



คู่มือการปฏิบัติงานของเจ้าหน้าที่

กลุ่มส่งเสริมการจัดการศึกษา

สำนักงานเขตพื้นที่การศึกษาประถมศึกษานครราชสีมา เขต 3
สำนักงานคณะกรรมการการศึกษาขั้นพื้นฐาน
กระทรวงศึกษาธิการ

คำนำ

คู่มือการปฏิบัติงานกลุ่มส่งเสริมการจัดการศึกษา ฉบับนี้ จัดทำขึ้นเพื่อใช้ประกอบการปฏิบัติงานที่กำหนดไว้ในมาตรฐานกำหนดตำแหน่งและมาตรฐานงาน โดยใช้แนวทางของคู่มือการปฏิบัติงานสำนักงานเขตพื้นที่การศึกษา กลุ่มส่งเสริมการจัดการศึกษาของสำนักงานคณะกรรมการการศึกษาขั้นพื้นฐานเป็นหลัก โดยเพิ่มเติมในส่วนรายละเอียดของขั้นตอนการปฏิบัติงาน แบบฟอร์มที่ใช้ และเอกสารที่เกี่ยวข้อง คู่มือฉบับนี้มีคำอธิบายการปฏิบัติงาน มีเนื้อหาสาระที่สมบูรณ์และมีรายละเอียดครอบคลุมเนื้อหาในแต่ละเรื่องในแต่ละงาน สามารถปรับปรุงเปลี่ยนแปลงเมื่อมีการเปลี่ยนแปลงการปฏิบัติงาน รวบรวมกฎหมาย พระราชบัญญัติ ระเบียบ ข้อบังคับ หลักการปฏิบัติในหน้าที่ความรับผิดชอบทันสมัยตรงกับสมัยปัจจุบัน ประกอบด้วย ๔ ส่วน คือ ส่วนที่ ๑ เป็นบทนำที่กล่าวถึงความจำเป็นและความสำคัญ วัตถุประสงค์ ขอบข่ายภารกิจ ขั้นตอนการจัดทำ ประโยชน์ของคู่มือ คำจำกัดความ ส่วนที่ ๒ เป็นขอบข่าย/ภารกิจกลุ่มงานส่งเสริมการจัดการศึกษา/ขั้นตอน/รายละเอียดการปฏิบัติงาน ซึ่งจะเป็นแนวปฏิบัติให้กับเจ้าหน้าที่ในการปฏิบัติงานได้อย่างรวดเร็วและเป็นระบบมากขึ้น

คู่มือปฏิบัติงานกลุ่มส่งเสริมการจัดการศึกษา ฉบับนี้ จะสำเร็จลุล่วงได้ด้วยความอนุเคราะห์จาก นางนภารรณ นาดิ ผู้อำนวยการสำนักงานเขตพื้นที่การศึกษาประถมศึกษานครราชสีมา เขต ๓ และ นายอังกศรพิสุทธ์ สยามประโคน รองผู้อำนวยการสำนักงานเขตพื้นที่การศึกษาประถมศึกษา นครราชสีมา เขต ๓ ที่ได้ให้การสนับสนุน ให้คำปรึกษา ชี้แนะแนวทางในการจัดทำเอกสารฉบับนี้ สมบูรณ์ยิ่งขึ้น และสามารถนำไปใช้ในการปฏิบัติงานกลุ่มส่งเสริมการจัดการศึกษาให้มีประสิทธิภาพที่ดียิ่งขึ้น

ข้าพเจ้าขอขอบคุณมา ณ โอกาสนี้

นางสาวพรพิมล เปล่งคงคม
ผู้อำนวยการกลุ่มส่งเสริมการจัดการศึกษา

สารบัญ

	หน้า
ส่วนที่ ๑	บทนำ
	๑. ความเป็นมาและความสำคัญ
	๒. วัตถุประสงค์
	๓. ขอบข่ายของคู่มือ
ส่วนที่ ๒	โครงสร้างการบริหาร
ส่วนที่ ๓	ขอบข่าย/ภารกิจกลุ่มงานส่งเสริมการจัดการศึกษา/วิธีการปฏิบัติงาน/ รายละเอียดการปฏิบัติงาน
	ส่งเสริมให้มีการกำหนดวิธีการและแนวทางการดำเนินการจัดการศึกษาตั้งแต่ระดับ การศึกษาปฐมวัยและการศึกษาขั้นพื้นฐานอย่างทั่วถึงและมีคุณภาพ
	การดำเนินการรับนักเรียนสังกัด สพฐ.
	การติดตามค้นหาเด็กตกหล่น เด็กกลุ่มเสี่ยง และเด็กออกกลางคันให้กลับเข้าสู่ระบบ การศึกษา
	งานทะเบียนหลักฐานการศึกษา การจัดเก็บหลักฐานการศึกษา
	ตามหลักสูตรการศึกษาแกนกลางการศึกษาขั้นพื้นฐาน พุทธศักราช ๒๕๕๑
	การจัดเก็บรักษาแบบรายงานผู้สำเร็จการศึกษา ตามหลักสูตรแกนกลางการศึกษา ขั้นพื้นฐาน (ปพ.๓)
	การยกเลิกหลักฐานการศึกษา
	ตรวจสอบวุฒิ การรับรองความรู้ และเทียบโอนการศึกษา
	การส่งชื่อ และการควบคุม แบบพิมพ์ทางการศึกษา
	งานการศึกษานอกระบบและการศึกษาตามอัธยาศัย
	งานการจัดการศึกษาขั้นพื้นฐานโดยครอบครัว
	งานการจัดการศึกษาขั้นพื้นฐานโดยบุคคลในศูนย์การเรียนรู้
	การจัดการศึกษาว่าด้วยสิทธิขององค์กรวิชาชีพ ในการจัดการศึกษาขั้นพื้นฐาน ในศูนย์การเรียนรู้
	การจัดการศึกษาว่าด้วยสิทธิขององค์กรชุมชนและองค์กรเอกชน
	ในการจัดการศึกษาขั้นพื้นฐานในศูนย์การเรียนรู้
	การจัดการศึกษาว่าด้วยสิทธิสถานประกอบการในการจัดการศึกษาขั้นพื้นฐาน ในศูนย์การเรียนรู้
	งานส่งเสริมการจัดการศึกษาขององค์กรปกครองส่วนท้องถิ่น
	งานส่งเสริมการจัดการศึกษาเด็กพิการ เด็กด้อยโอกาส และเด็กที่มีความสามารถ พิเศษ
	การส่งเสริมและสนับสนุนนักเรียนในโควตาพิเศษ
	การจัดการศึกษาในพื้นที่พิเศษและถิ่นห่างไกลทุรกันดาร
	การจัดการศึกษาขั้นพื้นฐานแก่บุคคลที่ไม่มีหลักฐานทางทะเบียนราษฎรหรือไม่มี สัญชาติไทย
	งานจัดการศึกษาในพื้นที่จังหวัดชายแดนภาคใต้

งานส่งเสริมแหล่งการเรียนรู้ สิ่งแวดล้อม ทางการศึกษา และภูมิปัญญาท้องถิ่น	๗๘
งานประสานและส่งเสริมสถานศึกษาให้มีบทบาทในการสร้างความเข้มแข็ง ของชุมชน	๘๑
งานส่งเสริมกิจกรรมแนะแนวในสถานศึกษา	๘๕
งานอาหารกลางวันนักเรียน	๙๗
งานส่งเสริมสุขภาพอนามัย	๑๐๐
การส่งเสริมกีฬานักเรียนและนันทนาการ	๑๐๙
งานส่งเสริมกิจกรรมลูกเสือ เนตรนารี ยุวกาชาด ผู้บำเพ็ญประโยชน์ และนักศึกษา วิชาทหาร	๑๑๒
งานส่งเสริมกิจกรรมประชาธิปไตย และวินัยนักเรียน	๑๑๗
งานส่งเสริม พัฒนาสร้างความเข้มแข็งองค์กรสถานักเรียนในสถานศึกษา	๑๒๐
งานส่งเสริมพิทักษ์สิทธิเด็กและเยาวชน	๑๒๓
งานโครงการอันเนื่องมาจากพระราชดำริ	๑๒๖
การคัดเลือกนักเรียนและสถานศึกษาเพื่อรับรางวัลพระราชทาน ระดับการศึกษา ขั้นพื้นฐาน	๑๒๙
งานโครงการจัดการศึกษาในหมู่บ้านอาสาพัฒนาและป้องกันตนเอง (อปพ.)	๑๓๗
งานโครงการหมู่บ้านป้องกันตนเองชายแดน (ป.ช.ด.)	๑๔๐
งานป้องกันและแก้ไขปัญหาสารเสพติดในสถานศึกษา	๑๔๓
งานส่งเสริมความประพฤตินักเรียน นักศึกษา	๑๔๖
งานป้องกันปัญหาการแพร่ระบาดของโรคติดต่อเพศศึกษาและการตั้งครรภ์ ก่อนวัยอันควร	๑๔๙
งานระบบดูแลช่วยเหลือนักเรียน	๑๕๒
งานวิเทศสัมพันธ์	๑๕๖
งานโครงการแลกเปลี่ยนนักเรียนทุนระหว่างประเทศ	๑๕๙
งานประสานส่งเสริมการศึกษากับการศาสนาและการวัฒนธรรม	๑๖๒
งานทุนการศึกษา และการระดมทรัพยากรเพื่อการศึกษา	๑๖๕
งานกองทุนเงินให้กู้ยืมเพื่อการศึกษา (กยศ.)	๑๖๘
งานความปลอดภัยนักเรียน	๑๗๓
งานส่งเสริมสุขภาพจิตและป้องกันปัญหาสุขภาพจิตนักเรียน	๑๗๙
งานป้องกัน งานคุ้มครอง และสงเคราะห์นักเรียน ในสถานการณ์ฉุกเฉิน จากภัยคุกคามทุกรูปแบบ	๑๘๗
งานวิเคราะห์จัดสรรงบประมาณ รายการ "เงินอุดหนุนนักเรียนยากจนพิเศษ แบบมีเงื่อนไข" (นักเรียนทุนเสมอภาค)	
ภาคผนวก	๒๒๙
ก ประกาศกระทรวงศึกษาธิการ เรื่อง การแบ่งส่วนราชการภายในสำนักงาน เขตพื้นที่การศึกษา พ.ศ. ๒๕๖๐	๒๓๐

ส่วนที่ ๑ บทนำ

๑.ความเป็นมาและความสำคัญ

สำนักงานคณะกรรมการการศึกษาขั้นพื้นฐาน (สพฐ.) จัดตั้งขึ้นโดยการรวมเอากรมวิชาการ กรมสามัญศึกษา สำนักงานคณะกรรมการการประถมศึกษาแห่งชาติ (สปช.) และสำนักงานคณะกรรมการการศึกษาเอกชน (สช.) สังกัดกระทรวงศึกษาธิการ เข้าด้วยกัน เมื่อครั้งปฏิรูประบบราชการ ในปี พ.ศ.๒๕๔๖ สำนักงานคณะกรรมการการศึกษาขั้นพื้นฐาน มีหน่วยงานส่วนกลางประจำภูมิภาคต่างๆ ทั่วประเทศ ได้แก่ สำนักงานเขตพื้นที่การศึกษาประถมศึกษาจำนวน ๑๘๓ เขตพื้นที่การศึกษา สำนักงานเขตพื้นที่ศึกษามัธยมศึกษาจำนวน ๔๒ เขตพื้นที่การศึกษา และหน่วยงานส่วนกลาง จำนวน ๑๖ หน่วยงานประกอบด้วย

๑. สำนักอำนวยการ
๒. สำนักการคลังและสินทรัพย์
๓. สำนักติดตามและประเมินผลการจัดการศึกษาขั้นพื้นฐาน
๔. สำนักทดสอบทางการศึกษา
๕. สำนักเทคโนโลยีเพื่อการเรียนการสอน
๖. สำนักนโยบายและแผนการศึกษาขั้นพื้นฐาน
๗. สำนักบริหารงานการศึกษาพิเศษ
๘. สำนักพัฒนานวัตกรรมการจัดการศึกษา
๙. สำนักบริหารงานบุคคลและนิติการ
๑๐. สำนักพัฒนานวัตกรรมการจัดการศึกษา
๑๑. สำนักพัฒนากิจกรรมนักเรียน
๑๒. สถาบันภาษาอังกฤษ
๑๓. สำนักพัฒนาการศึกษาเขตพัฒนาเฉพาะกิจจังหวัดชายแดนภาคใต้
๑๔. สำนักบริหารงานการมัธยมศึกษาตอนปลาย
๑๕. กลุ่มพัฒนาระบบบริหาร
๑๖. หน่วยตรวจสอบภายใน

สำนักงานเขตพื้นที่การศึกษา เป็นหน่วยงานทางการศึกษา ที่อยู่ภายใต้การกำกับดูแลของสำนักงานคณะกรรมการการศึกษาขั้นพื้นฐาน มีอำนาจหน้าที่กำหนดในกฎกระทรวง หลักเกณฑ์การแบ่งส่วนราชการภายในเขตพื้นที่การศึกษา พ.ศ.๒๕๔๖ และที่แก้ไขเพิ่มเติม (ฉบับที่ ๒) พ.ศ.๒๕๕๓ มาตรา ๘ มาตรา ๓๔ วรรคสองและประกาศกระทรวงศึกษาธิการเรื่องการแบ่งส่วนราชการภายในสำนักงานเขตพื้นที่การศึกษาประถมศึกษา โดยแบ่งส่วนราชการภายในสำนักงานเขตพื้นที่การศึกษาประถมศึกษาออกเป็น ๘ กลุ่ม

๑. กลุ่มอำนวยการ
๒. กลุ่มบริหารบุคคล
๓. กลุ่มนโยบายและแผน
๔. กลุ่มส่งเสริมการจัดการศึกษา
๕. กลุ่มนิเทศ ติดตามและประเมินผลการจัดการศึกษา
๖. กลุ่มบริหารงานการเงินและสินทรัพย์
๗. กลุ่มส่งเสริมสถานศึกษาเอกชน
๘. หน่วยตรวจสอบภายใน

และออกประกาศกระทรวงศึกษาธิการเรื่อง การแบ่งส่วนราชการภายในสำนักงานเขตพื้นที่การศึกษา ประถมศึกษาออกเป็น ๗ กลุ่มดังนี้

๑. กลุ่มอำนวยการ
๒. กลุ่มบริหารงานบุคคล
๓. กลุ่มนโยบายและแผน
๔. กลุ่มส่งเสริมการจัดการศึกษา
๕. กลุ่มนิเทศ ติดตามและประเมินผลการจัดการศึกษา
๖. กลุ่มบริหารงานการเงินและสินทรัพย์
๗. หน่วยตรวจสอบภายใน

สำนักงานเขตพื้นที่การศึกษา มีอำนาจหน้าที่ ตามมาตรา ๓๗ ของพระราชบัญญัติระเบียบบริหารราชการกระทรวงศึกษาธิการ พ.ศ.๒๕๕๖ ดังนี้

๑. ดำเนินการให้เป็นไปตามอำนาจหน้าที่ของคณะกรรมการเขตพื้นที่การศึกษา (มาตรา ๓๖)
๒. มีอำนาจหน้าที่เกี่ยวกับการศึกษาที่กำหนดไว้ในกฎหมายนี้ (พรบ.ระเบียบบริหารราชการกระทรวงศึกษาธิการ) และกฎหมายอื่นและ

๓. มีอำนาจหน้าที่ดังนี้

๓.๑ จัดทำนโยบาย แผนพัฒนา และมาตรฐานการศึกษาของเขตพื้นที่การศึกษาให้สอดคล้องกับนโยบาย มาตรฐานการศึกษา แผนการศึกษา แผนพัฒนาการศึกษาขั้นพื้นฐานและความต้องการของท้องถิ่น

๓.๒ วิเคราะห์การจัดตั้งงบประมาณเงินอุดหนุนทั่วไปของสถานศึกษา และหน่วยงานในเขตพื้นที่การศึกษา และแจ้งจัดสรรงบประมาณที่ได้รับให้หน่วยงานข้างต้นรับทราบ และกำกับตรวจสอบ ติดตามการใช้จ่ายงบประมาณของหน่วยงานดังกล่าว

๓.๓ ประสาน ส่งเสริม สนับสนุน และพัฒนาหลักสูตรร่วมกับสถานศึกษาในเขตพื้นที่การศึกษา

๓.๔ กำกับ ดูแล ติดตาม และประเมินผลสถานศึกษาขั้นพื้นฐาน และในเขตพื้นที่การศึกษา

๓.๕ ศึกษา วิเคราะห์ วิจัย และรวบรวมข้อมูลสารสนเทศด้านการศึกษาในเขตพื้นที่การศึกษา

๓.๖ ประสานการระดมทรัพยากรด้านต่างๆ รวมทั้งทรัพยากรบุคคล เพื่อส่งเสริมสนับสนุนการจัดและพัฒนาการศึกษาในเขตพื้นที่การศึกษา

๓.๗ จัดระบบการประกันคุณภาพการศึกษา และประเมินผลสถานศึกษาในเขตพื้นที่การศึกษา

๓.๘ ประสาน ส่งเสริม สนับสนุน การจัดการศึกษาของสถานศึกษาของเอกชน องค์กรปกครองส่วนท้องถิ่น รวมทั้งบุคคล องค์กรชุมชน องค์กรวิชาชีพ สถาบันศาสนา สถานประกอบการและสถาบันอื่นที่จัดรูปแบบที่หลากหลายในเขตพื้นที่การศึกษา

๓.๙ ดำเนินการและประสาน ส่งเสริม สนับสนุนการวิจัยและพัฒนาการศึกษาในเขตพื้นที่การศึกษา

๓.๑๐ ประสาน ส่งเสริมการดำเนินงานของคณะอนุกรรมการ และคณะทำงานด้านการศึกษา

๓.๑๑ ประสานการปฏิบัติราชการทั่วไปกับองค์กร หน่วยงานภาครัฐ เอกชน และองค์กรปกครองส่วนท้องถิ่น ในฐานะสำนักงานผู้แทนกระทรวงศึกษาธิการในเขตพื้นที่การศึกษา

๓.๑๒ ปฏิบัติหน้าที่อื่นเกี่ยวกับกิจการภายในเขตพื้นที่การศึกษาที่มีได้ระบุให้เป็นหน้าที่ของผู้ใดโดยเฉพาะ หรือปฏิบัติงานอื่นตามที่มอบหมาย ในการปฏิบัติงานของสำนักงานเขตพื้นที่การศึกษา สำนักงานคณะกรรมการการศึกษาขั้นพื้นฐานได้จัดทำคู่มือการปฏิบัติงานขึ้นเพื่อใช้เป็นแนวทางปฏิบัติงานของเจ้าหน้าที่ของเขตพื้นที่การศึกษาทั้งในเขตประถมศึกษาและมัธยมศึกษา เพื่อให้เป็นไปตามอำนาจหน้าที่ที่กำหนดในกฎหมาย และให้การปฏิบัติงานของสำนักงานเขตพื้นที่การศึกษาปฏิบัติงานได้อย่างมีคุณภาพและได้มาตรฐานงาน จากการวิเคราะห์บทบาทอำนาจหน้าที่ตามประกาศกระทรวงศึกษาธิการ และจากการศึกษาวิเคราะห์คู่มือการปฏิบัติงานสำนักงานเขตพื้นที่การศึกษา กลุ่มส่งเสริมการจัดการศึกษาของสำนักงานคณะกรรมการการศึกษาขั้นพื้นฐาน พบว่า มีบางส่วนที่ไม่ตรงกับสถานะในปัจจุบันและแต่ละสำนักงานเขตพื้นที่การศึกษามีรายละเอียดการปฏิบัติงานที่คล้ายกันแต่ไม่เหมือนกัน สำนักงานเขตพื้นที่การศึกษาประถมศึกษานครราชสีมา เขต ๓ จึงได้จัดทำคู่มือการปฏิบัติงานสำนักงานเขตพื้นที่การศึกษาประถมศึกษาานครราชสีมา เขต ๓ กลุ่มส่งเสริมการจัดการศึกษา เพื่อให้การปฏิบัติงานของกลุ่มส่งเสริมการจัดการศึกษามีคุณภาพ ได้มาตรฐานงานและเกิดประสิทธิภาพในการปฏิบัติมากยิ่งขึ้น

๒. วัตถุประสงค์

๒.๑ เพื่อให้กลุ่มส่งเสริมการจัดการศึกษา สำนักงานเขตพื้นที่การศึกษาประถมศึกษาานครราชสีมา เขต ๓ มีคู่มือการปฏิบัติงานที่ชัดเจน เป็นลายลักษณ์อักษร ทันทสมัย เข้าถึงได้ง่าย แสดงถึงรายละเอียดขั้นตอนการปฏิบัติงาน

๒.๒ เพื่อเป็นหลักฐานแสดงวิธีการทำงานที่สามารถถ่ายทอดให้กับผู้เข้ามาปฏิบัติงานใหม่

๒.๓ เพื่อพัฒนาการงานของบุคลากรให้เป็นมืออาชีพ

๒.๔ เพื่อเพิ่มประสิทธิภาพในการปฏิบัติงานให้เกิดคุณภาพ ผู้เกี่ยวข้องมีความพึงพอใจ

๓. ขอบเขตของคู่มือ

คู่มือการปฏิบัติงานสำนักงานเขตพื้นที่การศึกษาประถมศึกษา กลุ่มส่งเสริมการจัดการศึกษา กำหนดขอบเขตการปฏิบัติงาน ดังนี้

๓.๑ งานส่งเสริมการจัดการศึกษาขั้นพื้นฐานในรูปแบบการศึกษาในระบบการศึกษานอกระบบ และการศึกษาตามอัธยาศัย

๓.๒ งานส่งเสริมสนับสนุนการจัดการศึกษาขั้นพื้นฐานของบุคคลครอบครัว ชุมชนองค์กร สถาบัน ศาสนา สถานประกอบการและสถาบันสังคมอื่น

๓.๓ งานประสานและส่งเสริมองค์กรปกครองส่วนท้องถิ่นให้สามารถจัดการศึกษาสอดคล้องกับ นโยบายและมาตรฐานการศึกษา

๓.๔ งานส่งเสริมการจัดการศึกษาสำหรับผู้พิการผู้ด้อยโอกาสและผู้มีความสามารถพิเศษ

๓.๕ ส่งเสริมงานการแนะแนวสุขภาพอนามัยกีฬานันทนาการลูกเสือ เนตรนารี

๓.๖ งานส่งเสริมสนับสนุนการระดมทรัพยากรเพื่อการศึกษา

๓.๗ งานส่งเสริมกิจกรรมพิเศษและงานโครงการอันเนื่องมาจากพระราชดำริ

๓.๘ ประสานการป้องกันและแก้ไขปัญหาการใช้สารเสพติดและส่งเสริมป้องกันแก้ไขและ คัดกรองความประพฤตินักเรียนและนักศึกษา รวมทั้งระบบดูแลช่วยเหลือนักเรียน

๓.๙ งานวิเทศสัมพันธ์

๓.๑๐ ประสานส่งเสริมการศึกษากับการศาสนาและการวัฒนธรรม

๓.๑๑ งานส่งเสริมแหล่งการเรียนรู้สิ่งแวดล้อมการศึกษาและภูมิปัญญาท้องถิ่น

๓.๑๒ ประสานและส่งเสริมสถานศึกษาให้มีบทบาทในการสร้างความเข้มแข็งของชุมชน

๓.๑๓ สนับสนุนการปฏิบัติงานอื่นที่เกี่ยวข้อง

ส่วนที่ ๒

โครงสร้างการบริหาร



ส่วนที่ ๓

ขอบข่าย/ภารกิจกลุ่มงานส่งเสริมการจัดการศึกษา/
วิธีการปฏิบัติงาน/รายละเอียดการปฏิบัติงาน

ประเภทเอกสาร : กระบวนการ

๑. ชื่องาน ส่งเสริมมีการกำหนดวิธีการและแนวทางการดำเนินการจัดการศึกษาตั้งแต่ระดับการศึกษาปฐมวัยและการศึกษาขั้นพื้นฐานอย่างทั่วถึงและมีคุณภาพ

๒. วัตถุประสงค์

๒.๑ เพื่อให้สำนักงานเขตพื้นที่การศึกษา มีกรอบและแนวทางในการดำเนินงานส่งเสริมการจัดการศึกษาในระบบ

๒.๒ เพื่อให้บุคลากรผู้ทำหน้าที่ด้านการจัดการศึกษา สามารถใช้ปฏิบัติหน้าที่ได้ตรงตามบทบาทหน้าที่ที่ชัดเจน เหมาะสม และมีประสิทธิภาพ

๒.๓ เพื่อให้เด็กในวัยเรียนได้รับการศึกษาอย่างทั่วถึงและเสมอภาค

๓. ขอบเขตของงาน

สำนักงานคณะกรรมการการศึกษาขั้นพื้นฐาน ประกาศนโยบายและแนวปฏิบัติเกี่ยวกับการรับนักเรียน คณะกรรมการรับนักเรียนระดับเขตพื้นที่การศึกษา กำหนดนโยบายฯ ของเขตพื้นที่การศึกษา และสถานศึกษาในสังกัดรับทราบนโยบายและถือปฏิบัติ สำหรับหน่วยงานที่อยู่ในขอบข่ายของการรวบรวมข้อมูล ประกอบด้วยหน่วยงานต่าง ๆ ดังต่อไปนี้

๓.๑. โรงเรียนในสังกัด สพฐ. ได้แก่ สถานศึกษาในสังกัด สำนักงานเขตพื้นที่การศึกษา

๓.๒. โรงเรียนนอกสังกัด สพฐ. (ประเภทสามัญศึกษา) ได้แก่

- สำนักบริหารงานคณะกรรมการส่งเสริมการศึกษาเอกชน
- สำนักงานคณะกรรมการการอุดมศึกษา
- สำนักงานส่งเสริมการศึกษานอกระบบและการศึกษาตามอัธยาศัย
- กรมส่งเสริมการปกครองส่วนท้องถิ่น (ศูนย์พัฒนาเด็กเล็ก, ร.ร.เทศบาล)
- สำนักงานพระพุทธศาสนาแห่งชาติ (ร.ร.พระปริยัติธรรม แผนกสามัญศึกษา)

๓.๓ โรงเรียนนอกสังกัด สพฐ. (ประเภทอาชีวศึกษา) ได้แก่

- สำนักงานคณะกรรมการการอาชีวศึกษา (สถาบันอาชีวศึกษา)
- สำนักงานคณะกรรมการส่งเสริมการศึกษาเอกชน

๔. คำจำกัดความ

“การจัดการศึกษาในระบบ” หมายถึง การศึกษาที่มีรูปแบบและระบบแบบแผนชัดเจนมีการกำหนดวัตถุประสงค์ หลักสูตร วิธีการจัดการเรียนการสอน การวัดผลและการประเมินผลที่แน่นอนโดยการศึกษาขั้นพื้นฐาน แบ่งออกเป็นระดับต่าง ๆ คือ ระดับก่อนประถมศึกษา ระดับประถมศึกษา ระดับมัธยมศึกษาตอนต้น และระดับมัธยมศึกษาตอนปลาย

“การศึกษาภาคบังคับ” หมายถึง การศึกษาชั้นปีที่หนึ่งถึงชั้นปีที่เก้า (ชั้นประถมศึกษาปีที่ ๑ ถึงชั้นมัธยมศึกษาปีที่ ๓) ของการศึกษาขั้นพื้นฐานตามกฎหมายว่าด้วยการศึกษาแห่งชาติ

“การศึกษาขั้นพื้นฐาน” หมายถึง การศึกษาก่อนระดับอุดมศึกษา

“เด็ก” หมายถึง เด็กซึ่งมีอายุย่างเข้าปีที่เจ็ด จนถึงอายุย่างเข้าปีที่สิบหก เว้นแต่เด็กที่สอบได้ชั้นปีที่เก้าของการศึกษาภาคบังคับแล้ว

“ผู้ปกครอง” หมายถึง บิดามารดา หรือบิดา หรือมารดา ซึ่งเป็นผู้ใช้อำนาจปกครองหรือผู้ปกครองตามประมวลกฎหมายแพ่งและพาณิชย์ และหมายความรวมถึงบุคคลที่เด็กอยู่ด้วยเป็นประจำ หรือเด็กที่อยู่รับใช้การงาน

“แบบ พฐ.” หมายถึง แบบฟอร์มที่กำหนดขึ้นเพื่อใช้เป็นแนวทางการดำเนินงานรับนักเรียนตามพระราชบัญญัติการศึกษาภาคบังคับ พ.ศ. ๒๕๔๕

“พื้นที่เขตบริการของโรงเรียน” หมายถึง อาณาบริเวณที่โรงเรียนและสำนักงานเขตพื้นที่การศึกษา กำหนดขึ้นตามความเหมาะสม โดยมีการตกลงกันระหว่างโรงเรียนที่อยู่ใกล้เคียง ทั้งนี้ให้ยึดทะเบียนบ้าน (ทร.๑๔) เขตการปกครอง การคมนาคม และสภาพพื้นที่ทางภูมิศาสตร์ เพื่อโรงเรียนจะได้ให้บริการการศึกษาและนักเรียนสามารถเดินทางมาเรียนได้สะดวก

“ศูนย์ประสานงานการรับนักเรียน” หมายถึง การจัดตั้งศูนย์บริการการรับนักเรียนการแก้ปัญหาการรับนักเรียน การประสานงานกับหน่วยงานที่เกี่ยวข้อง หรือดำเนินการอื่นใด เพื่อให้การรับนักเรียนเป็นไปด้วยความเรียบร้อย

๕. ขั้นตอนการปฏิบัติงาน

- ๕.๑ ศึกษา วิเคราะห์ นโยบาย และแนวปฏิบัติเกี่ยวกับการรับนักเรียนของสำนักงานเขตพื้นที่
- ๕.๒ จัดทำนโยบาย แนวปฏิบัติเกี่ยวกับการรับนักเรียน
- ๕.๓ แต่งตั้งคณะกรรมการ ประชุม กำหนดนโยบาย
- ๕.๔ แจ้งสถานศึกษาดำเนินการตามนโยบาย
- ๕.๕ ติดตามและตรวจสอบการรับนักเรียนในพื้นที่รับผิดชอบ
- ๕.๖ สรุปและรายงานผลหน่วยงานที่เกี่ยวข้อง

๖. Flow Chart การปฏิบัติงาน

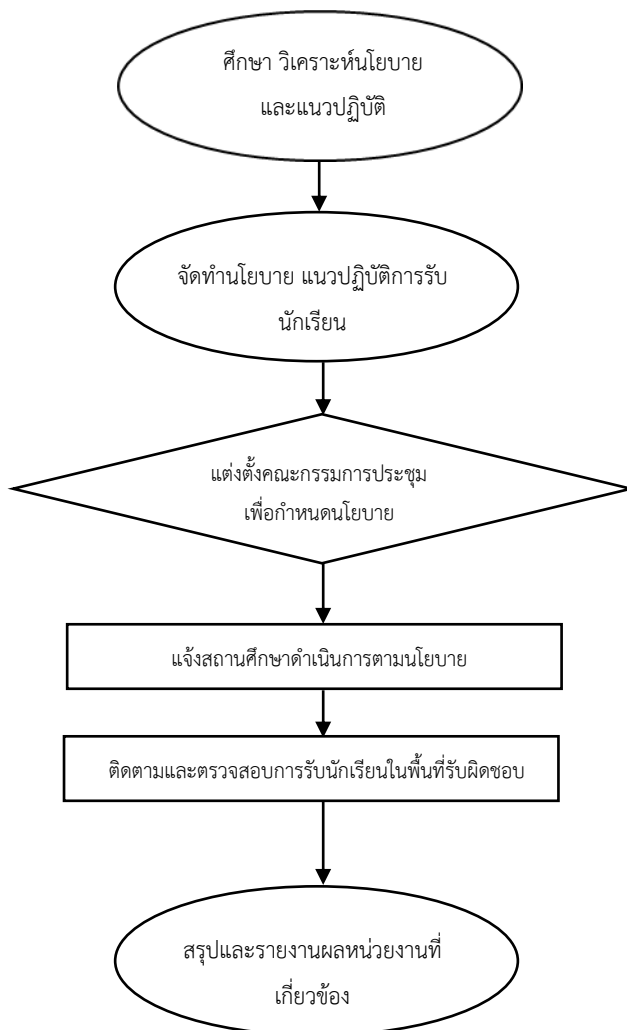

๗. แบบฟอร์มที่ใช้

แบบ พฐ.๐๑ - แบบ พฐ.๒๕

๘. เอกสาร/หลักฐานอ้างอิง

๘.๑ พระราชบัญญัติที่เกี่ยวข้อง

- พระราชบัญญัติการศึกษาแห่งชาติ พ.ศ. ๒๕๔๒ และแก้ไขเพิ่มเติม
- พระราชบัญญัติการศึกษาภาคบังคับ พ.ศ. ๒๕๔๕
- พระราชบัญญัติเครื่องแบบนักเรียน พ.ศ. ๒๕๕๑
- พระราชบัญญัติการทะเบียนราษฎร พ.ศ. ๒๕๓๔

๘.๒ กฎกระทรวงที่เกี่ยวข้อง

- กฎกระทรวงกำหนดหลักเกณฑ์และวิธีการกระจายอำนาจการบริหารและการจัดการศึกษา พ.ศ. ๒๕๕๐

- กฎกระทรวงกำหนดหลักเกณฑ์และวิธีการนับอายุเด็กเพื่อเข้ารับการศึกษาระดับ พ.ศ. ๒๕๔๕

๘.๓ ประกาศที่เกี่ยวข้อง

- ประกาศกระทรวงศึกษาธิการ เรื่อง การส่งเด็กเข้าเรียนในสถานศึกษา พ.ศ. ๒๕๔๖

- ประกาศกระทรวงศึกษาธิการ เรื่อง หลักเกณฑ์และวิธีการปฏิบัติสำหรับผู้ที่มีไข้ ผู้ปกครอง ซึ่งมีเด็กที่มีอายุในเกณฑ์การศึกษาระดับไม่ได้เข้าเรียนในสถานศึกษาอาศัยอยู่ พ.ศ. ๒๕๔๖

- ประกาศกระทรวงศึกษาธิการ เรื่อง การรับเด็กเข้าเรียนในสถานศึกษา พ.ศ. ๒๕๔๖

- ประกาศกระทรวงศึกษาธิการ เรื่อง หลักเกณฑ์และวิธีการผ่อนผันให้เด็กเข้าเรียนก่อน หรือหลังอายุตามหลักเกณฑ์การศึกษาระดับ พ.ศ. ๒๕๔๖

- ประกาศสำนักงานคณะกรรมการการศึกษาขั้นพื้นฐาน เรื่อง การกระจายอำนาจการบริหารจัดการศึกษาของเลขาธิการคณะกรรมการการศึกษาขั้นพื้นฐานไปยังคณะกรรมการเขตพื้นที่ การศึกษาและสถานศึกษาในสังกัดสำนักงานคณะกรรมการการศึกษาขั้นพื้นฐาน พ.ศ. ๒๕๕๐

๘.๔ ระเบียบที่เกี่ยวข้อง

- ระเบียบกระทรวงศึกษาธิการว่าด้วยหลักฐานในการรับนักเรียน นักศึกษา เข้าเรียนใน สถานศึกษา พ.ศ. ๒๕๔๘

- ระเบียบกระทรวงศึกษาธิการว่าด้วยเครื่องแบบนักเรียน พ.ศ. ๒๕๕๑

๙. แบบฟอร์มสรุปมาตรฐานงาน

ชื่อกระบวนการ งานส่งเสริมที่กำหนดวิธีการและแนวทางการดำเนินการจัดการศึกษาตั้งแต่ระดับการศึกษาปฐมวัย และการศึกษาขั้นพื้นฐานอย่างมีทั่วถึงและมีคุณภาพ		สำนักงานเขตพื้นที่การศึกษา กลุ่มส่งเสริมการจัดการศึกษา			
วัตถุประสงค์ : ๑. เพื่อให้เด็กในวัยเรียนได้รับการศึกษาอย่างทั่วถึงและเสมอภาค ๒. เพื่อเป็นแนวทางในการดำเนินงานส่งเสริมการจัดการศึกษาอย่างเป็นระบบ ชัดเจน และมีประสิทธิภาพ					
ลำดับที่	ผังขั้นตอนการดำเนินงาน	รายละเอียดงาน	เวลาดำเนินการ	มาตรฐานคุณภาพงาน	ผู้รับผิดชอบ
๑	<pre> graph TD A([ศึกษา วิเคราะห์นโยบาย และแนวปฏิบัติ]) --> B([จัดทำนโยบาย แนวปฏิบัติการรับนักเรียน]) B --> C{แต่งตั้งคณะกรรมการประชุมเพื่อกำหนดนโยบาย} C --> D[แจ้งสถานศึกษาดำเนินการตามนโยบาย] D --> E[ติดตามและตรวจสอบการรับนักเรียนในพื้นที่รับผิดชอบ] E --> F([สรุปและรายงานผลหน่วยงานที่เกี่ยวข้อง]) </pre>	ศึกษา วิเคราะห์ นโยบายและแนวทางปฏิบัติ	๓ วัน	-	กลุ่มส่งเสริมฯ
๒		จัดทำนโยบายและแนวปฏิบัติเกี่ยวกับการรับนักเรียน	๑๕ วัน	-	กลุ่มส่งเสริมฯ
๓		จัดประชุมกำหนดนโยบาย/ปฏิทินประชาสัมพันธ์ให้สถานศึกษาทราบ	๓ วัน	รูปแบบตามคณะกรรมการกำหนด	คณะกรรมการ
๔		แจ้งสถานศึกษาดำเนินการตามนโยบาย	๑ วัน	-	กลุ่มส่งเสริมฯ
๕		ติดตามและตรวจสอบการรับนักเรียนในพื้นที่รับผิดชอบ	๓ เดือน	-	กลุ่มส่งเสริมฯ
๖		สรุปรายงานผลการดำเนินงาน และประเมินผลการดำเนินงานหน่วยงานที่เกี่ยวข้อง	๕ วัน	มีการตรวจสอบทุกกระบวนการ	กลุ่มส่งเสริมฯ
อธิบายสัญลักษณ์ผังขั้นตอน จุดเริ่มต้นหรือสิ้นสุดกระบวนการงาน กิจกรรมงานหรือการปฏิบัติ การตัดสินใจ ทิศทางหรือการเคลื่อนไหวของงาน จุดเชื่อมต่อระหว่างหน้า (ถ้าไม่จบภายใน 1 หน้า)					

๑. ชื่องาน การดำเนินการรับนักเรียนสังกัด สพฐ.

๒. วัตถุประสงค์

เพื่อให้เด็กทุกคนมีโอกาสเข้ารับการศึกษามีคุณภาพ ผ่านกระบวนการรับนักเรียนที่เป็นธรรม เสมอภาค โปร่งใส ตรวจสอบได้ ตามหลักธรรมาภิบาล โดยยึดหลักการมีส่วนร่วม สร้างโอกาสที่เป็นธรรม

๓. ขอบเขตของงาน

เป็นการให้บริการประชากรวัยเรียนได้รับการศึกษาขั้นพื้นฐานของโรงเรียนในสังกัดที่เขตพื้นที่การศึกษาให้บริการ ประจำปีการศึกษา เป็นไปตามประกาศนโยบายการรับนักเรียนของ สพฐ.

๔. คำจำกัดความ

“เขตพื้นที่บริการ” หมายถึง เขตบริการที่โรงเรียนกำหนดขึ้นเพื่อใช้เป็นขอบเขตในการรับนักเรียน โดยคำนึงถึงความสะดวกในการเดินทางของนักเรียนตามประกาศของสำนักงานเขตพื้นที่การศึกษา

“นักเรียนในเขตพื้นที่บริการของโรงเรียน” หมายถึง นักเรียนที่มีชื่ออยู่ในเขตพื้นที่บริการของโรงเรียน อย่างน้อย ๒ ปี นับถึงวันที่ ๑๖ พฤษภาคม ของปีการศึกษาที่สมัคร ให้เจ้าบ้านหรือเจ้าของบ้านรับรองการอาศัยอยู่จริง

“นักเรียนนอกเขตพื้นที่บริการของโรงเรียน” หมายถึง นักเรียนที่อาศัยอยู่นอกเขตพื้นที่บริการของโรงเรียน หรือ นักเรียนที่ไม่มีคุณสมบัติเฉพาะของนักเรียนในเขตพื้นที่บริการ

๕. ขั้นตอนการปฏิบัติงาน

๕.๑ ศึกษา วิเคราะห์นโยบาย และแนวปฏิบัติที่เกี่ยวกับการดำเนินการรับนักเรียนสังกัดสำนักงานเขตพื้นที่ และปฏิบัติการรับนักเรียน

๕.๒ จัดทำคำสั่งแต่งตั้งคณะกรรมการรับนักเรียนระดับเขตพื้นที่การศึกษา โดยให้คำนึงถึงการมีส่วนร่วมของหน่วยงานที่จัดการศึกษาในพื้นที่ เสนอคณะกรรมการผู้มีอำนาจ พิจารณาให้ความเห็นชอบ

๕.๓ จัดทำแนวปฏิบัติการรับนักเรียน ของสำนักงานเขตพื้นที่การศึกษา เพื่อเสนอคณะกรรมการรับนักเรียนระดับเขตพื้นที่การศึกษาพิจารณา

๕.๔ ประกาศแนวปฏิบัติการรับนักเรียน ของสำนักงานเขตพื้นที่การศึกษา โดยผู้อำนวยการสำนักงานเขตพื้นที่การศึกษาเป็นผู้ลงนามในประกาศ ตามที่ได้รับความเห็นชอบจากคณะกรรมการผู้มีอำนาจ

๕.๕ เสนอแต่งตั้งคณะกรรมการรับนักเรียนระดับโรงเรียนต่อคณะกรรมการรับนักเรียนระดับเขตพื้นที่การศึกษา พิจารณาให้ความเห็นชอบและแต่งตั้ง

๕.๖ รวบรวม ประมวลแผนการรับนักเรียน จำนวนห้องเรียนและจำนวนนักเรียนต่อห้อง เขตพื้นที่บริการ คุณสมบัติของผู้สมัครเข้าเรียนในเขตพื้นที่บริการ สัดส่วนการรับนักเรียนวิธีการคัดเลือกนักเรียนของโรงเรียนในสังกัดสำนักงานเขตพื้นที่การศึกษา เพื่อเสนอคณะกรรมการรับนักเรียนระดับเขตพื้นที่การศึกษา

๕.๗ จัดทำสำมะโนประชากร และข้อมูลสารสนเทศเด็กในเขตพื้นที่การศึกษา

๕.๘ ประสานโรงเรียนเอกชน องค์กรปกครองส่วนท้องถิ่น และหน่วยงานที่เกี่ยวข้อง เพื่อสำรวจจำนวนนักเรียนที่จะรองรับได้ และวางแผนรับเด็กเข้าเรียน

๕.๙ ประกาศรายชื่อโรงเรียนในเขตพื้นที่การศึกษา โรงเรียนที่จัดตั้งด้วยวัตถุประสงค์พิเศษ โรงเรียนที่จัดห้องเรียนพิเศษ เขตพื้นที่บริการของแต่ละโรงเรียน และสัดส่วนการรับนักเรียนของแต่ละโรงเรียนให้ผู้ปกครองนักเรียนและสาธารณชนทราบล่วงหน้า

๕.๑๐ ประกาศรายละเอียดการส่งเด็กเข้าเรียนในสถานศึกษาและจัดสรรโอกาสเข้าศึกษาต่อระหว่างสถานศึกษาที่อยู่ในเกณฑ์การศึกษาภาคบังคับ และแจ้งเป็นหนังสือให้ผู้ปกครองของเด็กทราบ

๕.๑๑ ประกาศการจัดหาที่เรียนให้นักเรียนในเขตพื้นที่การศึกษาทุกคนที่ไม่มีที่เรียน

๕.๑๒ ส่งเสริมและประกันโอกาสให้เด็กที่อยู่ในเกณฑ์การศึกษาภาคบังคับทั้งเด็กปกติ เด็กพิการ ผู้ด้อยโอกาส และผู้มีความสามารถพิเศษ รวมทั้งผู้ที่ยังไม่จบการศึกษาภาคบังคับได้เข้าเรียนการศึกษาภาคบังคับอย่างทั่วถึง

๕.๑๓ ควบคุม กำกับ ดูแล ให้โรงเรียนรับนักเรียนต่อห้องไม่เกินตามนโยบายที่กำหนด และจำนวนห้องเรียนไม่เกินตามแผนการรับนักเรียน

๕.๑๔ กำกับ ติดตามบันทึกข้อมูลแผนการรับนักเรียนและรายงานแผนการรับนักเรียนในระบบ รายงานผลการรับนักเรียน

๕.๑๕ ประสานกับสำนักงานส่งเสริมการศึกษานอกระบบและการศึกษาตามอัธยาศัยจังหวัด ศูนย์การศึกษานอกระบบและการศึกษาตามอัธยาศัยอำเภอ ศูนย์การศึกษาพิเศษประจำจังหวัด โรงเรียนเอกชน ครอบครัวและสถานประกอบการที่จัดการศึกษาทางเลือก องค์กรปกครองส่วนท้องถิ่น และหน่วยงานที่เกี่ยวข้อง ให้จัดการศึกษาสำหรับเด็กที่ไม่สามารถเข้าเรียนในโรงเรียนปกติได้

๕.๑๖ รายงานผลการดำเนินงานการรับนักเรียนให้คณะกรรมการศึกษาธิการจังหวัดและสำนักงานคณะกรรมการการศึกษาขั้นพื้นฐาน ทราบตามลำดับ ภายใน ๑๕ วัน หลังจากวันสิ้นสุดการรับนักเรียน

๕.๑๗ ดำเนินการใด ๆ เพื่อการรับนักเรียนของสำนักงานเขตพื้นที่การศึกษาเป็นไปด้วยความเป็นธรรม สุจริต โปร่งใส ตรวจสอบได้ และเสมอภาค ตามหลักธรรมาภิบาล ทั้งนี้ให้เป็นไปตามกฎหมาย มติคณะรัฐมนตรี และระเบียบอื่น ๆ ที่เกี่ยวข้อง

๖. Flow Chart การปฏิบัติงาน



๗. แบบฟอร์มที่ใช้

๗.๑ แบบ พฐ.๐๑ - แบบ พฐ. ๒๕

๗.๒ ระบบรายงานการรับนักเรียนตามที่ สพฐ. กำหนด

๘. เอกสาร/หลักฐานอ้างอิง

๘.๑ พระราชบัญญัติที่เกี่ยวข้อง

- พระราชบัญญัติการศึกษาแห่งชาติ พ.ศ. ๒๕๔๒ และแก้ไขเพิ่มเติม
- พระราชบัญญัติการศึกษาภาคบังคับ พ.ศ. ๒๕๔๕
- พระราชบัญญัติเครื่องแบบนักเรียน พ.ศ. ๒๕๕๑
- พระราชบัญญัติการทะเบียนราษฎร พ.ศ. ๒๕๓๔ และแก้ไขเพิ่มเติม

๘.๒ กฎกระทรวงที่เกี่ยวข้อง

- กฎกระทรวงกำหนดหลักเกณฑ์และวิธีการกระจายอำนาจการบริหารและการจัดการศึกษา พ.ศ. ๒๕๕๐

- กฎกระทรวงกำหนดหลักเกณฑ์และวิธีการนับอายุเด็กเพื่อเข้ารับการศึกษาภาคบังคับ พ.ศ. ๒๕๔๕

๘.๓ ประกาศที่เกี่ยวข้อง

- ประกาศกระทรวงศึกษาธิการ เรื่อง การส่งเด็กเข้าเรียนในสถานศึกษา พ.ศ. ๒๕๔๖
- ประกาศกระทรวงศึกษาธิการ เรื่อง หลักเกณฑ์และวิธีการปฏิบัติสำหรับผู้ที่มีไข้ผู้ปกครอง ซึ่งมีเด็กที่มีอายุในเกณฑ์การศึกษาภาคบังคับไม่ได้เข้าเรียนในสถานศึกษาอาศัยอยู่ พ.ศ. ๒๕๔๖
- ประกาศกระทรวงศึกษาธิการ เรื่อง การรับเด็กเข้าเรียนในสถานศึกษา พ.ศ. ๒๕๔๖
- ประกาศกระทรวงศึกษาธิการ เรื่อง หลักเกณฑ์และวิธีการผ่อนผันให้เด็กเข้าเรียนก่อนหรือหลังอายุตามหลักเกณฑ์การศึกษาภาคบังคับ พ.ศ. ๒๕๔๖

- ประกาศสำนักงานคณะกรรมการการศึกษาขั้นพื้นฐาน เรื่อง การกระจายอำนาจการบริหารการจัดการศึกษาของเลขาธิการคณะกรรมการการศึกษาขั้นพื้นฐานไปยังคณะกรรมการเขตพื้นที่การศึกษาและสถานศึกษาในสังกัดสำนักงานคณะกรรมการการศึกษาขั้นพื้นฐาน พ.ศ. ๒๕๕๐

๘.๔ ระเบียบที่เกี่ยวข้อง

- ระเบียบกระทรวงศึกษาธิการว่าด้วยหลักฐานในการรับนักเรียน นักศึกษา เข้าเรียนในสถานศึกษา พ.ศ. ๒๕๔๘

- ระเบียบกระทรวงศึกษาธิการว่าด้วยเครื่องแบบนักเรียน พ.ศ. ๒๕๕๑

๙. แบบฟอร์มสรุปมาตรฐานงาน

ชื่อกระบวนการ การดำเนินงานการรับนักเรียน		สำนักงานเขตพื้นที่การศึกษา กลุ่มส่งเสริมการจัดการศึกษา				
วัตถุประสงค์ : ๑. เพื่อให้เด็กในวัยเรียนได้รับการศึกษาอย่างทั่วถึงและเสมอภาค ๒. เพื่อเป็นแนวทางในการดำเนินงานส่งเสริมการจัดการศึกษาอย่างเป็นระบบ ชัดเจน และมีประสิทธิภาพ						
ลำดับที่	ผังขั้นตอนการดำเนินงาน	รายละเอียดงาน	เวลาดำเนินการ	มาตรฐานคุณภาพงาน	ผู้รับผิดชอบ	
๑	<pre> graph TD A([ตั้งตั้งคณะกรรมการรับนักเรียน ระดับเขตพื้นที่]) --> B[จัดประชุมกำหนดนโยบาย/ปฏิทินประชาสัมพันธ์ให้ สถานศึกษาทราบ] B --> C{จัดทำแนวปฏิบัติการรับนักเรียน และประกาศแนวปฏิบัติการรับนักเรียน} C --> D[ติดตามและตรวจสอบการรับนักเรียนในพื้นที่ รับผิดชอบ] D --> E[สรุปและรายงานผลหน่วยงานที่ เกี่ยวข้อง] </pre>	จัดทำนโยบายและแนวปฏิบัติเกี่ยวกับการรับนักเรียน	๑๕ วัน	-	กลุ่มส่งเสริมฯ	
๒		จัดประชุมกำหนดนโยบาย/ปฏิทินประชาสัมพันธ์ให้สถานศึกษาทราบ	๓ วัน	รูปแบบตามคณะกรรมการกำหนด	กลุ่มส่งเสริมฯ	
๓		จัดทำแนวปฏิบัติการรับนักเรียนและประกาศแนวปฏิบัติการรับนักเรียน	แจ้งสถานศึกษาดำเนินการตามนโยบาย	๑ วัน	-	กลุ่มส่งเสริมฯ
๔		ติดตามและตรวจสอบการรับนักเรียนในพื้นที่รับผิดชอบ	๑๕ วัน	-	กลุ่มส่งเสริมฯ	
๕		สรุปและรายงานผลหน่วยงานที่เกี่ยวข้อง	๓ วัน	มีการตรวจสอบทุกกระบวนการ	กลุ่มส่งเสริมฯ	
อธิบายสัญลักษณ์ผังขั้นตอน						
จุดเริ่มต้นหรือสิ้นสุดกระบวนการ กิจกรรมงานหรือการปฏิบัติ การตัดสินใจ ทิศทางหรือการเคลื่อนไหวของงาน จุดเชื่อมต่อระหว่างหน้า (ถ้าไม่จบภายใน 1 หน้า)						

๑. ชื่องาน งานติดตามค้นหาเด็กตกหล่น เด็กกลุ่มเสี่ยงและเด็กออกกลางคัน ให้กลับเข้าสู่ระบบการศึกษา

๒. วัตถุประสงค์

๒.๑ เพื่อให้ประชากรวัยเรียนในพื้นที่บริการของ สพท. ได้เข้าเรียนจนจบในระดับการศึกษาภาคบังคับทุกคนตามที่กฎหมายกำหนด

๒.๒ เพื่อส่งเสริมให้ประชากรวัยเรียนได้รับการศึกษาขั้นพื้นฐานอย่างมีคุณภาพ

๒.๓ เพื่อให้ สพท. มีกระบวนการกำกับติดตามประชากรวัยเรียนได้รับโอกาสเข้าถึงระบบการศึกษาอย่างทั่วถึง มีคุณภาพและเสมอภาค

๓. ขอบเขตของงาน

๓.๑ ติดตาม ค้นหา เด็กตกหล่น เด็กกลุ่มเสี่ยง และเด็กออกกลางคันในระดับการศึกษาขั้นพื้นฐาน นำระบบการดูแลช่วยเหลือนักเรียนที่เข้มแข็งและมีประสิทธิภาพเพื่อป้องกันเด็กออกจากระบบการศึกษาขั้นพื้นฐาน

๓.๒ นำเด็กตกหล่นและเด็กออกกลางคันเข้าสู่ระบบการศึกษา โดยประสานความร่วมมือกับหน่วยงานภาคีเครือข่ายที่เกี่ยวข้อง

๔. คำจำกัดความ

“การศึกษาภาคบังคับ” หมายถึง การศึกษาชั้นปีที่หนึ่งถึงชั้นปีที่เก้า (ชั้นประถมศึกษาปีที่ ๑ ถึงชั้นมัธยมศึกษาปีที่ ๓) ของการศึกษาขั้นพื้นฐานตามกฎหมายว่าด้วยการศึกษาแห่งชาติ

“การศึกษาขั้นพื้นฐาน” หมายถึง การศึกษาก่อนประถมศึกษาถึงระดับมัธยมศึกษาตอนปลาย

“เด็ก” หมายถึง เด็กซึ่งมีอายุย่างเข้าปีที่เจ็ด จนถึงอายุย่างเข้าปีที่สิบหก เว้นแต่เด็กที่สอบได้ชั้นปีที่เก้าของการศึกษาภาคบังคับแล้ว

“เด็กตกหล่น” หมายถึง เด็กในวัยการศึกษาภาคบังคับที่ยังไม่ได้เข้าเรียนในสถานศึกษาขั้นพื้นฐาน

“เด็กกลุ่มเสี่ยง” หมายถึง เด็กที่มีแนวโน้มว่าจะออกจากสถานศึกษาก่อนเรียนจบการศึกษาขั้นพื้นฐาน

“เด็กออกกลางคัน” หมายถึง เด็กในวัยการศึกษาภาคบังคับที่เคยเข้าเรียนในสถานศึกษาแล้ว แต่ออกจากสถานศึกษาก่อนที่จะจบการศึกษาขั้นพื้นฐาน

๕. ขั้นตอนการปฏิบัติงาน

๕.๑ สืบค้นและจัดทำทะเบียนข้อมูลเด็กตกหล่น เด็กกลุ่มเสี่ยง และเด็กออกกลางคันในแต่ละปี การศึกษาให้ถูกต้อง ครบถ้วน และสมบูรณ์

๕.๒ แต่งตั้งคณะทำงาน เพื่อกำหนดแผนงานและแนวทางการดำเนินงานติดตามค้นหาเด็กตกหล่น และเด็กออกกลางคันกลับเข้าสู่ระบบการศึกษาและได้รับการศึกษาอย่างมีคุณภาพ โดยเน้นการมีส่วนร่วมกับหน่วยงานที่บันทึกความเข้าใจความร่วมมือ (MOU) และภาคีเครือข่ายที่เกี่ยวข้อง

๕.๓ ชี้แจง สร้างความเข้าใจ ประชาสัมพันธ์แผนและแนวทางการดำเนินงานติดตามค้นหาเด็กตก
หล่น เด็กกลุ่มเสี่ยง และเด็กออกกลางคันให้กลับเข้าสู่ระบบการศึกษาให้สถานศึกษาในสังกัดทราบและถือ
ปฏิบัติ

๕.๔ ตรวจสอบ วิเคราะห์ ข้อมูลเด็กตกหล่น เด็กกลุ่มเสี่ยงมีแนวโน้มออกกลางคัน และเด็กออก
กลางคัน ที่ได้รับแจ้งสำนักงานคณะกรรมการการศึกษาขั้นพื้นฐาน และเด็กตกหล่น เด็กกลุ่มเสี่ยงออก
กลางคันที่สำนักงานเขตพื้นที่การศึกษาสำรวจในแต่ละปีการศึกษาให้ถูกต้อง ครบถ้วน และสมบูรณ์

๕.๕ ส่งเสริม สนับสนุน สถานศึกษาเพื่อร่วมกันติดตามค้นหาเด็กตกหล่นและเด็กออกกลางคัน
โดยวิเคราะห์ สภาพปัญหา หาสาเหตุ วิธีการแก้ไขปัญหา เป็นรายบุคคล และดำเนินการให้เด็กกลับเข้าสู่
ระบบการศึกษา พร้อมจัดทำแผนป้องกันเด็กออกจากระบบการศึกษาขั้นพื้นฐาน

๕.๖ ส่งเสริมการใช้ระบบการดูแลช่วยเหลือนักเรียนที่เข้มแข็งและมีประสิทธิภาพ เพื่อป้องกัน
เด็กออกจากระบบการศึกษาขั้นพื้นฐาน

๕.๗ ปฏิบัติงานร่วมกับสถานศึกษา หน่วยงานที่เกี่ยวข้อง และภาคีเครือข่ายในพื้นที่

๕.๘ กำกับ ติดตาม และรายงานผลการดำเนินงานในภาพรวม เสนอสำนักงานคณะกรรมการ
การศึกษาขั้นพื้นฐาน

๖. Flow Chart การปฏิบัติงาน

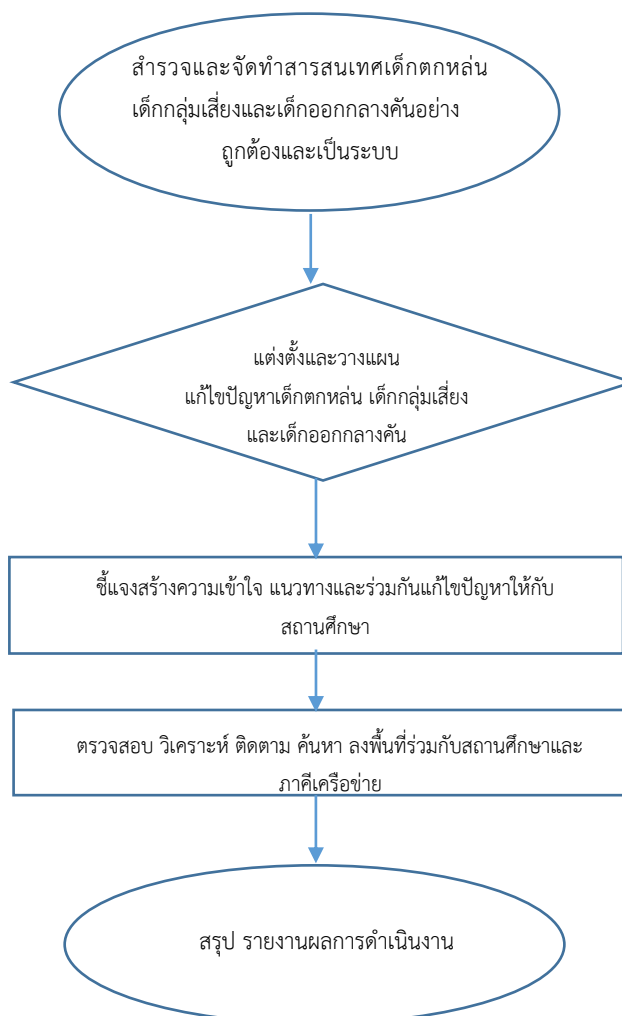

๗. แบบฟอร์มที่ใช้

แบบสำรวจข้อมูลเด็กวัยการศึกษาภาคบังคับ (อายุย่างเข้าปีที่ ๗-๑๖ ปี) ที่ยังไม่ได้เข้าเรียน หรือเข้าเรียนแล้วแต่ออกกลางคัน หรือมีแนวโน้มว่าจะออกกลางคัน สังกัดสำนักงานคณะกรรมการการศึกษาขั้นพื้นฐาน (แบบพฐ.๐๑ – แบบพฐ.๒๕)

๘. เอกสาร/หลักฐานอ้างอิง

- ๘.๑ รัฐธรรมนูญแห่งราชอาณาจักรไทย พุทธศักราช ๒๕๖๐
- ๘.๒ พระราชบัญญัติการศึกษาแห่งชาติ พ.ศ. ๒๕๔๒ แก้ไขเพิ่มเติม
- ๘.๓ พระราชบัญญัติการศึกษาภาคบังคับ พ.ศ. ๒๕๔๕
- ๘.๔ เอกสารทะเบียนบ้าน (ท.ร.๑๔)

๙. แบบฟอร์มสรุปมาตรฐานงาน

ชื่อกระบวนการ งานติดตาม ค้นหา แก้ปัญหาเด็กตกหล่น เด็กกลุ่มเสี่ยง และเด็กออกกลางคัน		สำนักงานเขตพื้นที่การศึกษา กลุ่มส่งเสริมการจัดการศึกษา			
วัตถุประสงค์ : ๑. เพื่อให้ประชากรวัยเรียนในพื้นที่บริการของ สพท. ได้เข้าเรียนจนจบในระดับการศึกษาภาคบังคับทุกคนตามที่กฎหมายกำหนด ๒. เพื่อส่งเสริมให้ประชากรวัยเรียนได้รับการศึกษาขั้นพื้นฐานอย่างมีคุณภาพ ๓. เพื่อให้ สพท. มีกระบวนการกำกับติดตามประชากรวัยเรียนได้รับโอกาสเข้าถึงระบบการศึกษาอย่างทั่วถึง มีคุณภาพและเสมอภาค					
ลำดับที่	ผังขั้นตอนการดำเนินงาน	รายละเอียดงาน	เวลาดำเนินการ	มาตรฐานคุณภาพงาน	ผู้รับผิดชอบ
๑	<pre> graph TD A([สำรวจและจัดทำสารสนเทศเด็กตกหล่น เด็กกลุ่มเสี่ยงและเด็กออกกลางคันอย่างถูกต้องและเป็นระบบ]) --> B{แต่งตั้งและวางแผนแก้ไขปัญหาลูกตกหล่น เด็กกลุ่มเสี่ยงและเด็กออกกลางคัน} B --> C[ชี้แจงสร้างความเข้าใจ แนวทางและร่วมกันแก้ไขปัญหาลูกตกหล่นให้สถานศึกษา] C --> D[ตรวจสอบ วิเคราะห์ ติดตาม ค้นหา ลงพื้นที่ร่วมกับสถานศึกษาและภาคีเครือข่าย] D --> E([สรุปรายงานผลการดำเนินงาน]) </pre>	สำรวจและจัดทำสารสนเทศเด็กตกหล่น เด็กกลุ่มเสี่ยง และเด็กออกกลางคันอย่างถูกต้องและเป็นระบบ	๓๐ วัน	-	โรงเรียน/เจ้าหน้าที่
๒		แต่งตั้งคณะทำงาน เพื่อกำหนดแผนงานและแนวทางการดำเนินงานติดตามค้นหาเด็กตกหล่นและเด็กออกกลางคันกลับเข้าสู่ระบบการศึกษา	๗ วัน	-	คณะกรรมการกลุ่มส่งเสริมฯ
๓		ชี้แจงสร้างความเข้าใจ แนวทางและร่วมกันแก้ไขปัญหาลูกตกหล่นให้สถานศึกษา	๓ วัน	รูปแบบตามคณะกรรมการกำหนด มีเอกสารอ้างอิง	กลุ่มส่งเสริมฯ
๔		ตรวจสอบ วิเคราะห์ ติดตาม ค้นหา ลงพื้นที่ร่วมกับสถานศึกษาและภาคีเครือข่าย	๑๕ วัน	มีการตรวจสอบมาตรฐานทุกกระบวนการ	กลุ่มส่งเสริมฯ
๕		สรุป รายงานผลการดำเนินงาน	๓ วัน	-	กลุ่มส่งเสริมฯ

อธิบายสัญลักษณ์ผังขั้นตอน



จุดเริ่มต้นหรือสิ้นสุดกระบวนการ



กิจกรรมงานหรือการปฏิบัติ



การตัดสินใจ



ทิศทางหรือการเคลื่อนไหวของงาน



จุดเชื่อมต่อระหว่างหน้า (ถ้าไม่จบภายใน 1 หน้า)

๑. ชื่องาน งานทะเบียนหลักฐานการศึกษา การจัดเก็บหลักฐานการศึกษาตามหลักสูตรการศึกษาแกนกลางการศึกษาขั้นพื้นฐาน พุทธศักราช ๒๕๕๑

๒. วัตถุประสงค์

๒.๑ เพื่อให้สำนักงานเขตพื้นที่การศึกษา มีกรอบและแนวทางในการดำเนินงานส่งเสริมการจัดการศึกษาในระบบ

๒.๒ เพื่อให้บุคลากรผู้ทำหน้าที่ด้านการจัดการศึกษา สามารถใช้ปฏิบัติหน้าที่ได้ตรงตามบทบาทหน้าที่ที่ชัดเจน เหมาะสม และมีประสิทธิภาพ

๒.๓ เพื่อให้บริการแก่หน่วยงานและประชาชนที่สำเร็จการศึกษาแล้ว ใช้เป็นหลักฐานแสดงวุฒิและรับรองผลการเรียนของนักเรียนสามารถอำนวยความสะดวกในการตรวจสอบความถูกต้อง

๓. ขอบเขตของงาน

การดำเนินงานของสำนักงานเขตพื้นที่การศึกษาในการจัดเก็บหลักฐานเอกสารสำคัญทางการศึกษาที่เป็นหลักฐานแสดงการจบการศึกษาของผู้เรียนต้องดำเนินการอย่างเป็นระบบและเป็นระเบียบ โดยวิธีการจัดเก็บหลักฐานต้องคำนึงถึงความปลอดภัยข้อมูลเป็นสำคัญและมีระบบจัดเก็บให้ทันสมัย ข้อมูลเป็นปัจจุบัน การตรวจค้นข้อมูลเพื่อตรวจสอบการจบการศึกษา สามารถดำเนินการได้อย่างถูกต้อง

๔. คำจำกัดความ

๔.๑ หลักฐานทางการศึกษา หมายถึง เอกสารหลักฐานทางการศึกษาเป็นเอกสารสำคัญที่สถานศึกษาจะต้องดำเนินการ จำแนกเป็น ๒ กลุ่ม ดังนี้

๔.๑.๑ เอกสารหลักฐานการศึกษาที่กระทรวงศึกษาธิการควบคุมและบังคับแบบประกอบด้วย

- ๑) ระเบียบแสดงผลการเรียนหลักสูตรการศึกษาขั้นพื้นฐาน (ปพ.๑)
- ๒) ประกาศนียบัตร (ปพ.๒)
- ๓) แบบรายงานผู้สำเร็จการศึกษา (ปพ.๓)

๔.๑.๒ เอกสารหลักฐานการศึกษาที่สถานศึกษากำหนดใช้

- ๑) เอกสารแสดงผลการพัฒนาคุณลักษณะอันพึงประสงค์
- ๒) แบบบันทึกพัฒนาคุณภาพผู้เรียน
- ๓) แบบรายงานผลพัฒนาคุณภาพผู้เรียนรายบุคคล
- ๔) ใบรับรองผลการศึกษา
- ๕) ระเบียบสะสม
- ๖) สมุดบันทึกผลการเรียนรู้

๕. ขั้นตอนการปฏิบัติงาน

๕.๑ ศึกษาวิเคราะห์แนวปฏิบัติการจัดเก็บหลักฐานการศึกษา ตามการศึกษาตามหลักสูตรการศึกษาแกนกลางการศึกษาขั้นพื้นฐาน พุทธศักราช ๒๕๕๑ และสังเคราะห์เป็นระบบในการจัดเก็บหลักฐานทางการศึกษา

๕.๒ ชี้แจง ทำความเข้าใจ ให้กับสถานศึกษา ดังนี้

- ๑) เลือกใช้เอกสารให้ตรงกับจุดหมายและหน้าที่ของเอกสารแต่ละฉบับ

- ๒) วิธีการใช้และออกเอกสารตามคำแนะนำการใช้เอกสารให้เข้าใจ ชัดเจน
- ๓) ศึกษาจุดหมาย และรายละเอียดของเอกสารแล้ววิเคราะห์กำหนดข้อมูลที่จะกรอกในเอกสารให้ถูกต้อง
- ๔) รวบรวมข้อมูลที่จะใช้กรอกในเอกสารให้ครบถ้วน สังเคราะห์ตรวจสอบความถูกต้องของข้อมูลเหล่านั้น
- ๕) กรอกข้อมูลในเอกสารให้ถูกต้อง โดยปฏิบัติตามคำแนะนำการใช้เอกสารแต่ละประเภท
- ๖) วิเคราะห์ตรวจสอบความถูกต้องในการกรอกข้อมูล ถ้ามีข้อผิดพลาดให้แก้ไขตามวิธีการ การใช้เอกสาร

๕.๒ สำนักงานเขตพื้นที่การศึกษา ดำเนินงานที่เกี่ยวข้องกับการจัดทำเอกสารหลักฐานทางการศึกษา

๕.๓ แจกแนวทางและปฏิทินการดำเนินการให้สถานศึกษาทราบและดำเนินการ

๕.๔ สำนักงานเขตพื้นที่การศึกษามอบหมายผู้รับผิดชอบในการวิเคราะห์ข้อมูล ตรวจสอบและจัดเก็บรักษาเอกสารหลักฐานการศึกษา จำแนกความสำคัญของเอกสาร และเก็บรักษาเอกสารที่มีความสำคัญอย่างรัดกุมรอบคอบ ปลอดภัย เพื่อไม่ให้เกิดการชำรุด เสียหาย สูญหาย หรือมีการแก้ไขเปลี่ยนแปลงข้อมูลต่างๆ ในเอกสารเป็นอันขาด

๖. Flow Chart การปฏิบัติงาน

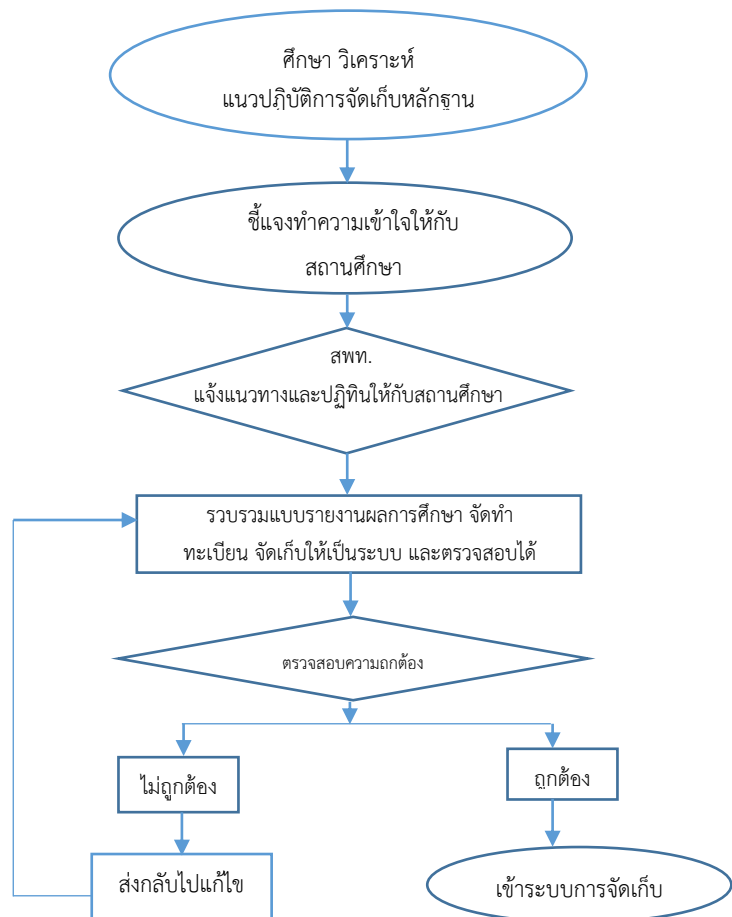

๗. แบบฟอร์มที่ใช้

๗.๑ แบบ ปพ.๑:ป ปพ.๑:บ. ปพ.๑:พ

๗.๒ แบบ ปพ.๒:บ, ปพ.๒:พ

๗.๓ แบบ ปพ.๓:ป. ปพ.๓:บ. ปพ.๓:พ

๘. เอกสาร/หลักฐานอ้างอิง

๘.๑ แผนการศึกษาแห่งชาติ พุทธศักราช ๒๕๒๐ และ ๒๕๓๕

- หลักสูตรประถมศึกษา พุทธศักราช ๒๕๒๑

- หลักสูตรมัธยมศึกษาตอนต้น พุทธศักราช ๒๕๒๑

- หลักสูตรมัธยมศึกษาตอนปลาย พุทธศักราช ๒๕๒๔

๘.๒ พระราชบัญญัติการศึกษาแห่งชาติ พ.ศ. ๒๕๔๒ และที่แก้ไขเพิ่มเติม

- หลักสูตรการศึกษาขั้นพื้นฐาน พุทธศักราช ๒๕๔๔

- หลักสูตรแกนกลางการศึกษาขั้นพื้นฐาน พุทธศักราช ๒๕๕๑

๘.๓ แนวทางการจัดทำเอกสารหลักฐานการศึกษา ปพ.๑, ปพ.๒ และ ปพ.๓ ตามหลักสูตร

ก ก ร คี ก ช ก ขั น พื น รุ ก น

๙. แบบฟอร์มสรุปมาตรฐานงาน

ชื่อกระบวนการ งานทะเบียนหลักฐานการศึกษา การจัดเก็บหลักฐานการศึกษาตามหลักสูตรการศึกษาแกนกลาง การศึกษาขั้นพื้นฐาน พุทธศักราช ๒๕๕๑		สำนักงานเขตพื้นที่การศึกษา กลุ่มส่งเสริมการจัดการศึกษา			
วัตถุประสงค์ : เพื่อบริการนักเรียนและประชาชนที่สำเร็จการศึกษาแล้ว สามารถตรวจสอบข้อมูลการสำเร็จการศึกษาได้					
ลำดับที่	ผังขั้นตอนการดำเนินงาน	รายละเอียดงาน	เวลาดำเนินการ	มาตรฐานคุณภาพงาน	ผู้รับผิดชอบ
๑	<pre> graph TD A([ศึกษา วิเคราะห์ แนวปฏิบัติการจัดเก็บหลักฐาน]) --> B([ชี้แจงทำความเข้าใจกับ สถานศึกษา]) B --> C{สพท. แจ้งแนวทางและปฏิทินให้ กับสถานศึกษา} C --> D[รวบรวมแบบรายงานผลการศึกษา จัดทำ ทะเบียน จัดเก็บให้เป็นระบบ และตรวจสอบได้] D --> E{ตรวจสอบความถูกต้อง} E --> F[ไม่ถูกต้อง] E --> G[ถูกต้อง] F --> H[ส่งกลับไปแก้ไข] H --> D G --> I([เข้าระบบการ จัดเก็บการ]) </pre>	ศึกษาวิเคราะห์แนวปฏิบัติการจัดเก็บหลักฐานการศึกษา และสังเคราะห์เป็นระบบในการจัดเก็บหลักฐานทางการศึกษา	๓ วัน		
๒		ศึกษาระเบียบ กฎหมาย แจ้งแนวทางการปฏิบัติให้สถานศึกษา	๗ วัน	แนวปฏิบัติการวัดและประเมินผลการเรียนรู้ตามหลักสูตรแกนกลางตามการศึกษาขั้นพื้นฐาน พุทธศักราช ๒๕๕๑	กลุ่มส่งเสริมฯ
๓		แต่งตั้งเจ้าหน้าที่ทะเบียน และแจ้งแนวทาง ปฏิทินให้กับสถานศึกษา	๕ วัน	-	คณะกรรมการ / เจ้าหน้าที่
๔		รวบรวมแบบรายงานผลการศึกษา จัดทำทะเบียน จัดเก็บให้เป็นระบบและตรวจสอบได้	๑๕ วัน	รูปแบบตามคณะกรรมการกำหนด มีเอกสารอ้างอิง	คณะกรรมการ / เจ้าหน้าที่
๕		กรณีไม่ถูกต้อง : แจ้งสถานศึกษา เพื่อส่งกลับแก้ไข กรณีถูกต้อง : เข้าระบบการจัดเก็บ	๗ วัน	-	กลุ่มส่งเสริมการจัด การศึกษา

อธิบายสัญลักษณ์ผังขั้นตอน



จุดเริ่มต้นหรือสิ้นสุดกระบวนการ



กิจกรรมงานหรือการปฏิบัติ



การตัดสินใจ



ทิศทางหรือการเคลื่อนไหวของงาน



จุดเชื่อมต่อระหว่างหน้า (ถ้าไม่จบภายใน 1 หน้า)

๑. ชื่องาน การจัดเก็บรักษาแบบรายงานผู้สำเร็จการศึกษา ตามหลักสูตร แกนกลางการศึกษาขั้นพื้นฐาน (ปพ.๓)

๒. วัตถุประสงค์

๒.๑ เพื่อให้สำนักงานเขตพื้นที่การศึกษา มีกรอบและแนวทางในการดำเนินงานส่งเสริมการจัดการศึกษาในระบบ

๒.๒ เพื่อให้บุคลากรผู้ทำหน้าที่ด้านการจัดการศึกษา สามารถใช้ปฏิบัติหน้าที่ได้ตรงตามบทบาทหน้าที่ที่ชัดเจน เหมาะสม และมีประสิทธิภาพ

๒.๓ เพื่อให้บริการแก่หน่วยงานและประชาชนที่สำเร็จการศึกษาแล้ว สามารถอำนวยความสะดวกในการตรวจสอบความถูกต้องของการจัดทำรูปแบบทั้งหมดในการจัดทำแบบรายงานผู้สำเร็จการศึกษาให้เป็นไปตามแนวปฏิบัติของกระทรวงศึกษาธิการกำหนด

๓. ขอบเขตของงาน

หลักฐานเอกสารสำคัญทางการศึกษาที่เป็นหลักฐานแสดงการจบการศึกษาของผู้เรียน ต้องดำเนินการอย่างเป็นระบบและเป็นระเบียบ โดยวิธีการจัดเก็บหลักฐานต้องคำนึงถึงความปลอดภัย ข้อมูลเป็นสำคัญและมีระบบจัดเก็บให้ทันสมัย ข้อมูลเป็นปัจจุบัน การตรวจค้นข้อมูลเพื่อตรวจสอบการจบการศึกษา สามารถดำเนินการได้อย่างถูกต้อง

๔. คำจำกัดความ

“แบบรายงานผู้สำเร็จการศึกษา (ปพ.๓)” หมายถึง เอกสารอนุมัติการจบหลักสูตร โดยบันทึกรายชื่อและข้อมูลของผู้จบการศึกษาระดับประถมศึกษา (ชั้นประถมศึกษาปีที่ ๖) ผู้จบการศึกษาภาคบังคับ (ชั้นมัธยมศึกษาปีที่ ๓) และผู้จบการศึกษาขั้นพื้นฐาน (ชั้นมัธยมศึกษาปีที่ ๖) ตามหลักสูตรแกนกลางการศึกษาขั้นพื้นฐาน พุทธศักราช ๒๕๕๑ เป็นเอกสารสำหรับอนุมัติการเรียนให้ผู้เรียนเป็นผู้สำเร็จการศึกษา

“ระบบ ปพ.๓” หมายถึง ขั้นตอน วิธีการจัดทำ ตรวจสอบและจัดเก็บแบบรายงานผู้สำเร็จการศึกษาตามหลักสูตรแกนกลางการศึกษาขั้นพื้นฐาน (ปพ.๓)

“ระบบ ปพ.๓ ออนไลน์” หมายถึง ขั้นตอน วิธีการจัดทำ ตรวจสอบและจัดเก็บแบบรายงานผู้สำเร็จการศึกษาตามหลักสูตรแกนกลางการศึกษาขั้นพื้นฐาน (ปพ.๓) ในรูปแบบออนไลน์

๕. ขั้นตอนการปฏิบัติงาน

๕.๑ ศึกษา วิเคราะห์ ระเบียบกฎหมาย หลักเกณฑ์ และแนวทางการจัดเก็บรักษาแบบรายงานผู้สำเร็จการศึกษา ตามหลักสูตรแกนกลางการศึกษาขั้นพื้นฐาน (ปพ.๓)

๕.๒ สำนักงานเขตพื้นที่การศึกษา แต่งตั้งนายทะเบียนของสำนักงานเขตพื้นที่การศึกษา เพื่อดำเนินการเกี่ยวกับงานทะเบียนของสำนักงานเขตพื้นที่การศึกษา

๕.๒ แจกแนวทางและปฏิทินการดำเนินการให้สถานศึกษาทราบและดำเนินการ

๕.๓ สถานศึกษาและสำนักงานเขตพื้นที่การศึกษาลงทะเบียนผู้ใช้งานระบบ ปพ.๓ / ระบบ ปพ.๓ ออนไลน์ และจัดทำข้อมูลรายงานผู้สำเร็จการศึกษาตามหลักสูตรแกนกลางการศึกษาขั้นพื้นฐาน (ปพ.๓) ตามแนวทางที่สำนักงานคณะกรรมการการศึกษาขั้นพื้นฐานกำหนด

๕.๔ สำนักงานเขตพื้นที่การศึกษาตรวจสอบ และยืนยันข้อมูลของสถานศึกษาในสังกัด กรณีปรากฏข้อมูลที่สถานศึกษาจัดทำมีข้อผิดพลาด แจ้งสถานศึกษาแก้ไขให้ถูกต้องและจัดส่งข้อมูลที่ถูกต้องเข้าระบบ ปพ.๓ ตามแนวทางที่สำนักงานคณะกรรมการการศึกษาขั้นพื้นฐานกำหนด กรณีปรากฏข้อมูลที่สถานศึกษาจัดทำถูกต้อง ให้เก็บข้อมูลไว้ตามที่สำนักงานคณะกรรมการการศึกษากำหนด

หมายเหตุ : ระดับประถมศึกษา (ปพ.๓: ป) ให้เก็บไว้ที่สถานศึกษาและสำนักงานเขตพื้นที่การศึกษา
ระดับมัธยมศึกษาปีที่ ๓ (ปพ.๓: บ) และระดับมัธยมศึกษาปีที่ ๖ (ปพ.๓: พ) ให้เก็บไว้ที่สถานศึกษา สำนักงานเขตพื้นที่การศึกษา และสำนักงานคณะกรรมการการศึกษาขั้นพื้นฐาน

๖. Flow Chart การปฏิบัติงาน

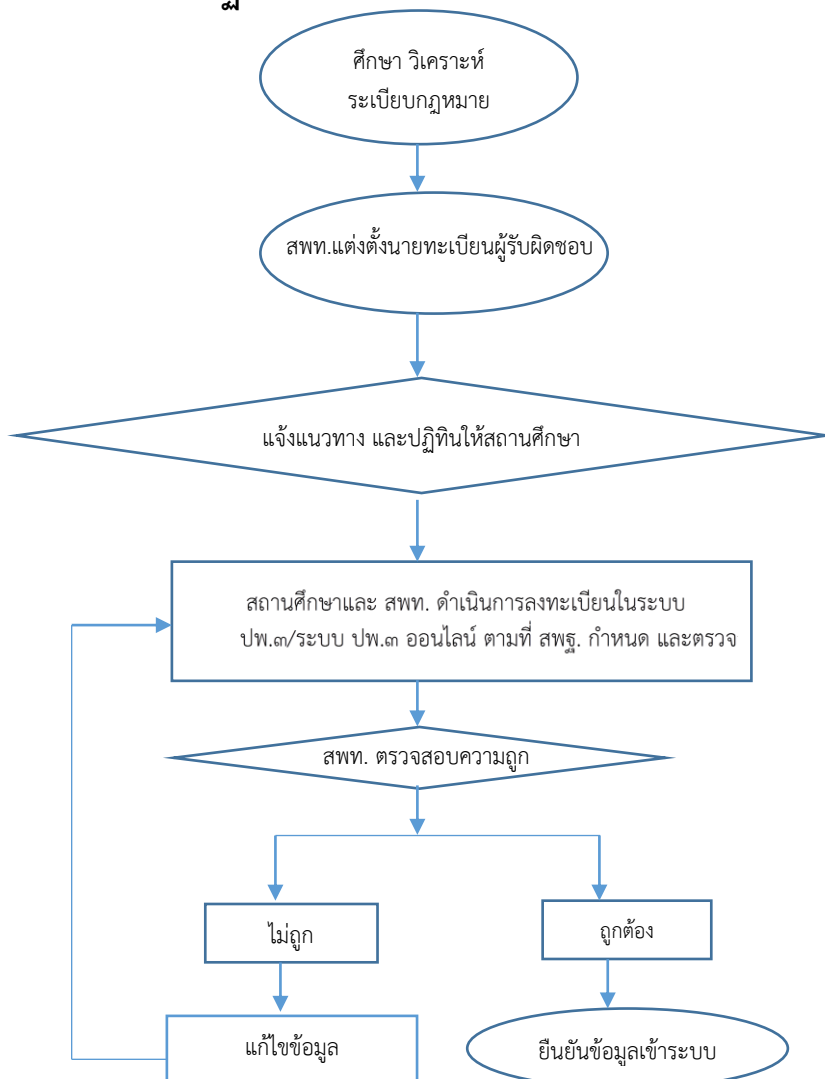

๗. แบบฟอร์มที่ใช้

๗.๑ แบบ ปพ.๓:ป. ปพ.๓:บ. ปพ.๓:พ

๘. เอกสาร/หลักฐานอ้างอิง

๘.๑ แผนการศึกษาแห่งชาติ พุทธศักราช ๒๕๒๐ และ ๒๕๓๕

- หลักสูตรประถมศึกษา พุทธศักราช ๒๕๒๑
- หลักสูตรมัธยมศึกษาตอนต้น พุทธศักราช ๒๕๒๑
- หลักสูตรมัธยมศึกษาตอนปลาย พุทธศักราช ๒๕๒๔

๘.๒ พระราชบัญญัติการศึกษาแห่งชาติ พ.ศ. ๒๕๔๒ และที่แก้ไขเพิ่มเติม

- หลักสูตรการศึกษาขั้นพื้นฐาน พุทธศักราช ๒๕๔๔
- หลักสูตรแกนกลางการศึกษาขั้นพื้นฐาน พุทธศักราช ๒๕๕๑

๘.๓ แนวทางการจัดทำเอกสารหลักฐานการศึกษา ปพ.๑, ปพ.๒ และ ปพ.๓ ตามหลักสูตรการศึกษาขั้นพื้นฐาน

๘.๔ แนวปฏิบัติการจัดทำข้อมูลรายงาน ปพ.๓ ออนไลน์

๘.๕ พระราชบัญญัติว่าด้วยธุรกรรมทางอิเล็กทรอนิกส์ พ.ศ. ๒๕๔๔

๘.๖ พระราชบัญญัติการปฏิบัติราชการทางอิเล็กทรอนิกส์ พ.ศ. ๒๕๖๕

๙. แบบฟอร์มสรุปมาตรฐานงาน

ชื่อกระบวนการ การจัดเก็บหลักฐานการศึกษา ปพ.๓ ออนไลน์	สำนักงานเขตพื้นที่การศึกษา กลุ่มส่งเสริมการจัดการศึกษา					
<p>วัตถุประสงค์ : ๑. เพื่อให้สำนักงานเขตพื้นที่การศึกษา มีกรอบและแนวทางในการดำเนินงานส่งเสริมการจัดการศึกษาในระบบ</p> <p>๒. เพื่อให้บุคลากรผู้ทำหน้าที่ด้านการจัดการศึกษา สามารถใช้ปฏิบัติหน้าที่ได้ตรงตามบทบาทหน้าที่ที่ชัดเจน เหมาะสม และมีประสิทธิภาพ</p> <p>๓. เพื่อให้บริการแก่หน่วยงานและประชาชนที่สำเร็จการศึกษาแล้ว สามารถอำนวยความสะดวกในการตรวจสอบความถูกต้องของการจัดทำรูปแบบทั้งหมดในการจัดทำแบบรายงานผู้สำเร็จการศึกษาให้เป็นไปตามแนวปฏิบัติของกระทรวงศึกษาธิการกำหนด</p>						
ลำดับที่	ผังขั้นตอนการดำเนินงาน	รายละเอียดงาน	เวลาดำเนินการ	มาตรฐานคุณภาพงาน	ผู้รับผิดชอบ	
๑	<pre> graph TD A([ศึกษา วิเคราะห์ ระเบียบกฎหมาย]) --> B([สพท. แต่งตั้งนายทะเบียนผู้รับผิดชอบ]) B --> C{แจ้งแนวทาง และปฏิทินให้สถานศึกษา} C --> D[สถานศึกษาและ สพท. ดำเนินการลงทะเบียนในระบบ ปพ.๓/ระบบ ปพ.๓ ออนไลน์ ตามที่ สพท. กำหนด และตรวจ] D --> E{สพท. ตรวจสอบความถูกต้อง} E --> F[ไม่ถูกต้อง] E --> G[ถูกต้อง] F --> H[แก้ไขข้อมูล] H --> D G --> I([ยืนยันข้อมูลเข้าระบบ]) </pre>	ศึกษา วิเคราะห์ ระเบียบกฎหมาย หลักเกณฑ์ และแนวทางการจัดเก็บรักษาแบบรายงานผู้สำเร็จการศึกษา ตามหลักสูตรแกนกลางการศึกษาขั้นพื้นฐาน (ปพ.๓)	๓ วัน			
๒			สำนักงานเขตพื้นที่การศึกษา แต่งตั้งนายทะเบียนของสำนักงานเขตพื้นที่การศึกษา เพื่อดำเนินการเกี่ยวกับงานทะเบียนของสำนักงานเขตพื้นที่การศึกษา	๓ วัน	-	กลุ่มส่งเสริมฯ
๓			แจ้งแนวทาง และปฏิทินการดำเนินการให้สถานศึกษาทราบและดำเนินการ	๓ วัน	-	กลุ่มส่งเสริมฯ
๔			สถานศึกษาและสำนักงานเขตพื้นที่การศึกษาลงทะเบียนผู้ใช้งานระบบ ปพ.๓ / ระบบ ปพ.๓ ออนไลน์ และจัดทำข้อมูลรายงานผู้สำเร็จการศึกษาตามหลักสูตรแกนกลางการศึกษาขั้นพื้นฐาน (ปพ.๓) ตามแนวทางที่สำนักงานคณะกรรมการการศึกษาขั้นพื้นฐานกำหนด	๓ วัน	รูปแบบตามคณะกรรมการกำหนด มีเอกสารอ้างอิง	กลุ่มส่งเสริมฯ
๕			สำนักงานเขตพื้นที่การศึกษาตรวจสอบ และยืนยันข้อมูลของสถานศึกษาในสังกัด - กรณีปรากฏข้อมูลที่สถานศึกษาจัดทำมีข้อผิดพลาด แจ้งสถานศึกษาแก้ไขให้ถูกต้องและจัดส่งข้อมูลที่ถูกต้องเข้าระบบ ปพ.๓ ตามแนวทางที่สำนักงานคณะกรรมการการศึกษาขั้นพื้นฐานกำหนด - กรณีปรากฏข้อมูลที่สถานศึกษาจัดทำถูกต้อง ให้เก็บข้อมูลไว้ตามที่สำนักงานคณะกรรมการการศึกษากำหนด	ภายใน ๓๐ วัน หลังจากสถานศึกษาอนุมัติจบการศึกษา	-	กลุ่มส่งเสริมฯ

อธิบายสัญลักษณ์ผังขั้นตอน



จุดเริ่มต้นหรือสิ้นสุดกระบวนการงาน



กิจกรรมงานไม่ถูก



การ



ทิศทางหรือการเคลื่อนไหวของ



จุดเชื่อมต่อระหว่างหน้า (ถ้าไม่จบภายใน 1 หน้า)

๑. ชื่องาน งานยกเลิกหลักฐานการศึกษา

๒. วัตถุประสงค์

๒.๑ เพื่อให้สำนักงานเขตพื้นที่การศึกษา มีกรอบและแนวทางในการดำเนินงานส่งเสริมการจัดการศึกษาในระบบ

๒.๒ เพื่อให้บุคลากรผู้ทำหน้าที่ด้านการจัดการศึกษา สามารถใช้ปฏิบัติหน้าที่ได้ตรงตามบทบาทหน้าที่ที่ชัดเจน เหมาะสม และมีประสิทธิภาพ

๒.๓ เพื่อมีให้นำหลักฐานที่ชำรุดสูญหายไปใช้เป็นหลักฐานทางราชการ

๓. ขอบเขตของงาน

ระเบียบแสดงผลการเรียน (ปพ.๑) เป็นเอกสารหลักฐานสำคัญที่กระทรวงศึกษาธิการจะต้องดำเนินการควบคุม ดังนั้น ถ้าระเบียบแสดงผลการเรียน (ปพ.๑) เกิดการสูญหายหรือเสียหาย จะต้องดำเนินการสอบสวนและประกาศยกเลิกแบบพิมพ์ที่สูญหายหรือเสียหาย พร้อมทั้งแจ้งให้หน่วยงานที่เกี่ยวข้องทราบ

๔. คำจำกัดความ

ระเบียบแสดงผลการเรียนหลักสูตรแกนกลางการศึกษาขั้นพื้นฐาน (ปพ.๑) หมายถึง เอกสารหลักฐานแสดงผลการเรียนของผู้เรียนที่เรียนหลักสูตรแกนกลางการศึกษาขั้นพื้นฐานแต่ละระดับสถานศึกษาต้องออกกระเบียนแสดงผลการเรียนหลักสูตรแกนกลางการศึกษาขั้นพื้นฐาน ให้ผู้เรียนทุกคนที่จบการศึกษาแต่ละระดับ หรือเมื่อออกจากสถานศึกษา โดยใช้แบบพิมพ์เอกสารที่กระทรวงศึกษาธิการกำหนดเท่านั้น

๕. ขั้นตอนการปฏิบัติงาน

๕.๑ ศึกษา กฎหมาย ระเบียบ และแนวทางการดำเนินงาน

๕.๒ แต่งตั้งคณะกรรมการเพื่อพิจารณาการยกเลิกหลักฐานทางการศึกษา

๕.๓ ประชุมพิจารณา วิเคราะห์ เอกสาร หลักฐาน และให้ความเห็นเกี่ยวกับการยกเลิกหลักฐานทางการศึกษา

๕.๔ เสนอผู้อำนวยการสำนักงานเขตพื้นที่การศึกษา หรือผู้มีอำนาจ เพื่อพิจารณาให้ความเห็นขอยกเลิกหลักฐานการศึกษาโดยออกประกาศยกเลิกหลักฐานทางการศึกษา

๕.๕ แจ้งประกาศยกเลิกหลักฐานทางการศึกษา ให้ทุกกระทรวง สถานศึกษาในสังกัด และสำนักงานเขตพื้นที่การศึกษาทั่วประเทศทราบและห้ามมิให้รับไว้เป็นหลักฐานของทางราชการ

๖. Flow Chart การปฏิบัติงาน

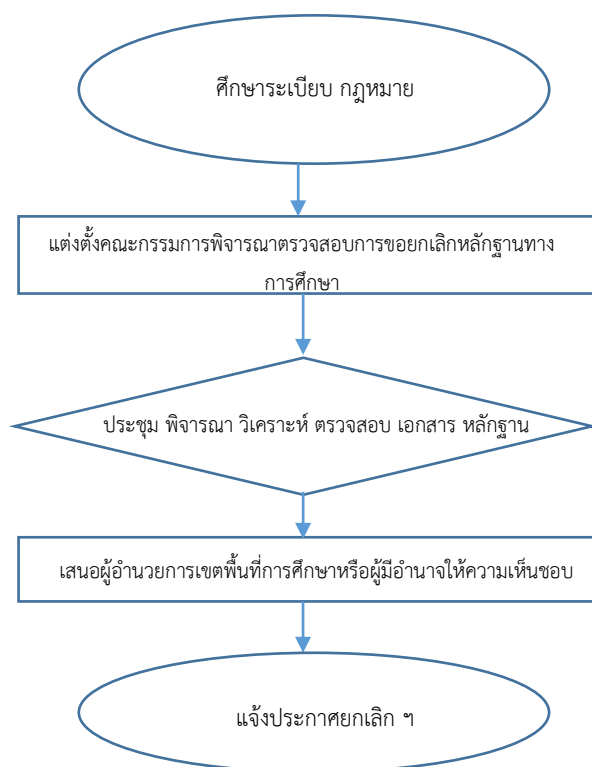

๗. แบบฟอร์มที่ใช้

๗.๑ หนังสือขอยกเลิกหลักฐานทางการศึกษา

๗.๒ ประกาศยกเลิกหลักฐานทางการศึกษา

๘. เอกสาร/หลักฐานอ้างอิง

๘.๑ แผนการศึกษาแห่งชาติ พุทธศักราช ๒๕๒๐ และ ๒๕๓๕

- หลักสูตรประถมศึกษา พุทธศักราช ๒๕๒๑

- หลักสูตรมัธยมศึกษาตอนต้น พุทธศักราช ๒๕๒๑

- หลักสูตรมัธยมศึกษาตอนปลาย พุทธศักราช ๒๕๒๔

๘.๒ พระราชบัญญัติการศึกษาแห่งชาติ พ.ศ. ๒๕๔๒ และแก้ไขที่เพิ่มเติม

๙. แบบฟอร์มสรุปมาตรฐานงาน

ชื่อกระบวนการ งานยกเลิกหลักฐานทางการศึกษา		สำนักงานเขตพื้นที่การศึกษา กลุ่มส่งเสริมการจัดการศึกษา				
<p>วัตถุประสงค์ : ๑. เพื่อให้สำนักงานเขตพื้นที่การศึกษา มีกรอบและแนวทางในการดำเนินงานส่งเสริมการจัดการศึกษาในระบบ</p> <p>๒. เพื่อให้บุคลากรผู้ทำหน้าที่ด้านการจัดการศึกษา สามารถใช้ปฏิบัติหน้าที่ได้ตรงตามบทบาทหน้าที่ที่ชัดเจน เหมาะสม และมีประสิทธิภาพ</p> <p>๓. เพื่อมีให้นำหลักฐานที่ชำรุดสูญหายไปใช้เป็นหลักฐานทางราชการ</p>						
ลำดับที่	ผังขั้นตอนการดำเนินงาน	รายละเอียดงาน	เวลาดำเนินการ	มาตรฐานคุณภาพงาน	ผู้รับผิดชอบ	
๑	<pre> graph TD A([ศึกษาระเบียบ กฎหมาย]) --> B[แต่งตั้งคณะกรรมการพิจารณาตรวจสอบการขอยกเลิกหลักฐานทางการศึกษา] B --> C{ประชุม พิจารณา วิเคราะห์ ตรวจสอบเอกสารหลักฐาน} C --> D[เสนอผู้อำนวยการเขตพื้นที่ที่ลงนามหรือผู้มีอำนาจลงนาม] D --> E([แจ้งประกาศยกเลิก ฯ]) </pre>	ศึกษาระเบียบ กฎหมายที่เกี่ยวข้อง	๗ วัน	กฎหมายที่เกี่ยวข้อง	กลุ่มส่งเสริมฯ	
๒		แต่งตั้งคณะกรรมการพิจารณาตรวจสอบการขอยกเลิกหลักฐานทางการศึกษา	๗ วัน	-	กลุ่มส่งเสริมฯ	
๓		ประชุมพิจารณา วิเคราะห์ ตรวจสอบเอกสารหลักฐาน	๗ วัน	-	กลุ่มส่งเสริมฯ	
๔		ประชุม พิจารณา วิเคราะห์ ตรวจสอบเอกสาร หลักฐาน	เสนอผู้อำนวยการเขตพื้นที่ที่ลงนามหรือผู้มีอำนาจลงนาม ความเห็นชอบ	๗ วัน	-	กลุ่มส่งเสริมฯ
๕		เสนอผู้อำนวยการเขตพื้นที่การศึกษาหรือผู้มีอำนาจให้ความเห็นชอบ	แจ้งประกาศยกเลิก	๗ วัน	-	กลุ่มส่งเสริมฯ
อธิบายสัญลักษณ์ผังขั้นตอน						
<p> จุดเริ่มต้นหรือสิ้นสุดกระบวนการงาน กิจกรรมงานหรือการปฏิบัติ การตัดสินใจ ทิศทางหรือการเคลื่อนไหวของงาน จุดเชื่อมต่อระหว่างหน้า (ถ้าไม่จบภายใน 1 หน้า) </p>						

๑. ชื่องาน งานตรวจสอบวุฒิ การรับรองความรู้ และเทียบโอนการศึกษา

๒. วัตถุประสงค์

๒.๑ เพื่อให้สำนักงานเขตพื้นที่การศึกษา มีกรอบและแนวทางในการดำเนินงานส่งเสริมการจัดการศึกษาในระบบ

๒.๒ เพื่อให้บุคลากรผู้ทำหน้าที่ด้านการจัดการศึกษา สามารถใช้ปฏิบัติหน้าที่ได้ตรงตามบทบาทหน้าที่ที่ชัดเจน เหมาะสม และมีประสิทธิภาพ

๒.๓ เพื่อบริการนักเรียน นักศึกษา และประชาชนทั่วไปที่สำเร็จการศึกษาประกอบอาชีพ หรือต้องการศึกษาในระดับที่สูงขึ้น

๓. ขอบเขตของงาน

เป็นการตรวจสอบและรับรองวุฒิการศึกษาของผู้จบการศึกษาของสถานศึกษาในสังกัดตามที่สถาบันทางการศึกษา หรือหน่วยงานอื่นร้องขอให้ดำเนินการ

๔. คำจำกัดความ

“หลักฐานทางการศึกษา” หมายถึง เอกสารหลักฐานการศึกษาที่กระทรวงศึกษาธิการกำหนดได้แก่

- ๑) ระเบียบแสดงผลการเรียน (ปพ.๑)
- ๒) ประกาศนียบัตร (ปพ.๒)
- ๓) แบบรายงานผู้สำเร็จการศึกษา (ปพ.๓)

“การตรวจสอบวุฒิ” หมายถึง หน่วยงาน สถานศึกษา หรือบุคคลมีความประสงค์ขอทราบข้อเท็จจริงเกี่ยวกับการจบการศึกษาของนักเรียนเพื่อการสมัครเข้าทำงานหรือศึกษาต่อ

“การรับรองความรู้” หมายถึง การรับรองความรู้หรือสถานะทางการศึกษาของนักเรียนให้กับหน่วยงาน สถานศึกษา หรือบุคคล โดยสถานศึกษาเป็นผู้รับรองวุฒิให้

๕. ขั้นตอนการปฏิบัติงาน

๕.๑ ศึกษาระเบียบ กฎหมาย และขั้นตอนการดำเนินงาน

๕.๒ ดำเนินการตรวจสอบวุฒิการศึกษาตามที่หน่วยงาน/สถาบันขอความร่วมมือโดยยื่นเอกสารให้สำนักงานเขตพื้นที่การศึกษาตรวจสอบ โดย

๕.๒.๑ เอกสาร ปพ.๑ วิธีการ โดยการทำหนังสือแจ้ง ประสานให้โรงเรียนต้นสังกัดที่ออกไป ปพ. ๑ ตรวจสอบและรับรองภายในระยะเวลาที่กำหนด

๕.๒.๒ ตรวจสอบข้อมูลเอกสาร ปพ.๑ เทียบกับเอกสาร ปพ.๓ ที่ สพท. จัดเก็บตามระบบ

๕.๓ เสนอผู้อำนวยการเขตพื้นที่การศึกษาหรือผู้มีอำนาจ ลงนามยืนยันการตรวจสอบวุฒิการศึกษา

๕.๔ แจ้งผลการตรวจสอบวุฒิการศึกษาให้สถาบันและหน่วยงานที่ขอตรวจสอบวุฒิทราบกรณีเป็นเอกสารที่ถูกต้อง

๖. Flow Chart การปฏิบัติงาน

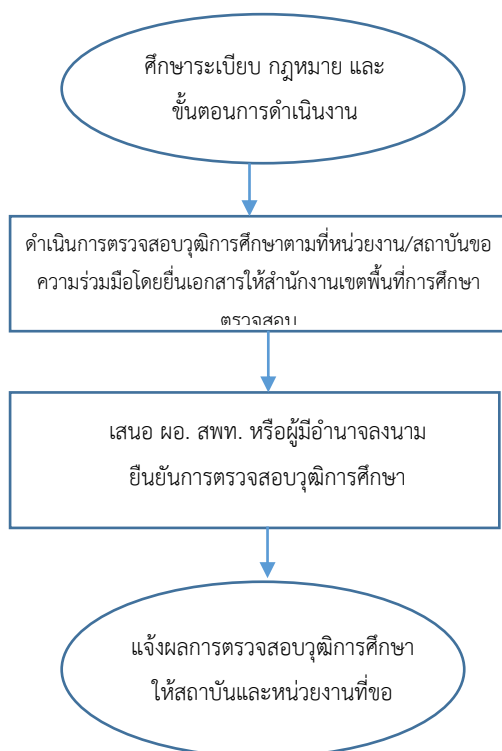

๗. แบบฟอร์มที่ใช้

หนังสือรับรองความรู้

๘. เอกสาร/หลักฐานอ้างอิง

๘.๑ แผนการศึกษาแห่งชาติ พุทธศักราช ๒๕๖๐ และ ๒๕๖๕

- หลักสูตรประถมศึกษา พุทธศักราช ๒๕๖๑
- หลักสูตรมัธยมศึกษาตอนต้น พุทธศักราช ๒๕๖๑
- หลักสูตรมัธยมศึกษาตอนปลาย พุทธศักราช ๒๕๖๔

๘.๒ พระราชบัญญัติการศึกษาแห่งชาติ พ.ศ. ๒๕๔๒ และแก้ไขที่เพิ่มเติม

- หลักสูตรการศึกษาขั้นพื้นฐาน พุทธศักราช ๒๕๔๔
- หลักสูตรแกนกลางการศึกษาขั้นพื้นฐาน พุทธศักราช ๒๕๕๑

๙. แบบฟอร์มสรุปรายงาน

ชื่อกระบวนการ งานตรวจสอบวุฒิ การรับรองความรู้ และเทียบโอนผลการเรียน		สำนักงานเขตพื้นที่การศึกษา กลุ่มส่งเสริมการจัดการศึกษา			
วัตถุประสงค์ : ๑. เพื่อให้สำนักงานเขตพื้นที่การศึกษา มีกรอบและแนวทางในการดำเนินงานส่งเสริมการจัดการศึกษาในระบบ ๒. เพื่อให้บุคลากรผู้ทำหน้าที่ด้านการจัดการศึกษา สามารถใช้ปฏิบัติหน้าที่ได้ตรงตามบทบาทหน้าที่ที่ชัดเจน เหมาะสม และมีประสิทธิภาพ ๓. เพื่อบริการนักเรียน นักศึกษา และประชาชนทั่วไปที่สำเร็จการศึกษาประกอบอาชีพ หรือต้องการศึกษาในระดับที่สูงขึ้น					
ลำดับที่	ผังขั้นตอนการดำเนินงาน	รายละเอียดงาน	เวลาดำเนินการ	มาตรฐานคุณภาพงาน	ผู้รับผิดชอบ
๑		ศึกษาระเบียบ กฎหมาย และ ขั้นตอนการดำเนินงาน	๗ วัน	กฎหมายที่เกี่ยวข้อง	กลุ่มส่งเสริมฯ
๒		สำนักงานเขตพื้นที่การศึกษาดำเนินการตรวจสอบวุฒิการศึกษาตามที่สถาบัน/หน่วยงานขอความร่วมมือ	๑๕ วัน	-	กลุ่มส่งเสริมฯ
๓		เสนอ ผอ.สพท. หรือผู้มีอำนาจลงนามยืนยันการตรวจสอบวุฒิการศึกษา	๕ วัน	-	กลุ่มส่งเสริมฯ
๔		แจ้งผลการตรวจสอบวุฒิการศึกษาให้สถาบันและหน่วยงานที่ขอตรวจสอบวุฒิการศึกษา	๕ วัน	ตามแบบที่กำหนด	กลุ่มส่งเสริมฯ
อธิบายสัญลักษณ์ผังขั้นตอน จุดเริ่มต้นหรือสิ้นสุดกระบวนการงาน กิจกรรมงานหรือการปฏิบัติ การตัดสินใจ ทิศทางหรือการเคลื่อนไหวของงาน จุดเชื่อมต่อระหว่างหน้า (ถ้าไม่จบภายใน 1 หน้า)					

๑. ชื่องาน การสั่งซื้อ และการควบคุม แบบพิมพ์ทางการศึกษา

๒. วัตถุประสงค์

๒.๑ เพื่อให้สำนักงานเขตพื้นที่การศึกษา มีกรอบและแนวทางในการดำเนินงานส่งเสริมการจัดการศึกษาในระบบ

๒.๒ เพื่อให้บุคลากรผู้ทำหน้าที่ด้านการจัดการศึกษา สามารถใช้ปฏิบัติหน้าที่ได้ตรงตามบทบาทหน้าที่ที่ชัดเจน เหมาะสม และมีประสิทธิภาพ

๒.๓ เพื่อให้บริการสถานศึกษาดำเนินการสั่งซื้อ ควบคุม เอกสารหลักฐานทางการศึกษาให้เป็นแนวทางเดียวกัน

๓. ขอบเขตของงาน

เอกสารหลักฐานทางการศึกษา เป็นเอกสารหลักฐานที่โรงเรียนทุกแห่งทุกสังกัดในระดับการศึกษาขั้นพื้นฐานจะต้องดำเนินการจัดทำให้เป็นแนวทางเดียวกัน โดยผู้อำนวยการสำนักงานเขตพื้นที่การศึกษาเป็นดำเนินการจัดซื้อให้โรงเรียนทุกแห่งทุกสังกัดในเขตพื้นที่การศึกษาที่รับผิดชอบ

๔. คำจำกัดความ

“แบบพิมพ์ทางการศึกษา” หมายถึง แบบพิมพ์ตามหลักสูตรแกนกลางการศึกษาขั้นพื้นฐาน พุทธศักราช ๒๕๕๑ ใช้สำหรับการออกหลักฐานทางการศึกษาให้กับนักเรียนในสถานศึกษา

“ระเบียบแสดงผลการเรียนรู้หลักสูตรการศึกษาขั้นพื้นฐาน (ปพ.๑)” หมายถึง เอกสารหลักฐานแสดงผลการเรียนรู้ของผู้เรียนที่เรียนหลักสูตรแกนกลางการศึกษาขั้นพื้นฐานแต่ละระดับ

“ประกาศนียบัตร (ปพ.๒)” หมายถึง ประกาศนียบัตรตามหลักสูตรแกนกลางการศึกษาขั้นพื้นฐาน เป็นเอกสารหลักฐานแสดงวุฒิการศึกษาของผู้เรียนเพื่อการศึกษาต่อ สมัครเข้าทำงาน หรือเพื่อการอื่นใดที่ต้องแสดงวุฒิการศึกษา สถานศึกษาต้องออกประกาศนียบัตรให้แก่ผู้สำเร็จการศึกษาภาคบังคับ (ชั้นมัธยมศึกษาปีที่ ๓) และผู้สำเร็จการศึกษาขั้นพื้นฐาน (ชั้นมัธยมศึกษาปีที่ ๖) ตามหลักสูตรแกนกลางการศึกษาขั้นพื้นฐาน พุทธศักราช ๒๕๕๑ โดยใช้แบบพิมพ์เอกสารที่กระทรวงศึกษาธิการกำหนดเท่านั้น

๕. ขั้นตอนการปฏิบัติงาน

๕.๑ ศึกษา วิเคราะห์ ระเบียบ กฎหมาย หลักเกณฑ์ และแนวทางการจัดทำเอกสารหลักฐานการศึกษา ปพ.๑ และ ปพ.๒ ตามที่ระเบียบกฎหมาย กำหนด

๕.๒ แจกระเบียบ หลักเกณฑ์ แนวปฏิบัติ และชักจูงความเข้าใจให้สถานศึกษาทราบ

๕.๓ สถานศึกษาทำหนังสือแจ้งความประสงค์ขอซื้อแบบพิมพ์ถึงผู้อำนวยการสำนักงานเขตพื้นที่การศึกษา ให้สำนักงานเขตพื้นที่การศึกษาที่ตั้งอยู่

๕.๓ เสนอขออนุญาตจัดซื้อแบบพิมพ์ให้กับสถานศึกษา

๕.๔ ผู้อำนวยการสำนักงานเขตพื้นที่การศึกษาอนุญาต

๕.๕ ผู้ได้รับมอบหมายดำเนินการจัดซื้อ

๕.๖ จัดทำทะเบียนควบคุมการ รับ-จ่าย แบบพิมพ์ให้สถานศึกษา

๖. Flow Chart การปฏิบัติงาน

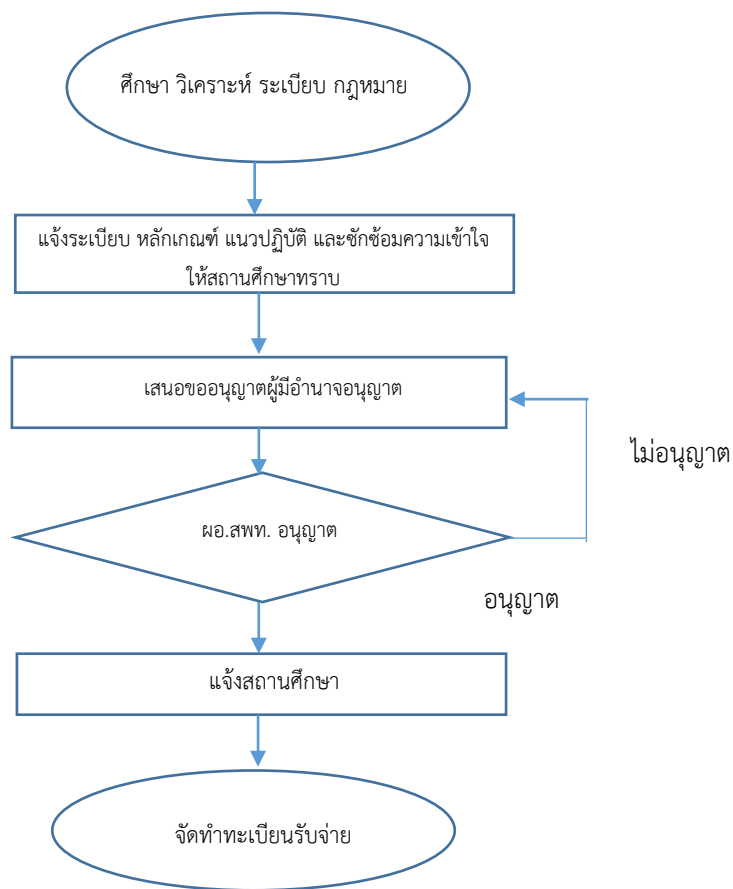

๗. แบบฟอร์มที่ใช้

- ๗.๑ หนังสือการสั่งซื้อแบบพิมพ์เอกสารหลักฐานทางการศึกษา
- ๗.๒ แบบบัญชีรับ-จ่ายแบบระเบียบแสดงผลการเรียนรู้ตามหลักสูตรการศึกษาขั้นพื้นฐาน (ปพ.๑)
- ๗.๓ บัญชีการสั่งซื้อแบบพิมพ์ประกาศนียบัตร

๘. เอกสาร/หลักฐานอ้างอิง

- ๘.๑ แผนการศึกษาแห่งชาติ พุทธศักราช ๒๕๒๐ และ ๒๕๓๕
 - หลักสูตรประถมศึกษา พุทธศักราช ๒๕๒๑
 - หลักสูตรมัธยมศึกษาตอนต้น พุทธศักราช ๒๕๒๑
 - หลักสูตรมัธยมศึกษาตอนปลาย พุทธศักราช ๒๕๒๔
- ๘.๒ พระราชบัญญัติการศึกษาแห่งชาติ พ.ศ. ๒๕๔๒ และที่แก้ไขเพิ่มเติม
 - หลักสูตรการศึกษาขั้นพื้นฐาน พุทธศักราช ๒๕๔๔
 - หลักสูตรแกนกลางการศึกษาขั้นพื้นฐาน พุทธศักราช ๒๕๕๑
- ๘.๓ คำสั่งกระทรวงศึกษาธิการ ที่ สพฐ. ๖๑๖/๒๕๕๒ เรื่อง การจัดทำระเบียบแสดงผลการเรียนรู้หลักสูตรแกนกลางการศึกษาขั้นพื้นฐาน (ปพ.๑) สั่ง ณ วันที่ ๓๐ กันยายน ๒๕๕๒
- ๘.๔ คำสั่งกระทรวงศึกษาธิการ ที่ สพฐ. ๖๑๗/๒๕๕๒ เรื่อง การจัดทำประกาศนียบัตรหลักสูตรแกนกลางการศึกษาขั้นพื้นฐาน (ปพ.๒) สั่ง ณ วันที่ ๓๐ กันยายน พ.ศ. ๒๕๕๒
- ๘.๕ คำสั่งกระทรวงศึกษาธิการ ที่ สพฐ. ๖๑๘/๒๕๕๒ เรื่อง การจัดทำแบบรายงานผู้สำเร็จการศึกษาตามหลักสูตรแกนกลางการศึกษาขั้นพื้นฐาน (ปพ.๓) สั่ง ณ วันที่ ๓๐ กันยายน ๒๕๕๒
- ๘.๖ คำสั่งกระทรวงศึกษาธิการ ที่ สพฐ. ๑๐๕๘/๒๕๖๓ เรื่องการออกประกาศนียบัตรหลักสูตรแกนกลางการศึกษาขั้นพื้นฐาน ปพ. ๒ (ข้อ ๗) สั่ง ณ วันที่ ๒๙ ธันวาคม ๒๕๖๓

๙. แบบฟอร์มสรุปมาตรฐานงาน

ชื่อกระบวนการ การสั่งซื้อ การควบคุม แบบพิมพ์ทางการศึกษา	สำนักงานเขตพื้นที่การศึกษา กลุ่มส่งเสริมการจัดการศึกษา
---	--

วัตถุประสงค์ : ๑. เพื่อให้สำนักงานเขตพื้นที่การศึกษา มีกรอบและแนวทางในการดำเนินงานส่งเสริมการจัดการศึกษาในระบบ
 ๒. เพื่อให้บุคลากรผู้ทำหน้าที่ด้านการจัดการศึกษา สามารถใช้ปฏิบัติหน้าที่ได้ตรงตามบทบาทหน้าที่ที่ชัดเจน เหมาะสม และมีประสิทธิภาพ
 ๓. เพื่อให้บริการสถานศึกษาดำเนินการสั่งซื้อ ควบคุม เอกสารหลักฐานทางการศึกษาให้เป็นแนวทางเดียวกัน

ลำดับที่	ผังขั้นตอนการดำเนินงาน	รายละเอียดงาน	เวลาดำเนินการ	มาตรฐานคุณภาพงาน	ผู้รับผิดชอบ
๑	<pre> graph TD A([ศึกษา วิเคราะห์ ระเบียบ กฎหมาย]) --> B[แจ้งระเบียบ หลักเกณฑ์ แนวปฏิบัติ และ ชักชวนความเข้าใจให้สถานศึกษาทราบ] B --> C[เสนอขออนุญาตผู้มีอำนาจอนุญาต] C --> D{ผอ.สพท. อนุญาต} D -- อนุญาต --> E[แจ้งสถานศึกษา] E --> F([จัดทำทะเบียน รับ-จ่าย]) D -- ไม่อนุญาต --> C </pre>	ศึกษาระเบียบ กฎหมาย ที่เกี่ยวข้อง	๗ วัน	ระเบียบ กฎหมายที่ เกี่ยวข้อง	กลุ่มส่งเสริมฯ
๒		แจ้งสถานศึกษาปฏิบัติตามระเบียบ กฎหมาย	๗ วัน	-	กลุ่มส่งเสริมฯ
๓		เสนอผู้มีอำนาจอนุญาตในการสั่งซื้อแบบพิมพ์	๗ วัน	ตามรูปแบบ ระเบียบ กฎหมายกำหนด	กลุ่มส่งเสริมฯ
๔		ผู้อำนวยการสำนักงานเขตพื้นที่การศึกษาอนุญาตให้สั่งซื้อ แบบพิมพ์	๗ วัน	ตามระเบียบที่กำหนด	กลุ่มส่งเสริมฯ
๕		สถานศึกษาจัดซื้อ	๗ วัน	-	กลุ่มส่งเสริมฯ
๖		สพท. จัดทำทะเบียนรับ-จ่ายควบคุมอย่างเป็นระบบ	๗ วัน	ตามแบบกำหนด	กลุ่มส่งเสริมฯ

อธิบายสัญลักษณ์ผังขั้นตอน

จุดเริ่มต้นหรือสิ้นสุดกระบวนการงาน
 กิจกรรมงานหรือการปฏิบัติ
 การตัดสินใจ
 ทิศทางหรือการเคลื่อนไหวของงาน
 จุดเชื่อมต่อระหว่างหน้า (ถ้าไม่จบภายใน 1 หน้า)

๑. ชื่องาน งานการศึกษาจากระบบและการศึกษาตามอัธยาศัย

๒. วัตถุประสงค์

- ๒.๑ เพื่อให้ประชากรวัยเรียนทุกคนได้รับโอกาสทางการศึกษาอย่างทั่วถึง
- ๒.๒ เพื่อให้สถานศึกษาในสังกัดดำเนินการจัดหาวิธีการที่เหมาะสมให้กับนักเรียนที่ไม่สามารถเรียนการศึกษาในระบบได้
- ๒.๓ เพื่อมีการประสานงานการจัดการศึกษาอย่างเป็นระบบ

๓. ขอบเขตของงาน

สำนักงานเขตพื้นที่การศึกษาจัดหาที่เรียนและสร้างโอกาสทางการศึกษาให้แก่นักเรียนที่มีข้อจำกัดทางการศึกษาและอายุไม่ครบ ๑๕ ปีบริบูรณ์ ให้มีโอกาสได้รับการศึกษาอย่างทั่วถึงและตามอัธยาศัย

๔. คำจำกัดความ

“การศึกษานอกระบบ” หมายถึง กิจกรรมการศึกษาที่มีกลุ่มเป้าหมายผู้รับบริการและวัตถุประสงค์ของการเรียนรู้ที่ชัดเจน มีรูปแบบ หลักสูตร วิธีการจัดและระยะเวลาเรียนหรือฝึกอบรมที่ยืดหยุ่นและหลากหลายตามสภาพความต้องการและศักยภาพในการเรียนรู้ของกลุ่มเป้าหมายนั้นและมีวิธีการวัดผลและประเมินผลการเรียนรู้ที่มีมาตรฐานเพื่อรับคุณวุฒิทางการศึกษา หรือเพื่อจัดระดับผลการเรียนรู้

“การศึกษาตามอัธยาศัย” หมายถึง กิจกรรมการเรียนรู้ในวิถีชีวิตประจำวันของบุคคล ซึ่งบุคคลสามารถเลือกที่จะเรียนรู้ได้อย่างต่อเนื่องตลอดชีวิต ตามความสนใจ ความต้องการ โอกาส ความพร้อม และศักยภาพในการเรียนรู้ของแต่ละบุคคล

๕. ขั้นตอนการปฏิบัติงาน

- ๕.๑ ศึกษาแนวทางทางระเบียบกฎหมายการจัดการศึกษานอกระบบและการศึกษาตามอัธยาศัย
- ๕.๒ ประสานความร่วมมือเครือข่ายตามภารกิจความรับผิดชอบการจัดการศึกษานอกระบบของหน่วยงานที่เกี่ยวข้อง
- ๕.๓ ผู้ปกครองยื่นความประสงค์ขออนุญาตนำนักเรียนอายุไม่ครบ ๑๕ ปีบริบูรณ์ ที่มีความจำเป็นเข้ารับการศึกษาจากระบบและการศึกษาตามอัธยาศัย
- ๕.๔ สำนักงานเขตพื้นที่การศึกษา วิเคราะห์ ตรวจสอบ ความจำเป็นของนักเรียนที่ต้องไปเรียนต่อ กศน.
- ๕.๕ จัดทำหนังสือให้ความเห็นชอบโดย ผอ. สพท. ลงนาม ส่ง กศน. ที่รับเด็กเข้าศึกษาต่อ
- ๕.๖ แจ้งโรงเรียนจำหน่ายนักเรียนออกจากการเป็นนักเรียน
- ๕.๗ สรุปรายงาน จัดทำทะเบียนข้อมูลนักเรียนอายุไม่ครบ ๑๕ ปีบริบูรณ์ เข้าเรียนต่อ กศน.

๖. Flow Chart การปฏิบัติงาน

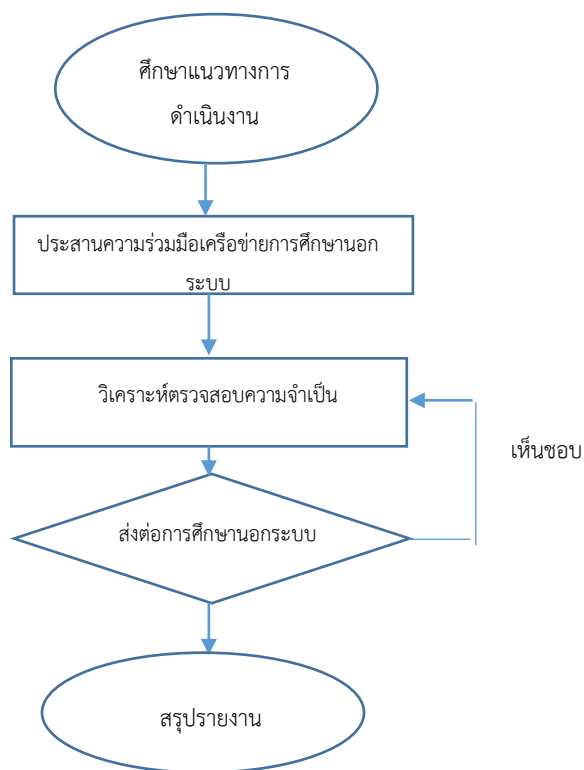

๗. แบบฟอร์มที่ใช้

-

๘. เอกสาร/หลักฐานอ้างอิง

- ๘.๑ พระราชบัญญัติการศึกษาแห่งชาติ พ.ศ. ๒๕๔๒ และที่แก้ไขเพิ่มเติม
- ๘.๒ หลักสูตรการศึกษาขั้นพื้นฐาน พ.ศ. ๒๕๔๔
- ๘.๓ หลักสูตรแกนกลางการศึกษาขั้นพื้นฐาน พ.ศ.๒๕๕๑
- ๘.๔ หนังสือสำนักงาน กศน. ที่ ศธ ๐๒๑๐.๐๔/๕๗๑๙ ลงวันที่ ๑๑ ธันวาคม ๒๕๕๑

๙. แบบฟอร์มสรุปมาตรฐานงาน

ชื่อกระบวนการ งานการศึกษาจากระบบและการศึกษาตามอัธยาศัย	สำนักงานเขตพื้นที่การศึกษา กลุ่มส่งเสริมการจัดการศึกษา
--	--

- วัตถุประสงค์ : ๑. เพื่อให้ประชากรวัยเรียนทุกคนได้รับโอกาสทางการศึกษาอย่างทั่วถึง
 ๒. เพื่อให้สถานศึกษาในสังกัดดำเนินการจัดหาวิธีการที่เหมาะสมให้กับนักเรียนที่ไม่สามารถเรียนการศึกษาในระบบได้
 ๓. เพื่อมีการประสานงานการจัดการศึกษาอย่างเป็นระบบ

ลำดับที่	ผังขั้นตอนการดำเนินงาน	รายละเอียดงาน	เวลาดำเนินการ	มาตรฐานคุณภาพงาน	ผู้รับผิดชอบ
๑	<pre> graph TD A([ศึกษาแนวทาง การดำเนินงาน]) --> B[ประสานความร่วมมือเครือข่ายการศึกษา นอกระบบ] B --> C[วิเคราะห์ตรวจสอบ ความจำเป็น] C --> D{ส่งต่อการศึกษาจากระบบ} D --> E([สรุปรายงาน]) D --> C C --> F[เห็นชอบ] F --> C </pre>	ศึกษาแนวทางตามระเบียบ กฎหมายที่เกี่ยวข้อง		-	กลุ่มส่งเสริมฯ
๒		กำหนดภารกิจช่วยการช่วยเหลือสนับสนุนนักเรียนที่มีปัญหา	๗ วัน	ตามระเบียบ กฎหมาย กำหนด	กลุ่มส่งเสริมฯ
๓		วางแผน สนับสนุน และประชุมคณะกรรมการหน่วยงานที่เกี่ยวข้องร่วมกันแก้ปัญหา	๗ วัน	ตามระเบียบ กฎหมาย กำหนด	กลุ่มส่งเสริมฯ
๔		ประสานหน่วยงานผู้เกี่ยวข้องเพื่อสนับสนุนให้ผู้เรียนได้รับการศึกษาขั้นพื้นฐานอย่างทั่วถึง	๗ วัน	-	กลุ่มส่งเสริมฯ
๕		ประสานติดตาม ประเมินผลการดำเนินการ - ไม่ผ่านการประเมินต้องปรับปรุง	๗ วัน	-	กลุ่มส่งเสริมฯ
๖		สรุปรายงานผล	๗ วัน	-	กลุ่มส่งเสริมฯ

อธิบายสัญลักษณ์ผังขั้นตอน

- จุดเริ่มต้นหรือสิ้นสุดกระบวนการงาน
 กิจกรรมงานหรือการปฏิบัติ
 การตัดสินใจ
 ทิศทางหรือการเคลื่อนไหวของงาน
 จุดเชื่อมต่อระหว่างหน้า (ถ้าไม่จบภายใน 1 หน้า)

๑. ชื่องาน การจัดการศึกษาขั้นพื้นฐานโดยครอบครัว

๒. วัตถุประสงค์

๒.๑ เพื่อส่งเสริมการจัดการศึกษาขั้นพื้นฐานโดยครอบครัวและส่งเสริมให้บิดา มารดา หรือ ผู้ปกครอง มีความรู้ ความเข้าใจในการจัดการศึกษา

๒.๒ เพื่อให้หน่วยงาน และบุคคลที่เกี่ยวข้องมีความเข้าใจในการจัดการศึกษาขั้นพื้นฐานโดยครอบครัว ชัดเจนมากขึ้น

๒.๓ เพื่อเป็นการติดตาม ประเมินผลการจัดการศึกษาโดยครอบครัว

๓. ขอบเขตของงาน

ส่งเสริมคุ้มครองสิทธิประโยชน์ของเด็กและครอบครัวที่มีความประสงค์ในการจัดการศึกษา และพัฒนาประสิทธิภาพการส่งเสริมการจัดการศึกษาโดยครอบครัวอย่างเต็มตามศักยภาพ

๔. คำจำกัดความ

“การจัดการศึกษาโดยครอบครัว” หมายถึง การจัดการศึกษาขั้นพื้นฐานที่บิดา มารดา หรือ ผู้ปกครองเป็นผู้รับผิดชอบจัดการศึกษาให้กับบุตรหลานด้วยตนเองโดยเป็นผู้สอนด้วยตนเอง หรือ เป็นผู้อำนวยความสะดวกให้เกิดกระบวนการเรียนรู้

“สำนักงาน” หมายถึง สำนักงานเขตพื้นที่การศึกษาที่ครอบครัวมีภูมิลำเนาหรือหากครอบครัว มีทะเบียนบ้านอยู่ที่หนึ่งแต่มีถิ่นพำนักในปัจจุบันอีกที่หนึ่ง ซึ่งจะใช้เป็นสถานศึกษา ให้ยื่นคำขออนุญาต ต่อสำนักงานเขตพื้นที่การศึกษา ณ ถิ่นที่อยู่อาศัยปัจจุบันได้ โดยยื่นคำขออนุญาตได้ ดังนี้

- ระดับก่อนประถมศึกษา หรือระดับประถมศึกษา หรือระดับก่อนประถมศึกษาถึงระดับ ประถมศึกษา ให้ยื่นความประสงค์ฯ ต่อสำนักงานเขตพื้นที่การศึกษาประถมศึกษา

- ระดับมัธยมศึกษา ให้ยื่นความประสงค์ฯ ต่อสำนักงานเขตพื้นที่ศึกษามัธยมศึกษา

๕. ขั้นตอนการปฏิบัติงาน

๕.๑ ศึกษากฎหมาย ระเบียบ แนวปฏิบัติการจัดการศึกษาขั้นพื้นฐานโดยครอบครัว

๕.๒ ประสาน ส่งเสริม สนับสนุนการจัดการศึกษาขั้นพื้นฐานโดยครอบครัว

๕.๓ นำคำขออนุญาตจัดการศึกษาโดยครอบครัว เสนอให้คณะกรรมการผู้มิอำนาจพิจารณา โดยเร็ว

๕.๔ จัดทำข้อมูลพื้นฐานของบิดา/มารดา/ผู้จัดการศึกษา/ผู้เรียน ตรวจสอบเอกสาร หลักฐาน การขออนุญาตและการเลิกจัดการศึกษาโดยครอบครัว

๕.๕ จัดทำข้อมูลการจัดการศึกษาขั้นพื้นฐานโดยครอบครัว พร้อมรายงานในระบบสารสนเทศ (DMC) และจัดทำเอกสารต่าง ๆ เช่น บัตรประจำตัวผู้เรียน ทะเบียนนักเรียน ระเบียบแสดงผลการเรียนรู้ ประกาศนียบัตร แบบรายงานผู้สำเร็จการศึกษา เอกสารเทียบโอนผลการเรียน และเอกสารหลักฐาน ทางการศึกษาตามที่กระทรวงศึกษาธิการกำหนด

๕.๖ แต่งตั้งคณะกรรมการฝ่ายวิชาการ ฝ่ายงบประมาณ ฝ่ายการเงิน ฝ่ายวินัยและนิติกร คณะทำงานติดตามผลการจัดการศึกษา คณะทำงานการวัดและประเมินผลการเรียนรู้ เพื่อการส่งเสริม คุณภาพเชิงวิชาการ ตามหลักการการจัดการศึกษาโดยครอบครัว ได้แก่ การจัดทำแผนการศึกษา กระบวนการเรียนรู้ และการวัดประเมินผล

๖. Flow Chart การปฏิบัติงาน

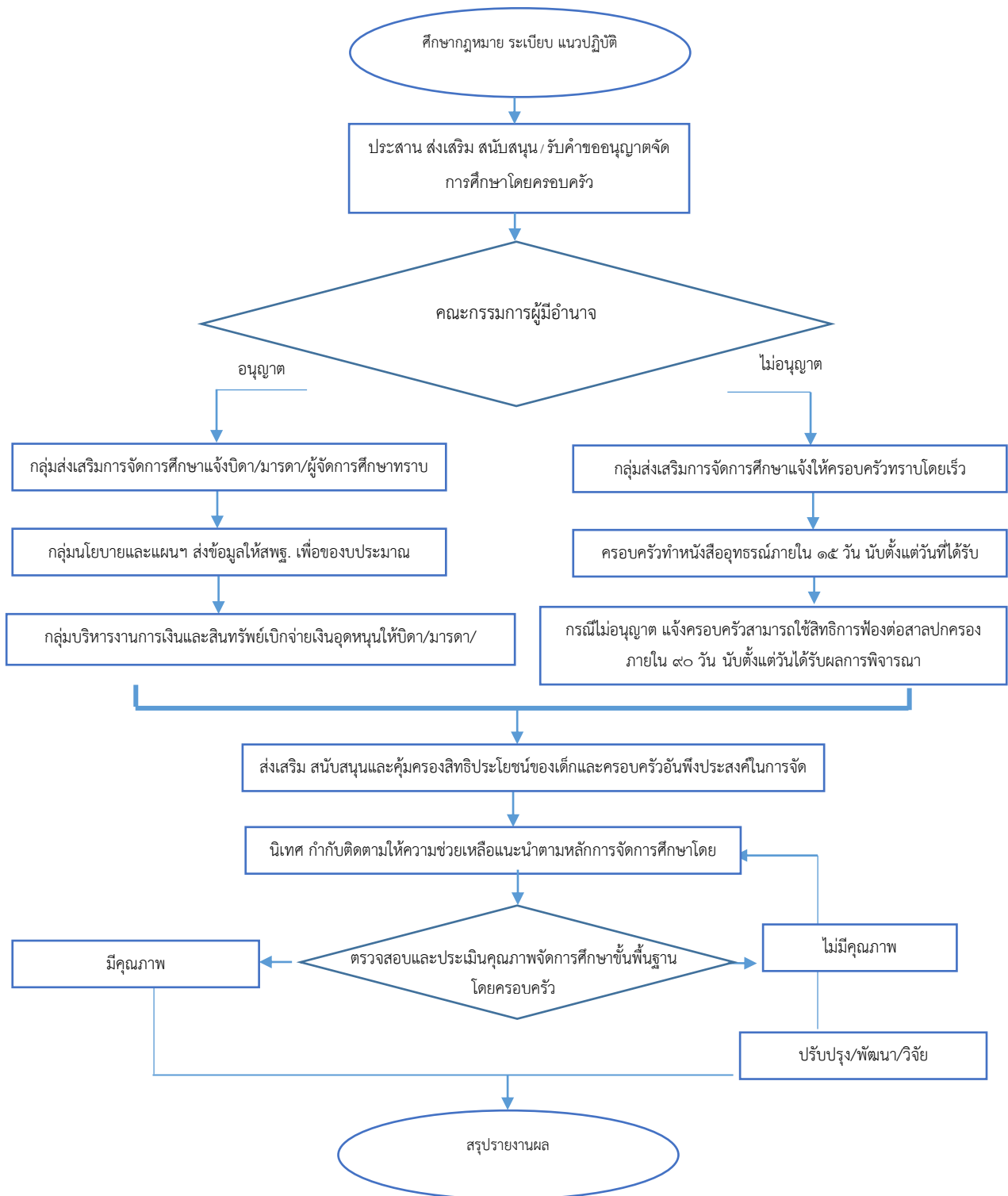





๗. แบบฟอร์มที่ใช้

- ๗.๑ แบบยื่นคำขออนุญาตจัดการศึกษาขั้นพื้นฐานโดยครอบครัว
- ๗.๒ แบบอนุญาตให้จัดการศึกษาขั้นพื้นฐานโดยครอบครัว
- ๗.๓ รูปแบบการจัดทำแผนการจัดการศึกษาโดยครอบครัว
- ๗.๔ แบบคำสั่งให้เลิกจัดการศึกษาโดยครอบครัว
- ๗.๕ แบบคำร้องขอเทียบโอนผลการเรียน
- ๗.๖ แบบบันทึกการเทียบโอนผลการเรียน
- ๗.๗ แบบรายงานผลการเทียบโอนผลการเรียน
- ๗.๘ แบบคำร้องขอเทียบโอนความรู้และประสบการณ์
- ๗.๙ แบบบันทึกการเทียบโอนความรู้และประสบการณ์
- ๗.๑๐ แบบประเมินผลโดยครอบครัว
- ๗.๑๑ ทะเบียนนักเรียน

๘. เอกสาร/หลักฐานอ้างอิง

- ๘.๑ พระราชบัญญัติการศึกษาแห่งชาติ พ.ศ. ๒๕๔๒ และที่แก้ไขเพิ่มเติม
- ๘.๒ หลักสูตรการศึกษาขั้นพื้นฐาน พ.ศ. ๒๕๕๑
- ๘.๓ หลักสูตรแกนกลางการศึกษาขั้นพื้นฐาน พ.ศ. ๒๕๕๑
- ๘.๔ ระเบียบ หลักเกณฑ์ วิธีการประเมินศักยภาพและความพร้อมในการจัดการศึกษา
- ๘.๕ กฎกระทรวง ว่าด้วยสิทธิในการจัดการศึกษาขั้นพื้นฐานโดยครอบครัว พ.ศ. ๒๕๔๗

๙. แบบฟอร์มสรุปมาตรฐานงาน

ชื่อกระบวนงาน งานการจัดการศึกษาขั้นพื้นฐานโดยครอบครัว			สำนักงานเขตพื้นที่การศึกษา กลุ่มส่งเสริมการจัดการศึกษา		
วัตถุประสงค์ : ๑. เพื่อส่งเสริมการจัดการศึกษาขั้นพื้นฐานโดยครอบครัวและส่งเสริมให้บิดา มารดา หรือผู้ปกครอง มีความรู้ ความเข้าใจในการจัดการศึกษา ๒. เพื่อให้หน่วยงาน และบุคคลที่เกี่ยวข้องมีความเข้าใจในการจัดการศึกษาขั้นพื้นฐานโดยครอบครัว ชัดเจนมากขึ้น ๓. เพื่อเป็นการติดตาม ประเมินผลการจัดการศึกษาโดยครอบครัว					
ลำดับที่	ผังขั้นตอนการดำเนินงาน	รายละเอียดงาน	เวลาดำเนินการ	มาตรฐานคุณภาพงาน	ผู้รับผิดชอบ
๑		ครอบครัว ยื่นเอกสารคำขออนุญาตจัดการศึกษา	๓๐ นาที	- วิธีการเป็นไปตามกฎกระทรวงฯ และแนวปฏิบัติตามคู่มือประชาชน ตาม พ.ร.บ. อำนวยความสะดวกฯ - เอกสารมีความครบถ้วนถูกต้อง สมบูรณ์ แผนการจัดการศึกษาเป็นไปตามที่ได้จัดทำร่วมกับคณะกรรมการที่ สพท. แต่งตั้ง	กลุ่มส่งเสริมฯ
๒		พิจารณาตรวจสอบคำขออนุญาต	๕ วัน		กลุ่มส่งเสริมฯ
๓		เสนอคณะกรรมการผู้มีอำนาจพิจารณา	๒๐ วัน		กลุ่มส่งเสริมฯ
๔		จัดทำหนังสือแจ้งผลการพิจารณา โดย ผอ.สปท.ลงนาม	๒ วัน		กลุ่มส่งเสริมฯ
๕					
๖					
๗					
อธิบายสัญลักษณ์ผังขั้นตอน  จุดเริ่มต้นหรือสิ้นสุดกระบวนงาน  กิจกรรมงานหรือการปฏิบัติ  การตัดสินใจ  ทิศทางหรือการเคลื่อนไหวของงาน  จุดเชื่อมต่อระหว่างหน้า (ถ้าไม่จบภายใน 1 หน้า)					

๑. ชื่องาน งานการจัดการศึกษาขั้นพื้นฐานโดยบุคคลในศูนย์การเรียน

๒. วัตถุประสงค์

๒.๑ เพื่อเป็นแนวทางในการดำเนินการจัดตั้งศูนย์การเรียนโดยบุคคลในการจัดการศึกษาขั้นพื้นฐาน ตามกฎกระทรวงว่าด้วยสิทธิของบุคคลในการจัดการศึกษาขั้นพื้นฐานในศูนย์การเรียน พ.ศ. ๒๕๕๔ และที่แก้ไขเพิ่มเติม

๒.๒ เพื่อเป็นแนวทางในการจัดการศึกษาขั้นพื้นฐานตามรูปแบบที่กำหนดให้ผู้เรียนมีคุณภาพตามมาตรฐานการศึกษาในพระราชบัญญัติการศึกษาแห่งชาติ พ.ศ. ๒๕๔๒ และที่แก้ไขเพิ่มเติม

๒.๓ เพื่อเป็นการส่งเสริม สนับสนุนการจัดการศึกษาขั้นพื้นฐานให้ผู้เรียนได้รับการศึกษาที่มีคุณภาพเท่าเทียมกับการศึกษาในรูปแบบอื่นๆ

๓. ขอบเขตของงาน

ส่งเสริมคุ้มครองสิทธิประโยชน์ของศูนย์การเรียนที่ตั้งขึ้นเพื่อแสดงให้เห็นการมุ่งพัฒนาผู้เรียนสู่ความเป็นมนุษย์ ที่สมบูรณ์ อารมณ์สังคม สติปัญญา มีคุณธรรมนำความรู้คู่ทักษะ และสามารถอยู่ร่วมกับผู้อื่นได้อย่างมีความสุข โดยคำนึงถึงสิทธิประโยชน์ของผู้เรียน คุณภาพผู้เรียนตามที่หลักสูตรกำหนด ความเป็นเอกภาพและความมั่นคงของชาติ

๔. คำจำกัดความ

“การจัดการศึกษาโดยบุคคลในศูนย์การเรียน” หมายถึง การจัดการศึกษาโดยบุคคลผู้ขอจัดการศึกษาขั้นพื้นฐานในศูนย์การเรียนตามกฎหมายว่าด้วยสิทธิของบุคคลในการจัดการศึกษาขั้นพื้นฐานในศูนย์การเรียน พ.ศ. ๒๕๕๔ สำหรับผู้เรียนที่ขาดโอกาสในการเข้าศึกษาในระบบโรงเรียนปกติทั้งนี้ให้เป็นไปตามประกาศของคณะกรรมการการศึกษาขั้นพื้นฐาน โดย

- ศูนย์การเรียนที่มีผู้เรียนจำนวนไม่เกิน ๕๐ คน ให้เสนอคำขอและเอกสารประกอบต่อสำนักงานเขตพื้นที่การศึกษา ผู้อำนวยการสำนักงานเขตพื้นที่การศึกษาเป็นผู้พิจารณาอนุญาต
- ศูนย์การเรียนที่มีผู้เรียนจำนวนเกินกว่า ๕๐ คน แต่ไม่เกิน ๑๐๐ คน ให้สำนักงานเขตพื้นที่การศึกษาเสนอคณะกรรมการศึกษาธิการจังหวัดผู้มีอำนาจพิจารณา
- ศูนย์การเรียนที่มีผู้เรียนจำนวนเกินกว่า ๑๐๐ คน ให้สำนักงานเขตพื้นที่การศึกษาเสนอคำขอต่อคณะกรรมการการศึกษาขั้นพื้นฐานพิจารณา

“สำนักงาน” หมายถึง สำนักงานเขตพื้นที่การศึกษาที่บุคคลผู้ขอจัดการศึกษาขั้นพื้นฐานในศูนย์การเรียนตามกฎหมายว่าด้วยสิทธิของบุคคลในการจัดการศึกษาขั้นพื้นฐานในศูนย์การเรียน พ.ศ. ๒๕๕๔ ยื่นคำขออนุญาตต่อสำนักงานเขตพื้นที่การศึกษา ณ สถานที่จัดตั้งศูนย์ โดยยื่นคำขออนุญาตได้ ดังนี้

- ระดับก่อนประถมศึกษา หรือระดับประถมศึกษา หรือระดับก่อนประถมศึกษาถึงระดับประถมศึกษา ให้ยื่นความประสงค์ฯ ต่อสำนักงานเขตพื้นที่การศึกษาประถมศึกษา
- ระดับมัธยมศึกษา ให้ยื่นความประสงค์ฯ ต่อสำนักงานเขตพื้นที่ศึกษามัธยมศึกษา

“ผู้เรียน” หมายถึง

๑. เป็นผู้อาศัยอยู่ในประเทศไทย และมีอายุย่างเข้าปีที่ ๗ จนถึงอายุ ๑๘ ปีบริบูรณ์ กรณีที่ผู้เรียนสมัครเข้าเรียนมีอายุเป็นไปตามที่กำหนดในวรรคแรก และยังไม่สำเร็จการศึกษาขั้นพื้นฐาน ให้ถือว่ามีความสมบัติเป็นผู้เรียนตามปีระกาศฉบับนี้ และ

๒. เป็นเด็กซึ่งขาดโอกาสในการเข้าศึกษาในระบบโรงเรียนปกติ และมีลักษณะอย่างหนึ่งอย่างใด ดังต่อไปนี้

๒.๑ เด็กยากจน

๒.๒ เด็กที่มีปัญหาเกี่ยวกับยาเสพติด

๒.๓ เด็กที่ถูกทอดทิ้ง

๒.๔ เด็กที่ถูกทำร้ายทารุณ

๒.๕ เด็กที่ได้รับผลกระทบจากโรคเอดส์ หรือโรคติดต่อร้ายแรงที่สังคมรังเกียจ

๒.๖ เด็กในชนกลุ่มน้อย

๒.๗ เด็กเร่ร่อน

๒.๘ เด็กถูกบังคับให้ขายแรงงาน หรือแรงงานเด็ก

๒.๙ เด็กที่อยู่ในธุรกิจทางเพศหรือโสเภณีเด็ก

๒.๑๐ เด็กในสถานพินิจและคุ้มครองเด็กและเยาวชน

๒.๑๑ เด็กพิการ

๒.๑๒ เด็กซึ่งขาดโอกาสในการเข้าศึกษาในระบบโรงเรียนปกติในกรณีอื่นๆ

๕. ขั้นตอนการปฏิบัติงาน

๕.๑ ศึกษา กฎหมาย ระเบียบ และแนวปฏิบัติการจัดการศึกษาขั้นพื้นฐานโดยบุคคลในศูนย์การเรียน

๕.๒ ประชาสัมพันธ์ให้ความรู้ความเข้าใจเกี่ยวกับกฎกระทรวงว่าด้วยสิทธิของบุคคลในการจัดการศึกษาขั้นพื้นฐานในศูนย์การเรียน พ.ศ. ๒๕๕๔

๕.๓ รับแบบยื่นความประสงค์ขอจัดตั้งศูนย์การเรียนจากผู้ขอจัดการศึกษา

๕.๔ แต่งตั้งคณะกรรมการจัดทำแผนการจัดการศึกษาร่วมกับผู้ขอจัดการศึกษาหรืออาจมอบหมายให้สถานศึกษาร่วมจัดทำแทนก็ได้

๕.๕ รับคำขอจัดตั้งศูนย์การเรียนจากผู้ขอจัดการศึกษา พร้อมแผนการจัดการศึกษารวมทั้งแจ้งผลการพิจารณาที่เกี่ยวข้องแต่งตั้งผู้ทรงคุณวุฒิในคณะกรรมการศูนย์การเรียน

๕.๖ พิจารณาคำขอจัดตั้งศูนย์การเรียนตามแนวทางการจัดการศึกษาว่าด้วยสิทธิของบุคคลในการจัดการศึกษาขั้นพื้นฐานในศูนย์การเรียน

๕.๗ จัดให้มีการวัดและประเมินผลการเรียนในระดับการศึกษาอย่างน้อยปีละ ๑ ครั้ง

๕.๘ จัดให้มีการวัดและประเมินผลใหม่ตามหลักเกณฑ์และระยะเวลาที่สำนักงานเขตพื้นที่การศึกษากำหนด

๕.๙ ออกหลักฐานการศึกษาแก่ผู้เรียนหรือผู้สำเร็จการศึกษาจากศูนย์การเรียนว่าได้ศึกษาหรือสำเร็จการศึกษาตามหลักสูตรการศึกษาขั้นพื้นฐานของกระทรวงศึกษาธิการ

๕.๑๐ ให้คำปรึกษา คำแนะนำ และความรู้ ส่งเสริมและสนับสนุนด้านวิชาการ ด้านการบริหาร การจัดการศึกษา และด้านอื่น ๆ แก่ผู้จัดการศึกษา

๕.๑๑ พัฒนาทักษะความรู้ ความสามารถ แก่บุคลากรทางการศึกษาของศูนย์การเรียนรู้ ซึ่งประกอบด้วยผู้จัดการศึกษา ผู้บริหารศูนย์การเรียนรู้ และผู้สนับสนุนการศึกษา

๕.๑๒ ดำเนินการเทียบโอนผลการเรียนแก่ผู้เรียนในศูนย์การเรียนรู้ให้เป็นไปตามระเบียบกระทรวงศึกษาธิการว่าด้วยการเทียบโอนผลการเรียนการศึกษาขั้นพื้นฐาน

๕.๑๓ ประสานเรื่องสิทธิประโยชน์ด้านเงินอุดหนุนจากรัฐ และเรียกคืนเงินอุดหนุนหรือเงินช่วยเหลือต่าง ๆ จากรัฐที่ยังเหลืออยู่ในรอบปีจากศูนย์การเรียนรู้ที่เลิกจัดการศึกษา เพื่อนำส่งเป็นรายได้แผ่นดิน

๕.๑๔ ดำเนินการพิจารณาการเลิกจัดการศึกษาโดยบุคคลตามกฎหมายกระทรวงว่าด้วยสิทธิของบุคคลในการจัดการศึกษาขั้นพื้นฐานในศูนย์การเรียนรู้ พ.ศ. ๒๕๕๔ ข้อ ๑๔ (๑) (๒) (๓) และแจ้งเป็นหนังสือให้ผู้จัดการศึกษาทราบภายใน ๓๐ วัน

๕.๑๕ ร่วมกับผู้จัดการศึกษาจัดหาศูนย์การเรียนรู้อื่นให้แก่ผู้เรียนในกรณีเลิกศูนย์การเรียนรู้ แต่ไม่ตัดสิทธิผู้เรียนที่จะสมัครเข้าเรียนในสถานศึกษาอื่น

๕.๑๖ รายงานการจัดตั้งศูนย์การเรียนรู้ และการเลิกศูนย์การเรียนรู้ ตามข้อ ๑๔ ของกฎหมายกระทรวงว่าด้วยสิทธิของบุคคลในการจัดการศึกษาขั้นพื้นฐานในศูนย์การเรียนรู้ พ.ศ. ๒๕๕๔ ให้สำนักงานคณะกรรมการการศึกษาขั้นพื้นฐานทราบ

๕.๑๗ รับเรื่องการอุทธรณ์หรือโต้แย้งคำสั่งอุทธรณ์ หรือเลิกศูนย์การเรียนรู้ เพื่อเสนอต่อผู้มีอำนาจพิจารณาอุทธรณ์ตามกฎหมาย

๖. Flow Chart การปฏิบัติงาน

๖.๑ ชั้นพิจารณาอนุญาต

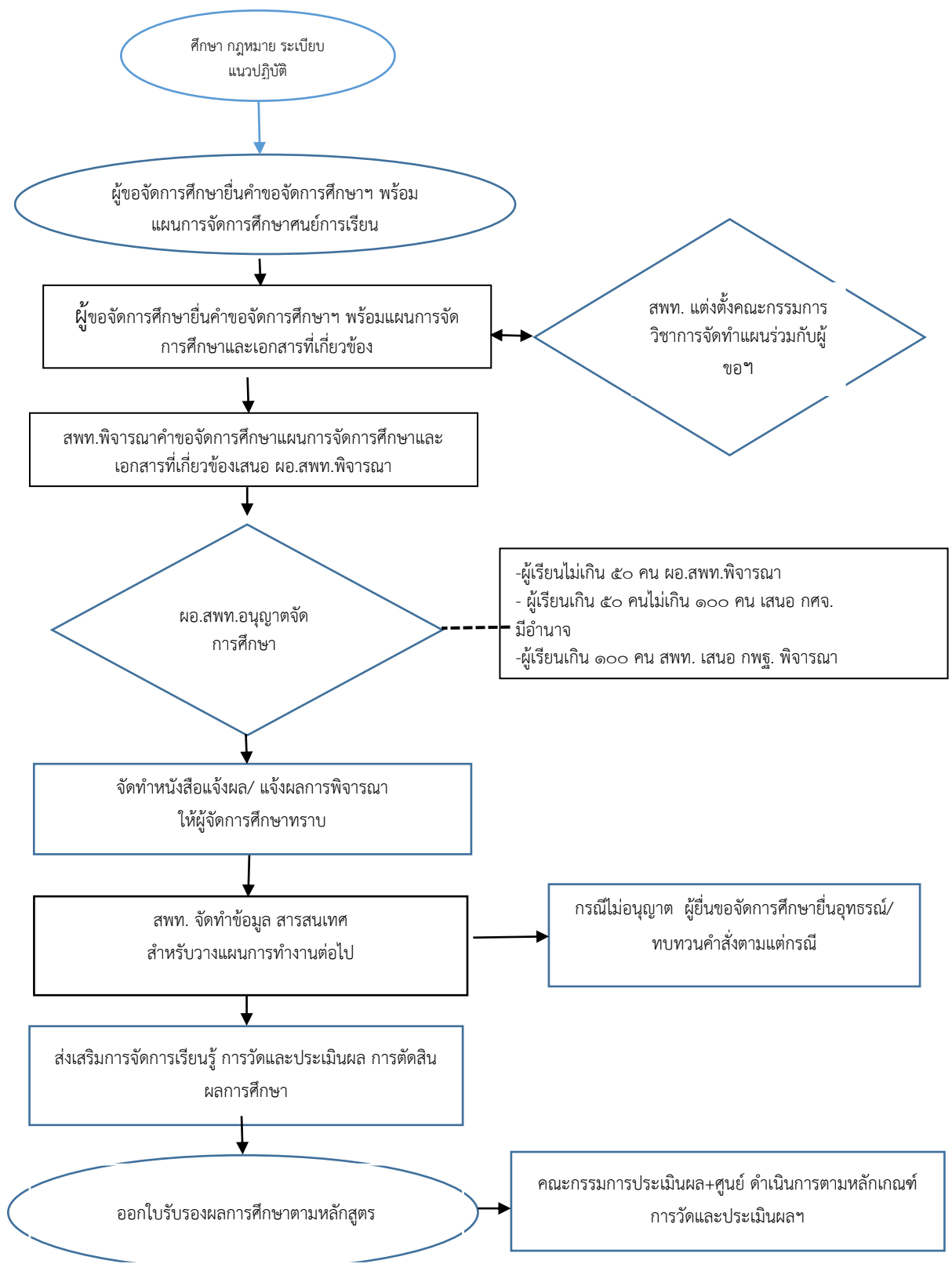

๖.๒ ขั้นตอนยกเลิกการจัดศูนย์การเรียนรู้

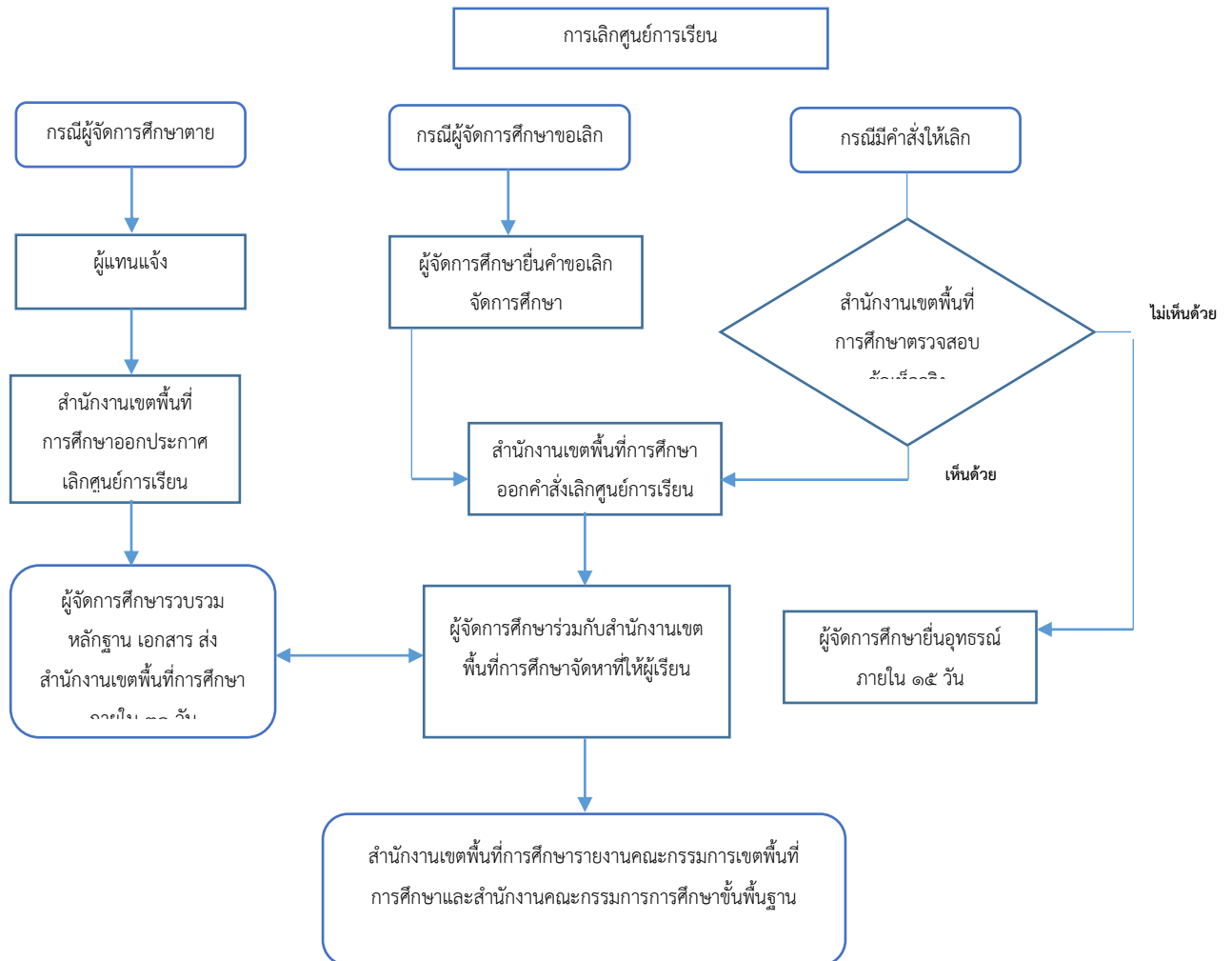

๗. แบบฟอร์มที่ใช้

- ๗.๑ แบบยื่นความประสงค์ขออนุญาตจัดการศึกษาขั้นพื้นฐานโดยบุคคลในศูนย์การเรียน
- ๗.๒ แผนการจัดการศึกษาขั้นพื้นฐานโดยบุคคลในศูนย์การเรียน
- ๗.๓ แบบยื่นขออนุญาตจัดการศึกษาขั้นพื้นฐานโดยบุคคลในศูนย์การเรียน
- ๗.๔ แบบตรวจสอบคุณสมบัติและเอกสารของผู้ยื่นขออนุญาตจัดการศึกษา

๘. เอกสาร/หลักฐานอ้างอิง

- ๘.๑ พระราชบัญญัติการศึกษาแห่งชาติ พ.ศ. ๒๕๔๒ และที่แก้ไขเพิ่มเติม
- ๘.๒ หลักสูตรการศึกษาขั้นพื้นฐาน พ.ศ. ๒๕๕๑
- ๘.๓ หลักสูตรแกนกลางการศึกษาขั้นพื้นฐาน พ.ศ. ๒๕๕๑
- ๘.๔ ระเบียบ หลักเกณฑ์ วิธีการประเมินศักยภาพและความพร้อมในการจัดการศึกษา
- ๘.๕ ประกาศ กพฐ. เรื่อง คุณสมบัติของผู้เรียนในศูนย์การเรียนที่จัดการศึกษาโดยบุคคล

๙. แบบฟอร์มสรุปมาตรฐานงาน

ชื่อกระบวนงาน งานการจัดการศึกษาขั้นพื้นฐานโดยบุคคลในศูนย์การเรียนรู้	สำนักงานเขตพื้นที่การศึกษา กลุ่มส่งเสริมการจัดการศึกษา
--	--





วัตถุประสงค์ : ๑. เพื่อเป็นแนวทางในการดำเนินการจัดตั้งศูนย์การเรียนรู้โดยบุคคลในการจัดการศึกษาขั้นพื้นฐานตามกฎหมายว่าด้วยสิทธิของบุคคลในการจัดการศึกษาขั้นพื้นฐานในศูนย์การเรียนรู้ พ.ศ. ๒๕๕๔ และที่แก้ไขเพิ่มเติม

๒. เพื่อเป็นแนวทางในการจัดการศึกษาขั้นพื้นฐานตามรูปแบบที่กำหนดให้ผู้เรียนมีคุณภาพตามมาตรฐานการศึกษาในพระราชบัญญัติการศึกษาแห่งชาติ พ.ศ. ๒๕๔๒ และที่แก้ไขเพิ่มเติม

๓. เพื่อเป็นการส่งเสริม สนับสนุนการจัดการศึกษาขั้นพื้นฐานให้ผู้เรียนได้รับการศึกษาที่มีคุณภาพเท่าเทียมกับการศึกษาในรูปแบบอื่นๆ

๓. ขอบเขตของงาน

ลำดับที่	ผังขั้นตอนการดำเนินงาน	รายละเอียดงาน	เวลาดำเนินการ	มาตรฐานคุณภาพงาน	ผู้รับผิดชอบ	
๑	<pre> graph TD A([ตรวจสอบเอกสารคำขอ]) --> B[ผู้จัดการศึกษายื่นคำขออนุญาตจัดการศึกษา] B --> C[การจัดทำคณะกรรมการศึกษา] C --> D{ขอความเห็นชอบคณะกรรมการ} D --> E[แจ้งผลการพิจารณา] E --> F[ร่วมจัดการเรียนรู้ วัดและประเมินผล] F --> G([ตัดสินผลการศึกษา รับรองผล]) </pre>	รับเอกสารคำขอจัดการศึกษา	๓๐ นาที	- วิธีการเป็นไปตามกฎกระทรวงฯ และแนวปฏิบัติตามคู่มือประชาชนตาม พ.ร.บ. อำนวยความสะดวกฯ	กลุ่มส่งเสริมฯ	
๒		ตรวจสอบเอกสาร หลักฐาน ประกอบการพิจารณา	๑๐ วัน	เอกสารมีความครบถ้วนถูกต้อง สมบูรณ์ แผนการจัดการศึกษาเป็นไปตามที่ได้จัดทำร่วมกับคณะกรรมการที่สพท. แต่งตั้ง	กลุ่มส่งเสริมฯ	
๓		เสนอคณะกรรมการให้ความเห็นชอบ	๑๖ วัน	- วิธีการเป็นไปตามกฎกระทรวงฯ และแนวปฏิบัติตามคู่มือประชาชนตาม พ.ร.บ. อำนวยความสะดวกฯ	กลุ่มส่งเสริมฯ	
๔		แจ้งผลการพิจารณา	จัดทำหนังสือแจ้งผลการพิจารณา ลงนามโดย ผอ. สพท.	๒ วัน	- วิธีการเป็นไปตามกฎกระทรวงฯ และแนวปฏิบัติตามคู่มือประชาชนตาม พ.ร.บ. อำนวยความสะดวกฯ	กลุ่มส่งเสริมฯ
๕		ร่วมจัดการเรียนรู้ วัดและประเมินผล			- วิธีการเป็นไปตามกฎกระทรวงฯ	กลุ่มส่งเสริมฯ
	ตัดสินผลการศึกษา รับรองผล					

๖				- วิธีการเป็นไปตามกฎกระทรวงฯ	กลุ่มส่งเสริมฯ
๗				- วิธีการเป็นไปตามกฎกระทรวงฯ	กลุ่มส่งเสริมฯ
อธิบายสัญลักษณ์ผังขั้นตอน  จุดเริ่มต้นหรือสิ้นสุดกระบวนการงาน  กิจกรรมงานหรือการปฏิบัติ  การตัดสินใจ  ทิศทางหรือการเคลื่อนไหวของงาน  จุดเชื่อมต่อระหว่างหน้า (ถ้าไม่จบภายใน 1 หน้า)					

๑. ชื่องาน การจัดการศึกษาว่าด้วยสิทธิขององค์กรวิชาชีพในการจัดการศึกษา ขั้นพื้นฐานในศูนย์การเรียน

๒. วัตถุประสงค์

๒.๑ เพื่อส่งเสริมการจัดการศึกษาขั้นพื้นฐานขององค์กรวิชาชีพ ในการจัดการศึกษาขั้นพื้นฐานในศูนย์การเรียน

๒.๒ เพื่อเป็นแนวทางในการดำเนินการจัดตั้งศูนย์การเรียนโดยองค์กรวิชาชีพ ในการจัดการศึกษาขั้นพื้นฐาน ตามกฎหมายว่าด้วยสิทธิขององค์กรวิชาชีพในการจัดการศึกษาขั้นพื้นฐานในศูนย์การเรียน

๒.๓ เพื่อส่งเสริม สนับสนุนการจัดการศึกษาขั้นพื้นฐานให้ผู้เรียนได้รับการศึกษาที่มีคุณภาพเท่าเทียมกับการศึกษาในรูปแบบอื่นๆ

๓. ขอบเขตของงาน

ส่งเสริมสนับสนุนการจัดการศึกษาขั้นพื้นฐานโดยองค์กรวิชาชีพ ในศูนย์การเรียนให้เป็นไปอย่างมีประสิทธิภาพ ทั้งในรูปแบบการศึกษานอกระบบและการศึกษาตามอัธยาศัย

๔. คำจำกัดความ

“การจัดการศึกษาด้วยสิทธิขององค์กรวิชาชีพในศูนย์การเรียน” หมายถึง การจัดการศึกษาโดยองค์กรวิชาชีพ ต้องเป็นองค์กรวิชาชีพที่ได้จัดตั้งตามกฎหมายและแต่งตั้งผู้จัดการศึกษาขั้นพื้นฐานในศูนย์การเรียนตามมีกฎกระทรวง ว่าด้วยสิทธิขององค์กรวิชาชีพในการจัดการศึกษาขั้นพื้นฐานในศูนย์การเรียน พ.ศ. ๒๕๕๔

“สำนักงาน” หมายถึง สำนักงานเขตพื้นที่การศึกษาที่องค์กรวิชาชีพ กฎกระทรวงว่าด้วยสิทธิขององค์กรวิชาชีพในการจัดการศึกษาขั้นพื้นฐานในศูนย์การเรียน พ.ศ. ๒๕๕๔ แต่งตั้งผู้จัดการศึกษายื่นคำขออนุญาตต่อสำนักงานเขตพื้นที่การศึกษา ณ สถานที่จัดตั้งองค์กร โดยยื่นคำขออนุญาตได้ ดังนี้

- ระดับก่อนประถมศึกษาและระดับประถมศึกษาที่สำนักงานเขตพื้นที่การศึกษาประถมศึกษา

- ระดับมัธยมศึกษาตอนต้นสามารถยื่นที่สำนักงานเขตพื้นที่การศึกษาประถมศึกษาและสำนักงานเขตพื้นที่ศึกษามัธยมศึกษา

- ระดับมัธยมศึกษาตอนปลายยื่นที่สำนักงานเขตพื้นที่ศึกษามัธยมศึกษา

๕. ขั้นตอนการปฏิบัติงาน

๕.๑ ศึกษา กฎหมาย ระเบียบแนวปฏิบัติการจัดการศึกษาว่าด้วยสิทธิขององค์กรวิชาชีพในการจัดการศึกษาขั้นพื้นฐานในศูนย์การเรียน

๕.๒ ประชาสัมพันธ์ สร้างความเข้าใจ ในสิทธิและหน้าที่ ส่งเสริมและพัฒนาความสามารถในการจัดการศึกษาขององค์กรวิชาชีพ

๕.๓ ผู้จัดการศึกษายื่นคำขออนุญาตในการจัดการศึกษาขององค์กรวิชาชีพ

๕.๔ จัดทำแผนการจัดการศึกษาขององค์กรวิชาชีพ

๕.๕ ขอความเห็นชอบคณะกรรมการเขตในการอนุญาตการจัดการศึกษาขององค์กรวิชาชีพ

- ๕.๖ การจัดการเรียนรู้ การวัด และประเมินผลการศึกษาของวิชาชีพ
- ๕.๗ การตัดสินและรับรองผลการศึกษา
- ๕.๘ กำกับ ติดตาม การจัดการศึกษา และรายงานผล

๖. Flow Chart การปฏิบัติงาน

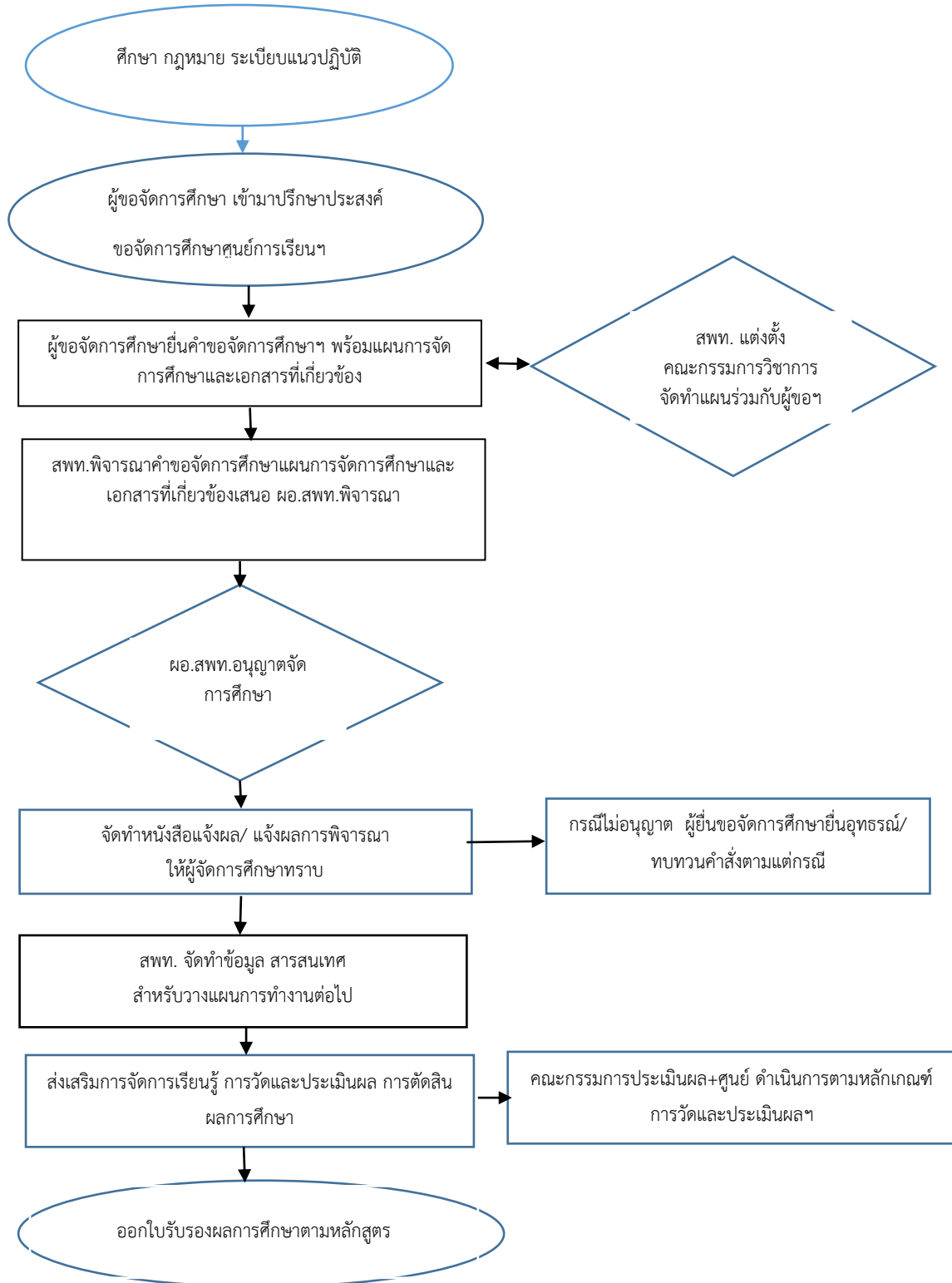

๗. แบบฟอร์มที่ใช้

- ๗.๑ แบบยื่นความประสงค์ขออนุญาตจัดการศึกษาขั้นพื้นฐานโดยองค์การบริหารในศูนย์การเรียน
- ๗.๒ แผนการจัดการศึกษาขั้นพื้นฐานโดยองค์การบริหารในศูนย์การเรียน
- ๗.๓ แบบยื่นขออนุญาตจัดการศึกษาขั้นพื้นฐานโดยองค์การบริหารโดยศูนย์การเรียน
- ๗.๔ แบบตรวจสอบคุณสมบัติและเอกสารของผู้ยื่นขออนุญาตจัดการศึกษา
- ๗.๕ แบบแจ้งผลการพิจารณาการจัดตั้งศูนย์การเรียน
- ๗.๖ แบบประกาศให้อนุญาตการศึกษาขั้นพื้นฐานโดยองค์การบริหารในศูนย์การเรียน





๘. เอกสาร/หลักฐานอ้างอิง

- ๘.๑ พระราชบัญญัติการศึกษาแห่งชาติ พ.ศ. ๒๕๔๒ และที่แก้ไขเพิ่มเติม
- ๘.๒ หลักสูตรการศึกษาขั้นพื้นฐาน พ.ศ. ๒๕๕๑
- ๘.๓ หลักสูตรแกนกลางการศึกษาขั้นพื้นฐาน พ.ศ. ๒๕๕๑
- ๘.๕ กฎกระทรวงว่าด้วยสิทธิขององค์การบริหารในการจัดการศึกษาขั้นพื้นฐาน ในศูนย์การเรียน

พ . ศ . ๒ ๕ ๕ ๑

๙. แบบฟอร์มสรุปมาตรฐานงาน

ชื่อกระบวนการงาน การจัดการศึกษาว่าด้วยสิทธิขององค์กรวิชาชีพ ในการจัดการศึกษาขั้นพื้นฐานในศูนย์การเรียนรู้		สำนักงานเขตพื้นที่การศึกษา กลุ่มส่งเสริมการจัดการศึกษา				
<p>วัตถุประสงค์ : ๑. เพื่อส่งเสริมการจัดการศึกษาขั้นพื้นฐานขององค์กรวิชาชีพ ในการจัดการศึกษาขั้นพื้นฐานในศูนย์การเรียนรู้</p> <p>๒. เพื่อเป็นแนวทางในการดำเนินการจัดตั้งศูนย์การเรียนรู้โดยองค์กรวิชาชีพ ในการจัดการศึกษาขั้นพื้นฐาน ตามกฎหมายว่าด้วยสิทธิขององค์กรวิชาชีพในการจัดการศึกษาขั้นพื้นฐานในศูนย์การเรียนรู้</p> <p>๓. เพื่อส่งเสริม สนับสนุนการจัดการศึกษาขั้นพื้นฐานให้ผู้เรียนได้รับการศึกษาที่มีคุณภาพเท่าเทียมกับการศึกษาในรูปแบบอื่นๆ</p>						
ลำดับที่	ผังขั้นตอนการดำเนินงาน	รายละเอียดงาน	เวลาดำเนินการ	มาตรฐานคุณภาพงาน	ผู้รับผิดชอบ	
	<pre> graph TD A([ศึกษา กฎหมาย ระเบียบ แนวปฏิบัติ]) --> B([ผู้จัดการศึกษายื่นคำขอจัด การศึกษา]) B --> C[ตรวจสอบเอกสารหลักฐาน และแผนการจัดการศึกษา] C --> D[การจัดทำแผนการศึกษา] D --> E{ขอความเห็นชอบคณะกรรมการ} E -- ผ่าน --> F[การจัดการเรียนรู้ การวัดและประเมินผล] E -- ไม่ผ่าน --> D F --> G[การตัดสินและรับรองผลการศึกษา] G --> H([กำกับ และติดตามการจัดการศึกษา]) </pre>	ศึกษา กฎหมาย ระเบียบ แนวปฏิบัติ	๓ วัน			
๑		ผู้จัดการศึกษายื่นคำขออนุญาต	๓๐ นาที	- วิธีการเป็นไปตามกฎกระทรวงฯ และ แนวปฏิบัติตามคู่มือประชาชน ตาม พ.ร.บ. อำนวยความสะดวกฯ	กลุ่มส่งเสริมฯ	
๓		ตรวจสอบเอกสารหลักฐาน และแผนการจัดการศึกษา	๓๐ วัน	เอกสารมีความครบถ้วนถูกต้องสมบูรณ์ แผนการจัดการศึกษาเป็นไปตามที่ได้ จัดทำร่วมกับคณะกรรมการที่ สพท. แต่งตั้ง	กลุ่มส่งเสริมฯ	
๔		การจัดทำแผนการศึกษา	เสนอคณะกรรมการให้ความเห็นชอบ	๒๖ วัน	- วิธีการเป็นไปตามกฎกระทรวงฯ และ แนวปฏิบัติตามคู่มือประชาชน ตาม พ.ร.บ. อำนวยความสะดวกฯ	กลุ่มส่งเสริมฯ
๕		การจัดการเรียนรู้ การวัดและประเมินผล	จัดทำหนังสือแจ้งผู้จัดการศึกษา โดย ผอ.สปท.ลงนาม	๒ วัน	แนวปฏิบัติตามคู่มือประชาชน ตาม พ.ร.บ. อำนวยความสะดวกฯ	กลุ่มส่งเสริมฯ
๖		การตัดสินและรับรองผลการศึกษา			กลุ่มส่งเสริมฯ	
๗		กำกับ และติดตามการจัดการศึกษา			กลุ่มส่งเสริมฯ	

อธิบายสัญลักษณ์ผังขั้นตอน :					
	จุดเริ่มต้นหรือสิ้นสุดกระบวนการงาน		กิจกรรมงานหรือการปฏิบัติ		การตัดสินใจ
				ทิศทางหรือการเคลื่อนไหวของงาน	
					จุดเชื่อมต่อระหว่างหน้า (ถ้าไม่จบภายใน 1 หน้า)

๑. ชื่องาน การจัดการศึกษาว่าด้วยสิทธิขององค์กรชุมชนและองค์กรเอกชน ในการจัดการศึกษาขั้นพื้นฐานในศูนย์การเรียนรู้

๒. วัตถุประสงค์

๒.๑ เพื่อส่งเสริมการจัดการศึกษาขั้นพื้นฐานขององค์กรชุมชนและองค์กรเอกชน ในการจัดการศึกษาขั้นพื้นฐานในศูนย์การเรียนรู้

๒.๒ เพื่อเป็นแนวทางในการดำเนินการจัดตั้งศูนย์การเรียนรู้โดยองค์กรชุมชนและองค์กรเอกชน ในการจัดการศึกษาขั้นพื้นฐาน ตามกฎหมายว่าด้วยสิทธิขององค์กรชุมชนและองค์กรเอกชนในการจัดการศึกษาขั้นพื้นฐานในศูนย์การเรียนรู้

๒.๓ เพื่อส่งเสริม สนับสนุนการจัดการศึกษาขั้นพื้นฐานให้ผู้เรียนได้รับการศึกษาที่มีคุณภาพเท่าเทียมกับการศึกษาในรูปแบบอื่นๆ

๓. ขอบเขตของงาน

ส่งเสริมสนับสนุนการจัดการศึกษาขั้นพื้นฐานโดยองค์กรชุมชนและองค์กรเอกชน ในศูนย์การเรียนรู้ให้เป็นอย่างดีมีประสิทธิภาพ ทั้งในรูปแบบการศึกษานอกระบบและการศึกษาตามอัธยาศัย

๔. คำจำกัดความ

“การจัดการศึกษาว่าด้วยสิทธิขององค์กรชุมชนและองค์กรเอกชนในการจัดการศึกษาขั้นพื้นฐานในศูนย์การเรียนรู้” หมายถึง

“สำนักงาน” หมายถึง สำนักงานเขตพื้นที่การศึกษาที่องค์กรชุมชน องค์กรเอกชน ตามกฎกระทรวงว่าด้วยสิทธิขององค์กรวิชาชีพในการจัดการศึกษาขั้นพื้นฐาน ในศูนย์การเรียนรู้ พ.ศ. ๒๕๕๔ แต่งตั้งผู้ขอจัดการศึกษายื่นคำขออนุญาตต่อสำนักงานเขตพื้นที่การศึกษา ณ สถานที่จัดตั้งองค์กร โดยยื่นคำขออนุญาตได้ ดังนี้

- ระดับก่อนประถมศึกษาและระดับประถมศึกษาที่สำนักงานเขตพื้นที่การศึกษา ประถมศึกษา

- ระดับมัธยมศึกษาตอนต้นสามารถยื่นที่สำนักงานเขตพื้นที่การศึกษาประถมศึกษาและสำนักงานเขตพื้นที่ศึกษามัธยมศึกษา

- ระดับมัธยมศึกษาตอนปลายยื่นที่สำนักงานเขตพื้นที่ศึกษามัธยมศึกษา

๕. ขั้นตอนการปฏิบัติงาน

๕.๑ ศึกษา กฎหมาย ระเบียบแนวปฏิบัติการจัดการศึกษาว่าด้วยสิทธิ ขององค์กรชุมชน และองค์กรเอกชนในการจัดการศึกษาขั้นพื้นฐานในศูนย์การเรียนรู้

๕.๒ ประชาสัมพันธ์ สร้างความเข้าใจ ในสิทธิและหน้าที่ ส่งเสริมและพัฒนาความสามารถในการจัดการศึกษาขององค์กรชุมชนและองค์กรเอกชน

๕.๓ ผู้จัดการศึกษายื่นคำขออนุญาตในการจัดการศึกษาขององค์กรชุมชนและองค์กรเอกชน๕.๓ จัดทำแผนการจัดการศึกษาขององค์กรชุมชนและองค์กรเอกชน

๕.๔ ขอความเห็นชอบคณะกรรมการเขตในการอนุญาตการจัดการศึกษาขององค์กรชุมชน

และองค์กรเอกชน

๕.๕ การจัดการเรียนรู้ การวัด และประเมินผลการศึกษาขององค์กรชุมชนและองค์กรเอกชน

๕.๖ การตัดสินและรับรองผลการศึกษา

๕.๗ กำกับ ติดตาม การจัดการศึกษา และรายงานผล

๖. Flow Chart การปฏิบัติงาน

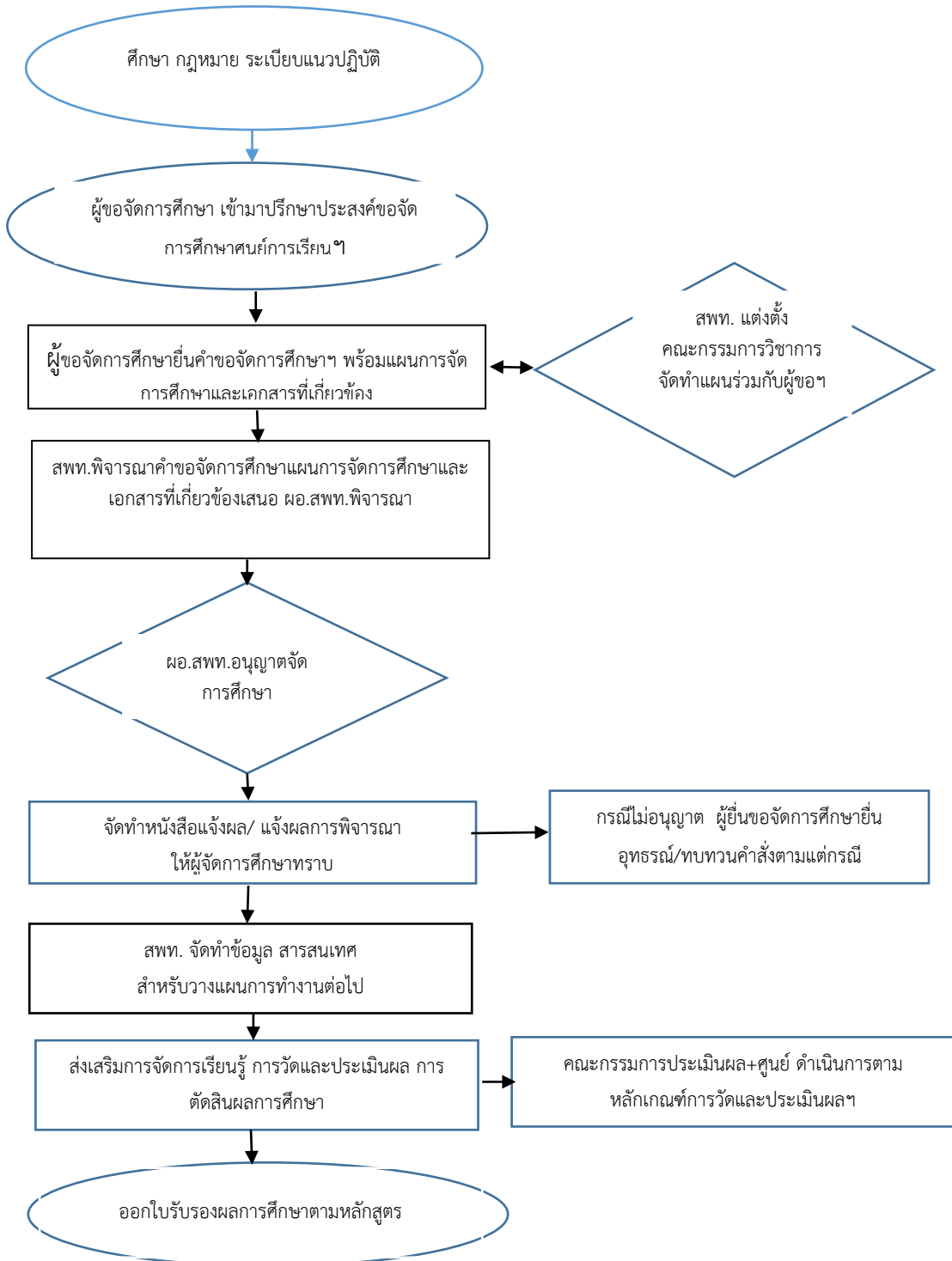

๗. แบบฟอร์มที่ใช้

๗.๑ แบบยื่นความประสงค์ขออนุญาตจัดการศึกษาขั้นพื้นฐานโดยองค์กรชุมชนและองค์กรเอกชนในศูนย์การเรียน

๗.๒ แผนการจัดการศึกษาขั้นพื้นฐานโดยองค์กรชุมชนและองค์กรเอกชนในศูนย์การเรียน

๗.๓ แบบยื่นขออนุญาตจัดการศึกษาขั้นพื้นฐานโดยองค์กรชุมชนและองค์กรเอกชนโดยศูนย์การเรียน

๗.๔ แบบตรวจสอบคุณสมบัติและเอกสารของผู้ยื่นขออนุญาตจัดการศึกษา

๗.๕ แบบแจ้งผลการพิจารณาการจัดตั้งศูนย์การเรียน

๗.๖ แบบประกาศให้อนุญาตการศึกษาขั้นพื้นฐานโดยองค์กรชุมชนและองค์กรเอกชนในศูนย์การเรียน

๘. เอกสารหลักฐานอ้างอิง

๘.๑ พระราชบัญญัติการศึกษาแห่งชาติ พ.ศ. ๒๕๔๒ และที่แก้ไขเพิ่มเติม

๘.๒ หลักสูตรการศึกษาขั้นพื้นฐาน พ.ศ. ๒๕๕๑

๘.๓ หลักสูตรแกนกลางการศึกษาขั้นพื้นฐาน พ.ศ. ๒๕๕๑

๘.๔ กฎกระทรวงว่าด้วยสิทธิขององค์กรวิชาชีพในการจัดการศึกษาขั้นพื้นฐาน ในศูนย์การเรียน

พ

ศ

๒๕

๕

๔

๙. แบบฟอร์มสรุปมาตรฐานงาน

ชื่อกระบวนการ งานการจัดการศึกษาว่าด้วยสิทธิขององค์กรชุมชนและองค์กรเอกชน ในการจัดการศึกษา ขั้นพื้นฐานในศูนย์การเรียนรู้		สำนักงานเขตพื้นที่การศึกษา กลุ่มส่งเสริมการจัดการศึกษา			
วัตถุประสงค์ : ๑. เพื่อส่งเสริมการจัดการศึกษาขั้นพื้นฐานขององค์กรชุมชนและองค์กรเอกชน ในการจัดการศึกษาขั้นพื้นฐานในศูนย์การเรียนรู้ ๒. เพื่อเป็นแนวทางในการดำเนินการจัดตั้งศูนย์การเรียนรู้โดยองค์กรชุมชนและองค์กรเอกชน ในการจัดการศึกษาขั้นพื้นฐาน ตามกฎหมายว่าด้วยสิทธิขององค์กรชุมชนและองค์กรเอกชนในการจัดการศึกษาขั้นพื้นฐานในศูนย์การเรียนรู้ ๓. เพื่อส่งเสริม สนับสนุนการจัดการศึกษาขั้นพื้นฐานให้ผู้เรียนได้รับการศึกษาที่มีคุณภาพเท่าเทียมกับการศึกษาในรูปแบบอื่นๆ					
ลำดับที่	ผังขั้นตอนการดำเนินงาน	รายละเอียดงาน	เวลาดำเนินการ	มาตรฐานคุณภาพงาน	ผู้รับผิดชอบ
๑		ศึกษา กฎหมาย ระเบียบแนวปฏิบัติ	๓ วัน		
		ผู้จัดการศึกษายื่นคำขออนุญาต	๓๐ นาที	- วิธีการเป็นไปตามกฎกระทรวงฯ และแนวปฏิบัติตามคู่มือประชาชน ตาม พ.ร.บ. อำนาจความสะดวกฯ	กลุ่มส่งเสริมฯ
๒		ตรวจสอบเอกสาร หลักฐาน ประกอบการพิจารณา	๓๐ วัน	เอกสารมีความครบถ้วนถูกต้องสมบูรณ์ แผนการจัดการศึกษาเป็นไปตามที่ได้จัดทำร่วมกับคณะกรรมการที่ สพท. แต่งตั้ง	กลุ่มส่งเสริมฯ
๓		เสนอคณะกรรมการให้ความเห็นชอบ	๒๖ วัน	- วิธีการเป็นไปตามกฎกระทรวงฯ และแนวปฏิบัติตามคู่มือประชาชน ตาม พ.ร.บ. อำนาจความสะดวกฯ	กลุ่มส่งเสริมฯ
๔		จัดทำหนังสือแจ้งผู้จัดการศึกษา โดย ผอ.สปท.	๒ วัน	แนวปฏิบัติตามคู่มือประชาชน ตาม พ.ร.บ. อำนาจความสะดวกฯ	กลุ่มส่งเสริมฯ
๕		การตัดสินและรับรองผลการศึกษา			กลุ่มส่งเสริมฯ
๖		กำกับ และติดตามการจัด			กลุ่มส่งเสริมฯ
๗	การศึกษา			กลุ่มส่งเสริมฯ	

อธิบายสัญลักษณ์ผังขั้นตอน



จุดเริ่มต้นหรือสิ้นสุดกระบวนการงาน



กิจกรรมงานหรือการปฏิบัติ



การตัดสินใจ



ทิศทางหรือการเคลื่อนไหวของงาน



จุดเชื่อมต่อระหว่างหน้า (ถ้าไม่จบภายใน 1 หน้า)

๑. ชื่องาน การจัดการศึกษาว่าด้วยสิทธิสถานประกอบการในการจัดการศึกษา ขั้นพื้นฐานในศูนย์การเรียน

๒. วัตถุประสงค์

๒.๑ เพื่อส่งเสริมการจัดการศึกษาขั้นพื้นฐานของสถานประกอบการ ในการจัดการศึกษา
ขั้นพื้นฐานในศูนย์การเรียน

๒.๒ เพื่อเป็นแนวทางในการดำเนินการจัดตั้งศูนย์การเรียนโดยสถานประกอบการในการจัด
การศึกษาขั้นพื้นฐาน ตามกฎหมายว่าด้วยสิทธิของสถานประกอบการในการจัดการศึกษาขั้นพื้นฐาน
ในศูนย์การเรียน

๒.๓ เพื่อส่งเสริม สนับสนุนการจัดการศึกษาขั้นพื้นฐานให้ผู้เรียนได้รับการศึกษาที่มีคุณภาพ
เท่าเทียมกับการศึกษาในรูปแบบอื่นๆ

๓. ขอบเขตของงาน

ส่งเสริมสนับสนุนการจัดการศึกษาขั้นพื้นฐานโดยสถานประกอบการ ในศูนย์การเรียนให้เป็นไป
อย่างมีประสิทธิภาพ ทั้งในรูปแบบการศึกษานอกระบบและการศึกษาตามอัธยาศัย

๔. คำจำกัดความ

“การจัดการศึกษาว่าด้วยสิทธิสถานประกอบการในการจัดการศึกษาขั้นพื้นฐานในศูนย์การเรียน”
หมายถึง

“สำนักงาน” หมายถึง สำนักงานเขตพื้นที่การศึกษาที่สถานประกอบการในการจัดการศึกษา
ขั้นพื้นฐานในศูนย์การเรียน กฎกระทรวงว่าด้วยสิทธิของสถานประกอบการในการจัดการศึกษาขั้นพื้นฐาน
ในศูนย์การเรียน พ.ศ. ๒๕๔๗ ขอจัดการศึกษายื่นคำขออนุญาตต่อสำนักงานเขตพื้นที่การศึกษา
ณ สถานที่ประกอบการจัดตั้งอยู่ โดยยื่นคำขออนุญาตได้ ดังนี้

- ระดับก่อนประถมศึกษาและระดับประถมศึกษาที่สำนักงานเขตพื้นที่การศึกษา
ประถมศึกษา

- ระดับมัธยมศึกษาตอนต้นสามารถยื่นที่สำนักงานเขตพื้นที่การศึกษาประถมศึกษาและ
สำนักงานเขตพื้นที่ศึกษามัธยมศึกษา

- ระดับมัธยมศึกษาตอนปลายยื่นที่สำนักงานเขตพื้นที่ศึกษามัธยมศึกษา

๕. ขั้นตอนการปฏิบัติงาน

๕.๑ ศึกษา กฎหมาย ระเบียบ แนวปฏิบัติการจัดการศึกษาว่าด้วยสิทธิสถานประกอบการในการ
จัดการศึกษาขั้นพื้นฐานในศูนย์การเรียน

๕.๒ ประชาสัมพันธ์ สร้างความเข้าใจ ในสิทธิและหน้าที่ ส่งเสริมและพัฒนาความสามารถในการ
จัดการศึกษาของสถานประกอบการ

๕.๓ ผู้จัดการศึกษายื่นคำขออนุญาตในการจัดการศึกษาของสถานประกอบการ

๕.๔ จัดทำแผนการจัดการศึกษาของสถานประกอบการ

๕.๕ ขอความเห็นชอบคณะกรรมการเขตในการอนุญาตการจัดการศึกษาของสถานประกอบการ

- ๕.๖ การจัดการเรียนรู้ การวัด และประเมินผลการศึกษาของสถานประกอบการ
- ๕.๗ การตัดสินและรับรองผลการศึกษา
- ๕.๘ กำกับ ติดตาม การจัดการศึกษา และรายงานผล

๖. Flow Chart การปฏิบัติงาน

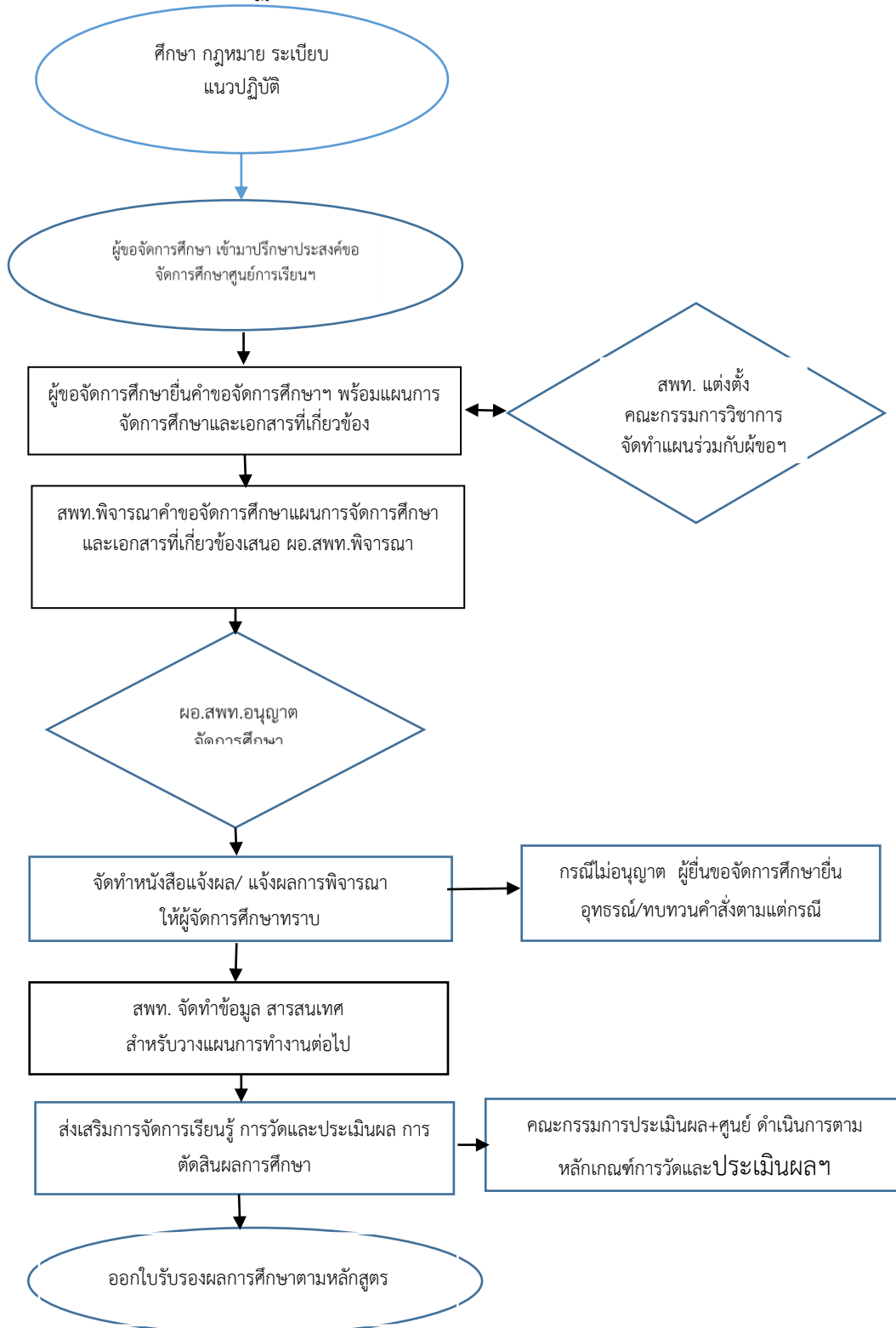

๗. แบบฟอร์มที่ใช้

- ๗.๑ แบบยื่นความประสงค์ขออนุญาตจัดการศึกษาขั้นพื้นฐานโดยสถานประกอบการในศูนย์การเรียนรู้
- ๗.๒ แผนการจัดการศึกษาขั้นพื้นฐานโดยประกอบการการในศูนย์การเรียนรู้
- ๗.๓ แบบยื่นขออนุญาตจัดการศึกษาขั้นพื้นฐานโดยสถานประกอบการโดยศูนย์การเรียนรู้
- ๗.๔ แบบตรวจสอบคุณสมบัติและเอกสารของผู้ยื่นขออนุญาตจัดการศึกษา
- ๗.๕ แบบแจ้งผลการพิจารณาการจัดตั้งศูนย์การเรียนรู้
- ๗.๖ แบบประกาศให้อนุญาตการศึกษาขั้นพื้นฐานโดยสถานประกอบการในศูนย์การเรียนรู้





๘. เอกสาร/หลักฐานอ้างอิง

- ๘.๑ พระราชบัญญัติการศึกษาแห่งชาติ พ.ศ. ๒๕๔๒ และที่แก้ไขเพิ่มเติม
- ๘.๒ หลักสูตรการศึกษาขั้นพื้นฐาน พ.ศ. ๒๕๕๑
- ๘.๓ หลักสูตรแกนกลางการศึกษาขั้นพื้นฐาน พ.ศ. ๒๕๕๑
- ๘.๕ กฎกระทรวงว่าด้วยสิทธิของสถานประกอบการในการจัดการศึกษาขั้นพื้นฐาน
ในศูนย์การเรียนรู้ พ.ศ. ๒๕๔๗

ชื่อกระบวนการ งานการจัดการศึกษาว่าด้วยสิทธิของสถานประกอบการ ในการจัดการศึกษา ขั้นพื้นฐานในศูนย์การเรียน	สำนักงานเขตพื้นที่การศึกษา กลุ่มส่งเสริมการจัดการศึกษา
--	--

วัตถุประสงค์ : ๑ เพื่อส่งเสริมการจัดการศึกษาขั้นพื้นฐานของสถานประกอบการ ในการจัดการศึกษา
ขั้นพื้นฐานในศูนย์การเรียน
๒ เพื่อเป็นแนวทางในการดำเนินการจัดตั้งศูนย์การเรียนโดยสถานประกอบการในการจัดการศึกษาขั้นพื้นฐาน ตามกฎหมายว่าด้วยสิทธิของสถานประกอบการในการจัดการศึกษาขั้นพื้นฐาน
ในศูนย์การเรียน
๓ เพื่อส่งเสริม สนับสนุนการจัดการศึกษาขั้นพื้นฐานให้ผู้เรียนได้รับการศึกษาที่มีคุณภาพ
เท่าเทียมกับการศึกษาในรูปแบบอื่นๆ

ลำดับที่	ผังขั้นตอนการดำเนินงาน	รายละเอียดงาน	เวลาดำเนินการ	มาตรฐานคุณภาพงาน	ผู้รับผิดชอบ
	<pre> graph TD A([ประชาสัมพันธมิตร]) --> B[ผู้จัดการศึกษายื่นคำขออนุญาตจัด] B --> C[ขอความเห็นชอบจากคณะกรรมการ] C --> D{ขอความเห็นชอบคณะกรรมการ} D -- ใช่ --> E[การจัดการเรียนรู้ การวัดและ] D -- ไม่ --> C E --> F[การตัดสินใจและรับรองผล] F --> G([กำกับ และติดตามการจัด]) </pre>	ศึกษา กฎหมาย ระเบียบ แนวปฏิบัติ	๓ วัน		
๑		ตรวจสอบเอกสารคำขอจากผู้ขอจัดการศึกษา	๓๐ นาที	ระเบียบ กฎหมายที่เกี่ยวข้อง	กลุ่มส่งเสริมฯ
๒		ตรวจสอบคุณสมบัติตามเอกสารของผู้ยื่น	๒๐ วัน	- วิธีการเป็นไปตามกฎกระทรวงฯ และแนวปฏิบัติตามคู่มือประชาชน ตาม พ.ร.บ. อำนวยความสะดวกฯ	กลุ่มส่งเสริมฯ
๓		เสนอคณะกรรมการพิจารณาอนุญาต	๓๐ วัน	เอกสารมีความครบถ้วนถูกต้องสมบูรณ์ แผนการจัดการศึกษาเป็นไปตามที่ได้จัดทำร่วมกับคณะกรรมการที่ สพท. แต่งตั้ง	กลุ่มส่งเสริมฯ
๔		แจ้งหนังสืออนุญาต ลงนามโดย ผอ.สปท.	๓ วัน	- วิธีการเป็นไปตามกฎกระทรวงฯ และแนวปฏิบัติตามคู่มือประชาชน ตาม พ.ร.บ. อำนวยความสะดวกฯ	กลุ่มส่งเสริมฯ
๕					กลุ่มส่งเสริมฯ
๖				กลุ่มส่งเสริมฯ	

๗					กลุ่มส่งเสริมฯ
อธิบายสัญลักษณ์ผังขั้นตอน  จุดเริ่มต้นหรือสิ้นสุดกระบวนการงาน  กิจกรรมงานหรือการปฏิบัติ  การตัดสินใจ  ทิศทางหรือการเคลื่อนไหวของงาน  จุดเชื่อมต่อระหว่างหน้า (ถ้าไม่จบภายใน 1 หน้า)					

๙ . แ บ บ ฟ อ ร ้ ม ส ร ู ป ม า ต ร ฐ า น

๑. ชื่องาน งานส่งเสริมการจัดการศึกษาขององค์กรปกครองส่วนท้องถิ่น

๒. วัตถุประสงค์

เพื่อประสานและส่งเสริมองค์กรปกครองส่วนท้องถิ่นให้สามารถจัดการศึกษา สอดคล้องกับนโยบายและมาตรฐานการศึกษา

๓. ขอบเขตของงาน

สำนักงานเขตพื้นที่การศึกษาดำเนินการตามระเบียบ แนวปฏิบัติในการส่งเสริมการจัดการศึกษาขั้นพื้นฐานขององค์กรปกครองส่วนท้องถิ่น

๔. คำจำกัดความ

“องค์กรปกครองส่วนท้องถิ่น (อปท.)” หมายถึง องค์การบริหารส่วนจังหวัด เทศบาล องค์การบริหารส่วนตำบล เมืองพัทยา กรุงเทพมหานคร

“การถ่ายโอนทางการศึกษา” หมายถึง การที่องค์กรปกครองส่วนท้องถิ่นได้รับสิทธิในการจัดการศึกษาในระดับใดระดับหนึ่งหรือทุกระดับตามความพร้อม ความเหมาะสม และความต้องการภายในท้องถิ่น และได้รับการประเมินความพร้อมโดยให้กระทรวงศึกษาธิการกำหนดหลักเกณฑ์และวิธีการประเมินความพร้อมในการจัดการศึกษาขององค์กรปกครองส่วนท้องถิ่นและส่งเสริมให้ท้องถิ่นให้สามารถจัดการศึกษาสอดคล้องกับนโยบายและได้มาตรฐานการศึกษา

๕. ขั้นตอนการปฏิบัติงาน

๕.๑ ศึกษา กฎหมาย ระเบียบ แนวปฏิบัติของงานส่งเสริมการจัดการศึกษาขององค์กรปกครองส่วนท้องถิ่น

๕.๒ สร้างความเข้าใจ ส่งเสริมสนับสนุนการจัดการศึกษาทุกระดับขององค์กรปกครองส่วนท้องถิ่น

๕.๓ สร้างเครือข่ายการจัดการศึกษาทุกระดับการศึกษา

๕.๔ ประสานความร่วมมือการจัดการศึกษาขององค์กรปกครองส่วนท้องถิ่นอย่างต่อเนื่อง

๕.๕ สรุปรายงานผลการจัดการศึกษา

๖. Flow Chart การปฏิบัติงาน

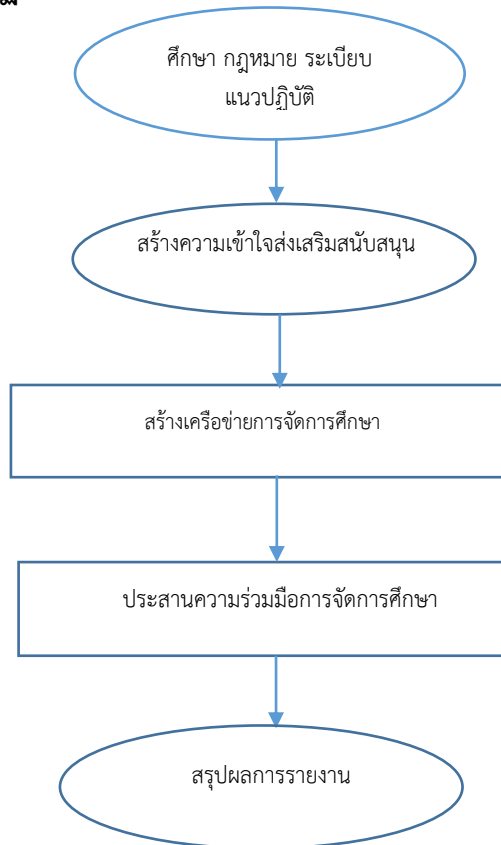

๗. แบบฟอร์มที่ใช้

-

๘. เอกสาร/หลักฐานอ้างอิง

- ๘.๑ พระราชบัญญัติการศึกษาแห่งชาติ พ.ศ. ๒๕๕๓ และที่แก้ไขเพิ่มเติม
- ๘.๒ หลักสูตรแกนกลางการศึกษาขั้นพื้นฐาน พ.ศ. ๒๕๕๑
- ๘.๓ ระเบียบ/หลักเกณฑ์ วิธีการประเมินศักยภาพ และความพร้อมในการจัดการศึกษาขององค์กรปกครองส่วนท้องถิ่น
- ๘.๔ พระราชบัญญัติการกำหนดขั้นตอนและแผนการกระจายอำนาจให้องค์กรปกครองส่วนท้องถิ่น พ.ศ. ๒๕๔๒

๙. แบบฟอร์มสรุปรายงาน

ชื่อกระบวนการ งานส่งเสริมการจัดการศึกษาขององค์กรปกครองส่วนท้องถิ่น		สำนักงานเขตพื้นที่การศึกษา กลุ่มส่งเสริมการจัดการศึกษา			
วัตถุประสงค์ : เพื่อส่งเสริมให้องค์กรปกครองส่วนท้องถิ่นเข้าใจสิทธิ หน้าที่ในการจัดการศึกษา มีความพร้อมและจัดการศึกษาขั้นพื้นฐานได้อย่างมีประสิทธิภาพ					
ลำดับที่	ผังขั้นตอนการดำเนินงาน	รายละเอียดงาน	เวลาดำเนินการ	มาตรฐานคุณภาพงาน	ผู้รับผิดชอบ
๑	<pre> graph TD A([สร้างความเข้าใจส่งเสริมสนับสนุน]) --> B[สร้างเครือข่ายการจัดการศึกษา] B --> C[ประสานความร่วมมือการจัดการศึกษา] C --> D([สรุปผลการรายงาน]) </pre>	ศึกษา กฎหมาย ระเบียบ แนวปฏิบัติ	๓ วัน		
๒		สร้างความเข้าใจในสิทธิและหน้าที่การจัดการศึกษาขององค์กรปกครองส่วนท้องถิ่น	ต้นปีการศึกษา	ดำเนินการปีละ ๑ ครั้ง	กลุ่มส่งเสริมฯ
๓		สร้างเครือข่ายประสานงานการจัดการศึกษาระดับการศึกษา	ตลอดปี	-	กลุ่มส่งเสริมฯ
๔		ประสานความร่วมมือการจัดการศึกษาขององค์กรปกครองส่วนท้องถิ่นอย่างต่อเนื่อง	ทุกภาคเรียน	องค์กรปกครองส่วนท้องถิ่นดำเนินการ เป็นไปตามมาตรฐานและสอดคล้องกับนโยบาย	กลุ่มส่งเสริมฯ / องค์กรปกครองส่วนท้องถิ่น
๕		สรุปผลการรายงาน	สรุปรายงานผลการจัดการศึกษา	ทุกภาคเรียน	-
อธิบายสัญลักษณ์ผังขั้นตอน					
จุดเริ่มต้นหรือสิ้นสุดกระบวนการงาน กิจกรรมงานหรือการปฏิบัติ การตัดสินใจ ทิศทางหรือการเคลื่อนไหวของงาน จุดเชื่อมต่อระหว่างหน้า (ถ้าไม่จบภายใน 1 หน้า)					

๑. ชื่องาน ส่งเสริมการจัดการศึกษาสำหรับผู้พิการ ผู้ด้อยโอกาส และผู้มีความสามารถพิเศษ

๒. วัตถุประสงค์

เพื่อส่งเสริมการจัดการศึกษาสำหรับผู้พิการ ผู้ด้อยโอกาส และผู้มีความสามารถพิเศษในระดับการศึกษาขั้นพื้นฐานให้ได้รับการส่งเสริมและพัฒนาเต็มศักยภาพ

๓. ขอบเขตของงาน

สำนักงานเขตพื้นที่การศึกษาดำเนินการศึกษา วิเคราะห์ข้อมูลการจัดการศึกษาเด็กพิการ เด็กด้อยโอกาส และเด็กที่มีความสามารถพิเศษในระดับการศึกษาขั้นพื้นฐานและนำไปพัฒนาระบบการจัดการศึกษาสำหรับผู้พิการ ผู้ด้อยโอกาส และผู้มีความสามารถพิเศษในระดับการศึกษาขั้นพื้นฐาน

๔. คำจำกัดความ

“ผู้พิการ” หมายถึง เด็กพิการที่ได้จดทะเบียนตามกฎหมายว่าด้วยการฟื้นฟูสมรรถภาพคนพิการ หรือบุคคลที่สถานศึกษารับรองว่าเป็นคนพิการตามหลักเกณฑ์และวิธีการที่คณะกรรมการพิจารณาให้คนพิการได้รับสิทธิช่วยเหลือทางการศึกษากำหนดโดยกระทรวงศึกษาธิการได้ประกาศจำแนกคนพิการเป็น ๙ ประเภท ได้แก่ บุคคลที่มีความบกพร่องทางการเห็น บุคคลที่มีความบกพร่องทางการได้ยิน บุคคลที่มีความบกพร่องทางสติปัญญา บุคคลที่มีความบกพร่องทางร่างกายหรือสุขภาพบุคคลที่มีความบกพร่องทางการเรียนรู้ บุคคลที่มีความบกพร่องทางการพูดและภาษา บุคคลที่มีความบกพร่องทางพฤติกรรมหรืออารมณ์และสมาธิสั้นบุคคลที่มีความบกพร่องทางการพูดและภาษา บุคคลออทิสติก และบุคคลพิการซ้อน

“ผู้ด้อยโอกาส” หมายถึง เด็กที่อยู่ในสภาวะยากลำบาก เนื่องจากประสบปัญหาต่าง ๆ มีชีวิตความเป็นอยู่ต่ำกว่าเด็กปกติทั่วไป ขาดโอกาสหรือไม่มีโอกาสที่จะเข้ารับบริการทางการศึกษาหรือได้รับพัฒนาทั้งทางร่างกาย สติปัญญา อารมณ์ สังคม และจิตใจ จำเป็นต้องได้รับความช่วยเหลือเป็นพิเศษเพื่อให้มีชีวิตความเป็นอยู่ที่ดีขึ้น มีพัฒนาการที่ถูกต้องเหมาะสมกับวัยและสามารถบรรลุถึงศักยภาพขั้นสูงสุดได้

“ผู้มีความสามารถพิเศษ” หมายถึง เด็กที่แสดงออกซึ่งความสามารถอันโดดเด่นด้านใดด้านหนึ่งหรือหลายด้าน ในต้นสติปัญญา ความคิดสร้างสรรค์ การใช้ภาษา การเป็นผู้นำด้านวิชาการกีฬา ดนตรี ภาษา ศิลปะ หรืออื่นๆ ในสาขาใดสาขาหนึ่งหรือหลายสาขาอย่างเป็นที่ประจักษ์เมื่อเปรียบเทียบกับผู้ที่มีอายุระดับเดียวกัน สภาพแวดล้อมหรือประสบการณ์เดียวกัน

๕. ขั้นตอนการปฏิบัติงาน

๕.๑ วางแผนการสำรวจข้อมูลกับสถานศึกษาและหน่วยงานที่เกี่ยวข้องจัดทำทะเบียนเพื่อรวบรวมข้อมูลที่เป็นของเด็พิการ เด็กด้อยโอกาสและเด็กที่มีความสามารถพิเศษอย่างเป็นระบบ

๕.๒ ประสาน ส่งเสริมการจัดการศึกษาสำหรับเด็กพิการ เด็กด้อยโอกาสและเด็กที่มีความสามารถพิเศษกับสถานศึกษาหรือหน่วยงานที่เกี่ยวข้องให้จัดการศึกษาอย่างต่อเนื่อง

๕.๓ ศึกษา วิจัยและส่งเสริมการศึกษา วิจัย เพื่อหารูปแบบและเผยแพร่วิธีการจัดการศึกษาแก่ผู้ที่เกี่ยวข้อง

๕.๔ ติดตาม รวบรวมผลการดำเนินงานอย่างต่อเนื่องและสม่ำเสมอ

๕.๕ รายงานผลการดำเนินงาน

๖. Flow Chart การปฏิบัติงาน

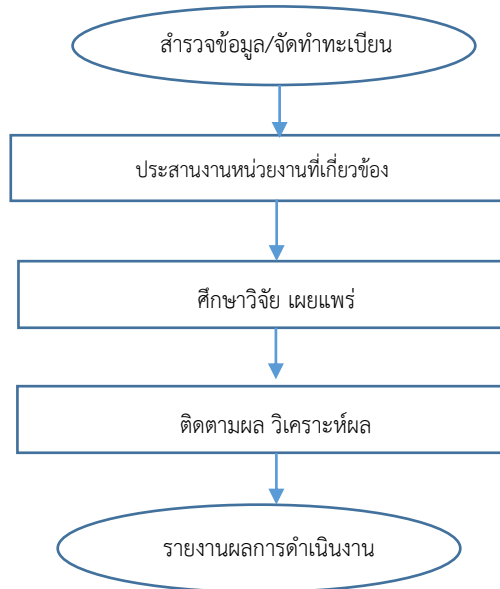

๗. แบบฟอร์มที่ใช้

-

๘. เอกสาร/หลักฐานอ้างอิง

๘.๑ พระราชบัญญัติการศึกษาแห่งชาติ พ.ศ. ๒๕๕๒ และที่แก้ไขเพิ่มเติม

๘.๒ พระราชบัญญัติการศึกษาสำหรับคนพิการ พ.ศ. ๒๕๕๑

๘.๓ กฎกระทรวง ระเบียบ หลักเกณฑ์ที่ว่าด้วยการจัดการศึกษาสำหรับเด็กพิการเด็กด้อยโอกาส และเด็กที่มีความสามารถพิเศษ

๙. แบบฟอร์มสรุปรายงานงาน

ชื่อกระบวนการงาน ส่งเสริมการจัดการศึกษาสำหรับผู้พิการ ผู้ด้อยโอกาส และผู้มีความสามารถพิเศษ		สำนักงานเขตพื้นที่การศึกษา กลุ่มส่งเสริมการจัดการศึกษา			
วัตถุประสงค์ : เพื่อส่งเสริมให้องค์กรปกครองส่วนท้องถิ่นเข้าใจสิทธิ หน้าที่ในการจัดการศึกษา มีความพร้อมและจัดการศึกษาขั้นพื้นฐานได้อย่างมีประสิทธิภาพ					
ลำดับที่	ผังขั้นตอนการดำเนินงาน	รายละเอียดงาน	เวลาดำเนินการ	มาตรฐานคุณภาพงาน	ผู้รับผิดชอบ
๑	<pre> graph TD A([สำรวจข้อมูล/จัดทำทะเบียน]) --> B[ประสานงานหน่วยงานที่เกี่ยวข้อง] B --> C[ศึกษาวิจัยรูปแบบการจัดการศึกษา] C --> D[ติดตาม ประเมินผล] D --> E([รายงานผลการดำเนินงาน]) </pre>	วางแผนการสำรวจข้อมูลกับสถานศึกษาและหน่วยงานที่เกี่ยวข้องจัดทำทะเบียนเด็กพิการ เด็กด้อยโอกาสและเด็กที่มีความสามารถพิเศษ อย่างเป็นระบบ	๑๕ วัน	-	กลุ่มส่งเสริมฯ
๒		ประสานส่งเสริมการจัดการศึกษาสำหรับเด็กพิการ เด็กด้อยโอกาสและเด็กที่มีความสามารถพิเศษกับสถานศึกษาและหน่วยงานที่เกี่ยวข้องอย่างต่อเนื่อง	๕ วัน	-	กลุ่มส่งเสริมฯ
๓		ศึกษา วิจัย และส่งเสริมการวิจัยรูปแบบการจัดการศึกษาสำหรับเด็กพิการ เด็กด้อยโอกาสและเด็กที่มีความสามารถพิเศษ และเผยแพร่วิธีการจัดการศึกษาแก่ผู้เกี่ยวข้อง	๓๐ วัน	-	กลุ่มส่งเสริมฯ
๔		ติดตามประเมินผลการจัดการศึกษา	๕ วัน	สถานศึกษาจัดการศึกษาได้ตามมาตรฐาน	กลุ่มส่งเสริมฯ
๕		รายงานผลการจัดการศึกษา	๗ วัน	-	กลุ่มส่งเสริมฯ

อธิบายสัญลักษณ์ผังขั้นตอน จุดเริ่มต้นหรือสิ้นสุด กิจกรรมงานหรือการ การ ทิศทางหรือการเคลื่อนไหวของ จุดเชื่อมต่อระหว่างหน้า (ถ้าไม่จบภายใน 1 หน้า)

๑. ชื่องาน การส่งเสริมและสนับสนุนนักเรียนในโควตาพิเศษ

๒. วัตถุประสงค์

เพื่อส่งเสริมการจัดการศึกษา และสนับสนุนนักเรียนในโควตาพิเศษ

๓. ขอบเขตของงาน

สำนักงานเขตพื้นที่การศึกษาดำเนินการตามหลักเกณฑ์แนวปฏิบัติตามความต้องการของสถาบันที่ประสงค์ให้โควตาพิเศษแก่นักเรียนในสังกัดสำนักงานเขตพื้นที่การศึกษา

๔. คำจำกัดความ

“สถาบัน” หมายถึง หน่วยงาน สถานศึกษาที่ประสงค์ให้โควตาพิเศษแก่นักเรียนในสังกัดสำนักงานเขตพื้นที่การศึกษา

“โควตาพิเศษ” หมายถึงจำนวนนักเรียนที่ได้รับการจัดสรรให้เข้าเรียนเป็นกรณีพิเศษในระดับมัธยมศึกษา อาชีวศึกษา อุดมศึกษา จากสถาบันการศึกษาต่างๆ โดยไม่ต้องสอบแข่งขันหรือสอบคัดเลือก

๕. ขั้นตอนการปฏิบัติงาน

- ๕.๑ ศึกษาหลักเกณฑ์ แจ้งประชาสัมพันธ์ รับสมัคร
- ๕.๒ แต่งตั้งคณะกรรมการคัดเลือกตามเกณฑ์ที่กำหนด
- ๕.๓ ประชุมคณะกรรมการดำเนินการคัดเลือก
- ๕.๔ ประกาศผล
- ๕.๕ สรุปผลการคัดเลือก รายงานผล

๖. Flow Chart การปฏิบัติงาน

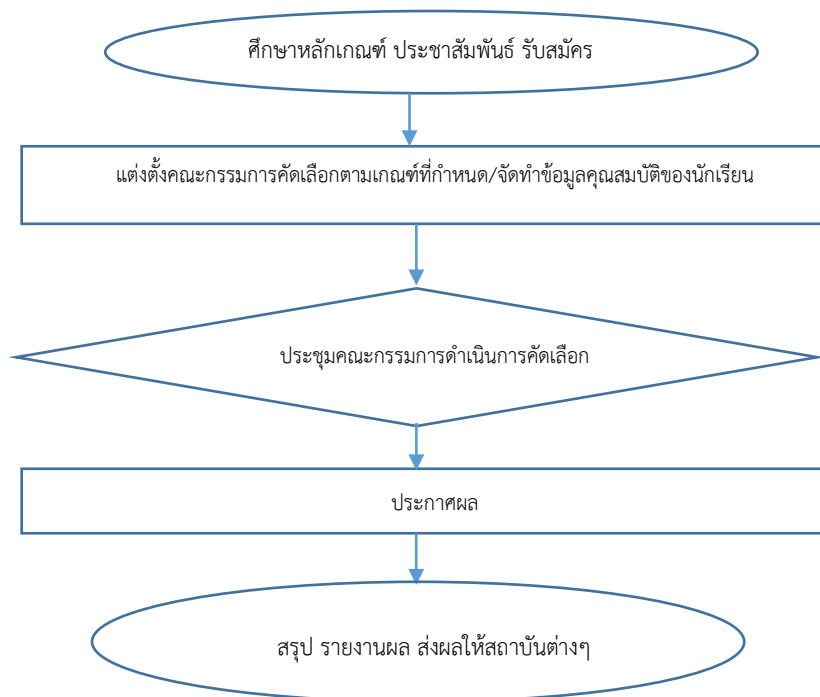



๗. แบบฟอร์มที่ใช้

แบบฟอร์มใบสมัครของสถาบันต่าง ๆ



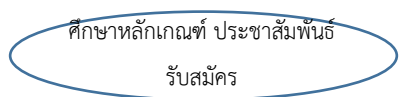
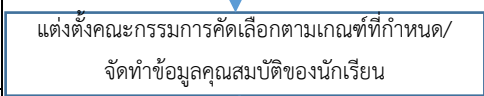
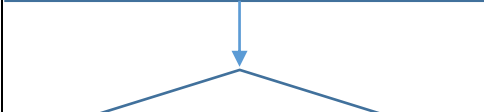
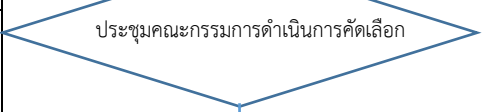

๘. เอกสาร/หลักฐานอ้างอิง

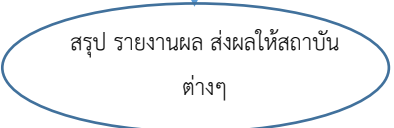
หนังสือแจ้งรายละเอียดจากสถาบันต่างๆ ที่แจ้งสำนักงานเขตพื้นที่การศึกษา

๙. แบบฟอร์มสรุปรายงาน

ชื่อกระบวนการ การส่งเสริมและสนับสนุนนักเรียนในโควตาพิเศษ		สำนักงานเขตพื้นที่การศึกษา กลุ่มส่งเสริมการจัดการศึกษา			
วัตถุประสงค์ : เพื่อส่งเสริมการจัดการศึกษา และสนับสนุนนักเรียนในโควตาพิเศษ					
ลำดับที่	ผังขั้นตอนการดำเนินงาน	รายละเอียดงาน	เวลาดำเนินการ	มาตรฐานคุณภาพงาน	ผู้รับผิดชอบ
๑		ศึกษาหลักเกณฑ์ประชาสัมพันธ์การรับสมัคร	๓ วัน	-	กลุ่มส่งเสริมฯ
๒		แต่งตั้งคณะกรรมการ	๓ วัน	-	กลุ่มส่งเสริมฯ
๓		ประชุมคณะกรรมการคัดเลือกตามหลักเกณฑ์	๑-๒ วัน	-	กลุ่มส่งเสริมฯ
๔		จัดทำประกาศผลการคัดเลือก/แจ้งประกาศผลการคัดเลือก	๕ วัน	เป็นไปตามหลักเกณฑ์ของสถาบันต่างๆ	กลุ่มส่งเสริมฯ
๕	 	สรุปผลการคัดเลือก รายงานผลส่งให้สถาบันต่างๆ	๕ วัน	-	กลุ่มส่งเสริมฯ

อธิบายสัญลักษณ์ผังขั้นตอน

 จุดเริ่มต้นหรือสิ้นสุดกระบวนการงาน
 กิจกรรมงานหรือการปฏิบัติ
 การตัดสินใจ
 ทิศทางหรือการเคลื่อนไหวของงาน
 จุดเชื่อมต่อระหว่างหน้า (ถ้าไม่จบภายใน 1 หน้า)

๑. ชื่องาน การจัดการศึกษาในพื้นที่พิเศษและถิ่นห่างไกลทุรกันดาร

๒. วัตถุประสงค์

๒.๑ เพื่อให้เด็กที่อยู่ในพื้นที่พื้นที่พิเศษและถิ่นห่างไกลทุรกันดาร อยู่ในวัยการศึกษาภาคบังคับ ให้ได้รับการศึกษาครบทุกคน

๒.๒ เพื่อให้ความช่วยเหลือสถานศึกษาในสังกัดที่มีนักเรียนในพื้นที่พิเศษและถิ่นห่างไกลทุรกันดารได้รับการศึกษาอย่างเหมาะสม และมีคุณภาพ

๒.๓ เพื่อสร้างความร่วมมือในการแก้ไขปัญหาความเหลื่อมล้ำทางการศึกษาในพื้นที่พิเศษและถิ่นห่างไกลทุรกันดาร

๓. ขอบเขตของงาน

เป็นการส่งเสริมการจัดการศึกษาให้ประชากรวัยเรียนที่อยู่ในพื้นที่พิเศษและถิ่นห่างไกลทุรกันดาร พื้นที่สูง ชายแดน พื้นที่ชายฝั่งทะเลและเกาะแก่ง ตั้งแต่ระดับอนุบาลจนถึงระดับมัธยมศึกษา สถานศึกษาในสังกัด สอดคล้องตามนโยบาย กลยุทธ์ จุดเน้นของ สพฐ. และประสานความร่วมมือและแก้ไขปัญหาความเหลื่อมล้ำทางการศึกษากับหน่วยงานหรือสถานประกอบการที่เกี่ยวข้อง ได้แก่ สำนักงานส่งเสริมการศึกษานอกระบบ และการศึกษาตามอัธยาศัย องค์กรปกครองส่วนท้องถิ่น โรงเรียนตำรวจตระเวนชายแดน การศึกษาเฉพาะทาง การจัดการศึกษาของบุคคล ครอบครัว ชุมชน สถาบันทางศาสนา และสถาบันอื่นๆ

๔. คำจำกัดความ

“สถานศึกษาในพื้นที่พิเศษ” หมายถึง สถานศึกษาตามที่สำนักงานคณะกรรมการการศึกษาขั้นพื้นฐานประกาศ โดยให้คำนึงถึงพื้นที่ที่เป็นเกาะ หรือบนภูเขาสูง หรือหุบเขา หรือเชิงเขา ที่ไม่สามารถเดินทางด้วยพาหนะใดๆ ได้สะดวกตลอดปี หรือพื้นที่ที่มีความเสี่ยงต่อความมั่นคงของประเทศ หรือเหตุอื่น

“เด็ก” หมายถึง เด็กที่อยู่ในวัยเรียนก่อนระดับอุดมศึกษา

“พื้นที่เสี่ยงภัย” หมายถึง โรงเรียนที่ตั้งอยู่ในจังหวัดชายแดนภาคใต้ ได้แก่ จังหวัดสตูล ยะลา ปัตตานี นราธิวาส และ ๔ อำเภอในจังหวัดสงขลา ได้แก่ อำเภोजะนะ เทพา นาทวี และสะบ้าย้อย รวมถึงโรงเรียนที่ตั้งอยู่ในพื้นที่อื่นๆ ที่ได้รับผลกระทบจากภัยสงครามหรือการก่อการร้าย

“พื้นที่ทุรกันดาร” หมายถึง โรงเรียนที่ตั้งอยู่ในบริเวณพื้นที่ที่การคมนาคมไม่ถึง หรือไปลำบาก ขาดแคลนสาธารณูปโภค สาธารณูปการ หรือปัจจัยพื้นฐานในการดำรงชีพ บริการของรัฐเข้าไปได้

“ชนกลุ่มน้อย” หมายถึง โรงเรียนที่นักเรียนส่วนใหญ่เป็นผู้อพยพเข้ามาอยู่รวมกันในประเทศไทยและไม่มีสัญชาติไทย

“พื้นที่บนภูเขา” หมายถึง โรงเรียนที่ตั้งอยู่บนพื้นที่สูงที่เดินทางยากลำบาก ต้องเดินทางเข้าออกขึ้นลงข้ามภูเขาหรือผ่านภูเขาเท่านั้น ไม่มีทางเดินเรียบเชิงเขาที่สามารถใช้สัญจรได้โดยไม่ต้องขึ้นลงผ่านภูเขา

“พื้นที่บนเกาะ” หมายถึง โรงเรียนที่ตั้งอยู่บนพื้นที่ที่มีน้ำล้อมรอบโดยตลอด ต้องเดินทางสัญจรโดยทางเรือหรือทางอากาศเท่านั้น ไม่สามารถสัญจรได้โดยทางถนนได้ กรณีมีสะพานที่รถยนต์สามารถสัญจรได้เชื่อมกับแผ่นดินแล้ว หรือกรณีที่มีเกาะมีแพขนานยนต์ หรือเรือเฟอร์รี่ หรือพาหนะอื่นใดที่สามารถนำรถยนต์ข้ามไปที่เกาะได้

“พื้นที่ชายแดน” หมายถึง โรงเรียนที่มีเขตบริการของโรงเรียนติดต่อกับแนวชายแดนประเทศเพื่อนบ้าน

๕. ขั้นตอนการปฏิบัติงาน

- ๕.๑ วางแผนสร้างกลไกการดำเนินงาน
- ๕.๒ บูรณาการความร่วมมือในการสร้างความเข้าใจในสิทธิ และหน้าที่ในการจัดการศึกษาขั้นพื้นฐาน
- ๕.๓ จัดทำและพัฒนาฐานข้อมูลเพื่อลดความเหลื่อมล้ำทางการศึกษา ผ่านการสำรวจ ค้นหาและจัดทำระบบข้อมูลเด็กที่อาศัยอยู่ในพื้นที่พิเศษและถิ่นห่างไกลทุรกันดาร
- ๕.๔ แต่งตั้งคณะทำงานเพื่อสร้างรูปแบบการช่วยเหลือเพื่อสร้างโอกาสทางการศึกษาตามบริบทของพื้นที่สอดคล้องกับความต้องการของกลุ่มเป้าหมายให้ได้รับการศึกษา
- ๕.๕ ติดตาม ตรวจสอบ ส่งเสริม สนับสนุน แก้ไขปัญหา สรุปผลการดำเนินงาน
- ๕.๖ รายงานผลการดำเนินงานให้กับหน่วยงานที่เกี่ยวข้อง

๖. Flow Chart การปฏิบัติงาน

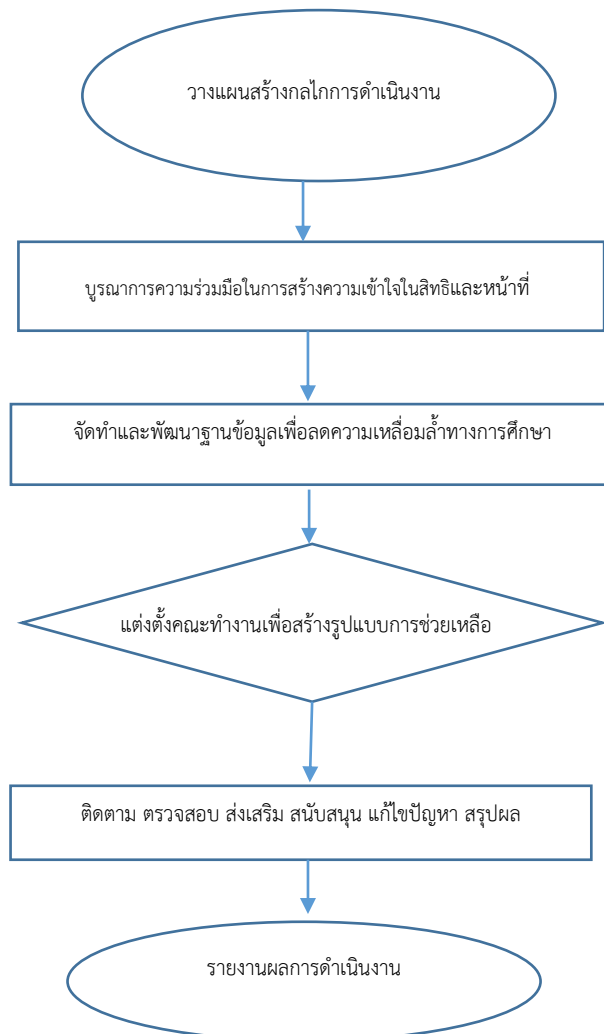

๗. แบบฟอร์มที่ใช้

แบบสำรวจเด็กวัยการศึกษาภาคบังคับ (อายุย่างเข้าปีที่ ๗ - ๑๖ ปี) ที่ยังไม่ได้เข้าเรียน ซึ่งที่อาศัยอยู่ในพื้นที่พิเศษและถิ่นห่างไกลทุรกันดาร (แบบ พฐ.๐๑ - แบบ พฐ.๒๕)

๘. เอกสาร/หลักฐานอ้างอิง

๘.๑ รัฐธรรมนูญแห่งราชอาณาจักรไทย พ.ศ. ๒๕๖๐

๘.๒ พระราชบัญญัติการศึกษาแห่งชาติ พ.ศ. ๒๕๔๒ แก้ไขเพิ่มเติม

๘.๓ พระราชบัญญัติการศึกษาภาคบังคับ พ.ศ. ๒๕๔๕

๙. แบบฟอร์มสรุปมาตรฐานงาน

ชื่อกระบวนการ การจัดการศึกษาในพื้นที่พิเศษและถิ่นห่างไกลทุรกันดาร		สำนักงานเขตพื้นที่การศึกษา กลุ่มส่งเสริมการจัดการศึกษา			
<p>วัตถุประสงค์ :</p> <p>๑. เพื่อให้เด็กที่อยู่ในพื้นที่พิเศษและถิ่นห่างไกลทุรกันดาร อยู่ในวัยการศึกษาภาคบังคับได้รับการศึกษาครบทุกคน</p> <p>๒. เพื่อให้ความช่วยเหลือสถานศึกษาในสังกัดที่มีนักเรียนในพื้นที่พิเศษและถิ่นห่างไกลทุรกันดารได้รับการศึกษาอย่างเหมาะสม และมีคุณภาพ</p> <p>๓. เพื่อสร้างความร่วมมือในการแก้ไขปัญหาความเหลื่อมล้ำทางการศึกษาในพื้นที่พิเศษและถิ่นห่างไกลทุรกันดาร</p>					
ลำดับที่	ผังขั้นตอนการดำเนินงาน	รายละเอียดงาน	เวลาดำเนินการ	มาตรฐานคุณภาพงาน	ผู้รับผิดชอบ
๑		ประชาสัมพันธ์ สร้างความเข้าใจ	๗ วัน	-	กลุ่มส่งเสริมฯ
๒		สำรวจข้อมูลนักเรียนในพื้นที่ภูเขาที่ห่างไกล ทุรกันดาร และชาวเล	๖๐ วัน	-	กลุ่มส่งเสริมฯ
๓		แต่งตั้งคณะทำงานและจัดประชุมเพื่อแก้ไขปัญหา	๕ วัน	-	กลุ่มส่งเสริมฯ
๔		ติดตาม ตรวจสอบ ส่งเสริม แก้ไขปัญหา และสรุปผล	๓๐ วัน	มีการตรวจสอบมาตรฐานทุกระบวนการ	กลุ่มส่งเสริมฯ
๕		รายงานผลการดำเนินงาน	๗ วัน	-	กลุ่มส่งเสริมฯ
<p>รายงานผลการดำเนินงาน</p>					
<p>อธิบายสัญลักษณ์ผังขั้นตอน</p> <p> จุดเริ่มต้นหรือสิ้นสุดกระบวนการงาน กิจกรรมงานหรือการปฏิบัติ การตัดสินใจ ทิศทางหรือการเคลื่อนไหวของงาน จุดเชื่อมต่อระหว่างหน้า (ถ้าไม่จบภายใน 1 หน้า) </p>					

๑. ชื่องาน การจัดการศึกษาขั้นพื้นฐานแก่บุคคลที่ไม่มีหลักฐานทางทะเบียนราษฎร หรือไม่มีสัญชาติไทย

๒. วัตถุประสงค์

๒.๑ เพื่อให้เด็กที่ไม่มีหลักฐานทางทะเบียนราษฎรหรือไม่มีสัญชาติไทยได้เข้าเรียนในสถานศึกษา ในระดับการศึกษาขั้นพื้นฐาน

๒.๒ เพื่อจัดทำทะเบียนให้เด็กที่ไม่มีหลักฐานทางทะเบียนราษฎรหรือไม่มีสัญชาติไทย ได้เข้าเรียน ให้สอดคล้องตามระเบียบแนวปฏิบัติการจัดการศึกษาแก่เด็กกำมีหลักฐานทะเบียนราษฎร

๒.๓ เพื่อประสานความร่วมมือกับหน่วยงานที่เกี่ยวข้องกับการศึกษาของเด็กที่ไม่มีหลักฐานทางทะเบียนราษฎรหรือไม่มีสัญชาติไทย

๓. ขอบเขตของงาน

เปิดโอกาสให้เด็กที่ไม่มีสถานะทางทะเบียนหรือไม่มีสัญชาติไทยทุกคนที่อยู่ในประเทศไทยได้เข้ารับการศึกษา เช่นเดียวกับเด็กที่มีสัญชาติไทยทั่วไป รวมทั้งแนวปฏิบัติพิเศษ เพื่อการจัดการศึกษาแก่บุคคลเหล่านี้ให้มีความเหมาะสม ได้แก่ วิธีการรับนักเรียนเข้าเรียนในสถานศึกษา ระหว่างนักเรียนอยู่ในสถานศึกษา การย้ายที่เรียนระหว่างปี เมื่อจบการศึกษา

๔. คำจำกัดความ

“เด็กที่ไม่มีหลักฐานทางทะเบียนราษฎร หรือเด็กที่ไม่ใช่เชื้อชาติสัญชาติไทย” หมายถึง เด็กที่ไม่มีหลักฐานทางทะเบียนราษฎร หรือเด็กที่ไม่ใช่เชื้อชาติสัญชาติไทย ที่อาศัยอยู่ในพื้นที่ประเทศไทย

“เด็ก” หมายถึง เด็กซึ่งมีอายุย่างเข้าปีที่เจ็ดจนถึงอายุย่างเข้าปีที่สิบหก เว้นแต่เด็กที่สอบได้ชั้นปีที่เก้าของการศึกษาภาคบังคับแล้ว

“ผู้ปกครอง” หมายถึง บิดามารดา หรือ บิดา หรือมารดา ซึ่งเป็นผู้ใช้อำนาจปกครองหรือผู้ปกครองตามประมวลกฎหมายแพ่งและพาณิชย์ และหมายความรวมถึงบุคคลที่เด็กอยู่ด้วยเป็นประจำ หรือที่เด็กอยู่รับใช้การงาน

๕. ขั้นตอนการปฏิบัติงาน

๕.๑ สร้างความเข้าใจนโยบายเปิดโอกาสให้เด็กทุกคนเข้าถึงโอกาสทางการศึกษา

๕.๒ สืบค้นข้อมูลประชากรวัยเรียนก่อนเกณฑ์การศึกษาภาคบังคับ และจัดทำทะเบียนประวัติ ข้อมูลเด็กที่ไม่มีหลักฐานทะเบียนราษฎร หรือเด็กไม่มีสัญชาติ ที่อยู่ในพื้นที่บริการของเขตพื้นที่การศึกษา

๕.๓ แต่งตั้งคณะทำงานและประชุมแก้ไขปัญหาเพื่อให้เด็กที่ไม่มีหลักฐานทางทะเบียนราษฎรได้เข้าเรียนในสถานศึกษาในระดับการศึกษาภาคบังคับ

๕.๔ ประสานกับหน่วยงานที่เกี่ยวข้องกับการศึกษาของเด็กไร้สัญชาติ เพื่อจัดทำทะเบียนให้เด็กที่ไม่มีหลักฐานทางทะเบียนราษฎร ได้เข้าเรียนให้สอดคล้องกับแนวนโยบายการจัดการศึกษาตามแผนการศึกษาแห่งชาติ

๕.๕ จัดการศึกษา และแนะแนวทางการศึกษาและอาชีพโดยเปิดกว้างให้เด็กทุกคน และดำเนินมาตรการเพื่อสนับสนุนการเข้าเรียนอย่างสม่ำเสมอ และลดอัตราการออกจากโรงเรียนกลางคัน

- ๕.๖ ติดตาม ตรวจสอบ สรุป และแก้ไขปัญหาผลการจัดการศึกษา
- ๕.๗ รายงานผล สพฐ. และหน่วยงานที่เกี่ยวข้อง

๖. Flow Chart การปฏิบัติงาน

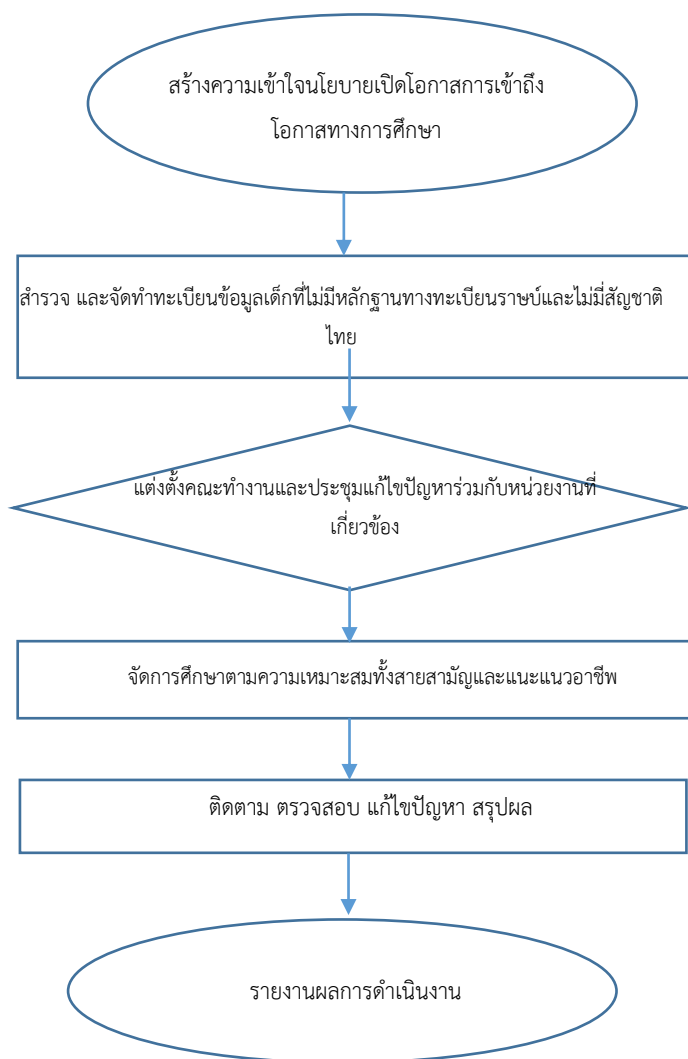

๗. แบบฟอร์มที่ใช้

๗.๑ แบบสำรวจเด็กวัยการศึกษาภาคบังคับ (อายุย่างเข้าปีที่ ๗-๑๖ ปี) ที่ยังไม่เข้าเรียนซึ่งเป็นเด็กที่ไม่มีหลักฐานทะเบียนราษฎร หรือเด็กไม่มีสัญชาติ (แบบ พฐ.๐๑ - แบบ พฐ.๒๕)

๗.๒ แบบสำรวจข้อมูลเด็กที่ไม่มีเลขประจำตัว ๑๓ หลัก

๘. เอกสาร/หลักฐานอ้างอิง

๘.๑ รัฐธรรมนูญแห่งราชอาณาจักรไทย พ.ศ. ๒๕๖๐

๘.๒ พระราชบัญญัติการศึกษาแห่งชาติ พ.ศ. ๒๕๔๒ และที่แก้ไขเพิ่มเติม

๘.๓ พระราชบัญญัติการศึกษาภาคบังคับ พ.ศ. ๒๕๔๕

๘.๔ ระเบียบกระทรวงศึกษาธิการว่าด้วยหลักฐานการรับนักเรียนเข้าเรียนในสถานศึกษา พ.ศ. ๒๕๔๘

๘.๕ พระราชบัญญัติคุ้มครองเด็ก พ.ศ. ๒๕๔๖

๘.๖ คู่มือแนวปฏิบัติสำหรับการจัดการศึกษาแก่บุคคลที่ไม่มีหลักฐานทะเบียนราษฎรหรือไม่มีสัญชาติไทย ฉบับปรับปรุง พ.ศ. ๒๕๖๐

๙. แบบฟอร์มสรุปรายงาน

ชื่อกระบวนการ การจัดการศึกษาขั้นพื้นฐานแก่บุคคลที่ไม่มีหลักฐานทางทะเบียนราษฎรหรือไม่มีสัญชาติไทย		สำนักงานเขตพื้นที่การศึกษา กลุ่มส่งเสริมการจัดการศึกษา			
วัตถุประสงค์ : เพื่อให้เด็กไร้สัญชาติ เด็กต่างชาติพันธุ์ในวัยการศึกษาภาคบังคับได้รับการศึกษาทุกคน					
ลำดับที่	ผังขั้นตอนการดำเนินงาน	รายละเอียดงาน	เวลาดำเนินการ	มาตรฐานคุณภาพงาน	ผู้รับผิดชอบ
๑	<pre> graph TD A([สร้างความเข้าใจนโยบายเปิดโอกาสการเข้าถึงโอกาสทางการศึกษา]) --> B[สำรวจ และจัดทำทะเบียนข้อมูลเด็กที่ไม่มีหลักฐานทางทะเบียนราษฎรและไม่มีสัญชาติ] B --> C{แต่งตั้งคณะทำงานและประชุมแก้ไขปัญหาหารือร่วมกับหน่วยงานที่เกี่ยวข้อง} C --> D[จัดการศึกษาตามความเหมาะสมทั้งสายสามัญและแบบแนวอาชีพ] D --> E[ติดตาม ตรวจสอบ แก้ไขปัญหา สรุปผล] E --> F([รายงานผลการดำเนินงาน]) </pre>	ประชาสัมพันธ์ สร้างความเข้าใจ		-	กลุ่มส่งเสริมฯ
๒		สำรวจข้อมูลนักเรียนเด็กไร้สัญชาติ เด็กต่างชาติพันธุ์	๖๐ วัน	-	กลุ่มส่งเสริมฯ / โรงเรียน
๓		แต่งตั้งคณะทำงานและประชุมแก้ไขปัญหาหารือร่วมกับหน่วยงานที่เกี่ยวข้อง	๕ วัน	-	คณะทำงาน
๔		จัดการศึกษาตามความเหมาะสม ประสานหน่วยงานที่เกี่ยวข้อง	๑๕ วัน	มีการตรวจสอบมาตรฐานทุกกระบวนการ	กลุ่มส่งเสริมฯ
๕		ติดตาม ตรวจสอบ แก้ไขปัญหา สรุปผล	๓๐ วัน	-	กลุ่มส่งเสริมฯ
๖		รายงานผลการดำเนินงาน	๕ วัน		
อธิบายสัญลักษณ์ผังขั้นตอน จุดเริ่มต้นหรือสิ้นสุดกระบวนการงาน กิจกรรมงานหรือการปฏิบัติ การตัดสินใจ ทิศทางหรือการเคลื่อนไหวของงาน จุดเชื่อมต่อระหว่างหน้า (ถ้าไม่จบภายใน 1 หน้า)					

๑. ชื่องาน การจัดการศึกษาในพื้นที่จังหวัดชายแดนภาคใต้

๒. วัตถุประสงค์

๒.๑ เพื่อจัดการศึกษาสำหรับแลกเปลี่ยนนักเรียนจาก พื้นที่พิเศษกับสถานศึกษาในสังกัดสำนักงานเขตพื้นที่การศึกษา

๒.๒ เพื่อสร้างโอกาสทางการศึกษาให้กับเด็กเขตพื้นที่จังหวัดชายแดนภาคใต้ ให้เรียนในระดับชั้น ม.๔ - ม.๖ ในโรงเรียนที่มีชื่อเสียงในกรุงเทพฯ จังหวัดปริมณฑลและจังหวัดอื่น ๆ

๓. ขอบเขตของงาน

สำนักงานเขตพื้นที่การศึกษาดำเนินการตามหลักเกณฑ์ในการจัดการศึกษาสำหรับแลกเปลี่ยนนักเรียนจากพื้นที่พิเศษกับสถานศึกษาในสังกัดสำนักงานเขตพื้นที่การศึกษา

๔. คำจำกัดความ

“นักเรียนแลกเปลี่ยน” หมายถึง นักเรียนในระดับการศึกษาขั้นพื้นฐานจากสถานศึกษาในเขตพื้นที่พิเศษที่ประสงค์มาเรียนรู้และแลกเปลี่ยนวัฒนธรรมกับนักเรียนในสถานศึกษาในสังกัดสำนักงานเขตพื้นที่การศึกษาในพื้นที่ปกติ

๕. ขั้นตอนการปฏิบัติงาน

- ๕.๑ สำรวจความต้องการจัดการศึกษาให้กับนักเรียน
- ๕.๒ ประชุมชี้แจงผู้บริหารโรงเรียนและครูผู้รับผิดชอบ
- ๕.๓ ปฐมนิเทศนักเรียน
- ๕.๔ จัดการเรียนการสอน และทำกิจกรรม
- ๕.๕ สรุปผลการเรียน และส่งนักเรียนกลับภูมิลำเนา

๖. Flow Chart การปฏิบัติงาน

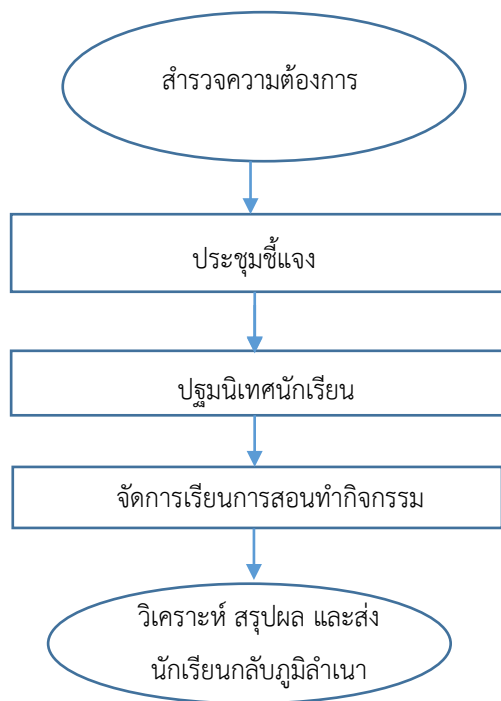







๗. แบบฟอร์มที่ใช้

-

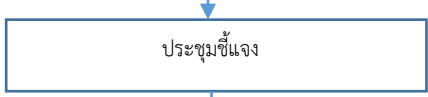
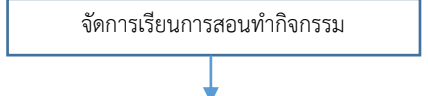
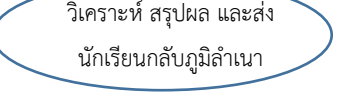
๘. เอกสาร/หลักฐานอ้างอิง

-

๙. แบบฟอร์มสรุปรายงาน

ชื่อกระบวนการ งานจัดการศึกษาในเขตพื้นที่จังหวัดชายแดนภาคใต้		สำนักงานเขตพื้นที่การศึกษา กลุ่มส่งเสริมการจัดการศึกษา			
วัตถุประสงค์ : เพื่อสร้างโอกาสให้นักเรียนเขตพื้นที่พิเศษได้เรียนในระดับชั้นมัธยมศึกษาตอนปลายในโรงเรียนที่มีชื่อเสียงในกรุงเทพฯ ฯ ปริณทลและจังหวัดอื่นๆ					
ลำดับที่	ผังขั้นตอนการดำเนินงาน	รายละเอียดงาน	เวลาดำเนินการ	มาตรฐานคุณภาพงาน	ผู้รับผิดชอบ
๑		สำรวจความต้องการในการจัดการศึกษาให้แก่ นักเรียน	๖๐ วัน	-	กลุ่มส่งเสริมฯ
๒		จัดประชุมชี้แจงผู้บริหารโรงเรียน ครูผู้รับผิดชอบ	๑-๒ วัน	-	กลุ่มส่งเสริมฯ
๓		ประชุมนิเทศนักเรียน	๑ วัน	-	กลุ่มส่งเสริมฯ
๔		จัดกิจกรรมการเรียนการสอน/กิจกรรมพัฒนา ผู้เรียนตามหลักสูตร	ตลอดปี	-	กลุ่มส่งเสริมฯ
๕		สรุปผลการเรียนของนักเรียน ส่งนักเรียนกลับ ภูมิลำเนา	๑๕ วัน	แบบสรุปผลการเรียนของนักเรียน	กลุ่มส่งเสริมฯ
อธิบายสัญลักษณ์ผังขั้นตอน					
 จุดเริ่มต้นหรือสิ้นสุดกระบวนการงาน  กิจกรรมงานหรือการปฏิบัติ  การตัดสินใจ  ทิศทางหรือการเคลื่อนไหวของงาน  จุดเชื่อมต่อระหว่างหน้า (ถ้าไม่จบภายใน 1 หน้า)					

๑. ชื่องาน การส่งเสริมแหล่งการเรียนรู้ สิ่งแวดล้อมทางการศึกษา และภูมิปัญญาท้องถิ่น

๒. วัตถุประสงค์

เพื่อส่งเสริมให้มีการใช้แหล่งเรียนรู้ สิ่งแวดล้อมทางการศึกษา และภูมิปัญญาท้องถิ่นในการพัฒนาคุณภาพการศึกษา

๓. ขอบเขตของงาน

- ๓.๑ สำรวจและจัดทำทะเบียนแหล่งเรียนรู้ สิ่งแวดล้อมทางการศึกษา และภูมิปัญญาท้องถิ่น
- ๓.๒ ส่งเสริมพัฒนาศักยภาพแหล่งเรียนรู้ สิ่งแวดล้อมทางการศึกษา และภูมิปัญญาท้องถิ่นให้เหมาะสมต่อการพัฒนาคุณภาพการศึกษา
- ๓.๓ ประสานใช้ประโยชน์แหล่งเรียนรู้อย่างเป็นระบบ
- ๓.๔ ส่งเสริมประชาสัมพันธ์ให้ใช้ประโยชน์จากแหล่งเรียนรู้ สิ่งแวดล้อมทางการศึกษาและภูมิปัญญาท้องถิ่นอย่างต่อเนื่องและมีประสิทธิภาพ
- ๓.๕ ติดตาม ประเมินผลการใช้ประโยชน์จากแหล่งเรียนรู้ สิ่งแวดล้อมทางการศึกษาและภูมิปัญญาท้องถิ่นอย่างต่อเนื่อง

๔. คำจำกัดความ

“แหล่งเรียนรู้” หมายถึง แหล่งข้อมูลข่าวสาร สารสนเทศ และประสบการณ์ที่ส่งเสริมให้ผู้เรียนใฝ่เรียนรู้ และเกิดกระบวนการเรียนรู้อย่างเป็นระบบ

“ภูมิปัญญาท้องถิ่น” หมายถึง ความรู้ของชาวบ้านในท้องถิ่น ซึ่งได้มาจากประสบการณ์

“สิ่งแวดล้อมทางการศึกษา” หมายถึง การศึกษาที่เกี่ยวกับความสัมพันธ์ระหว่างมนุษย์กับสิ่งแวดล้อม ทั้งที่เป็นธรรมชาติและมนุษย์สร้างขึ้น

๕. ขั้นตอนการปฏิบัติงาน

- ๕.๑ สำรวจข้อมูลและจัดทำทะเบียนแหล่งการเรียนรู้ สิ่งแวดล้อมทางการศึกษา และภูมิปัญญาท้องถิ่น
- ๕.๒ ดำเนินการประสานการใช้ประโยชน์แหล่งเรียนรู้ และเผยแพร่ ประชาสัมพันธ์
- ๕.๓ ติดตาม ประเมินผลการใช้แหล่งเรียนรู้
- ๕.๔ สรุปและรายงานผล

๖. Flow Chart การปฏิบัติงาน

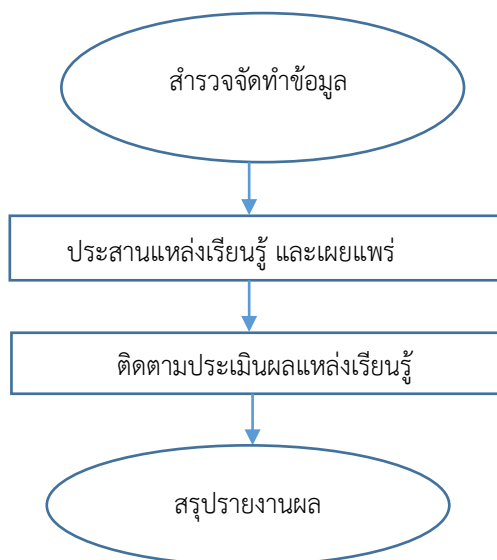



๗. แบบฟอร์มที่ใช้

- ๗.๑ แบบสำรวจข้อมูลแหล่งการเรียนรู้สิ่งแวดล้อมทางการศึกษา และภูมิปัญญาท้องถิ่น
- ๗.๒ แบบฟอร์มติดตามแหล่งเรียนรู้

๘. เอกสาร/หลักฐานอ้างอิง

- ๘.๑ นโยบายการส่งเสริม สนับสนุนแหล่งเรียนรู้ และภูมิปัญญาท้องถิ่น
- ๘.๒ พระราชบัญญัติการศึกษาแห่งชาติ พ.ศ. ๒๕๔๒ และที่แก้ไขเพิ่มเติม
- ๘.๓ หลักสูตรแกนกลางการศึกษาขั้นพื้นฐาน พ.ศ. ๒๕๕๑

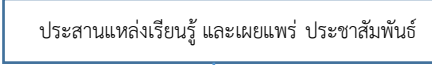
๙. แบบฟอร์มสรุปรายงาน

ชื่อกระบวนการ งานส่งเสริมแหล่งการเรียนรู้ สิ่งแวดล้อมทางการศึกษา และภูมิปัญญาท้องถิ่น		สำนักงานเขตพื้นที่การศึกษา กลุ่มส่งเสริมการจัดการศึกษา			
วัตถุประสงค์ : เพื่อส่งเสริมให้มีการใช้แหล่งเรียนรู้ สิ่งแวดล้อมทางการศึกษา และภูมิปัญญาท้องถิ่นในการพัฒนาคุณภาพการศึกษา					
ลำดับที่	ผังขั้นตอนการดำเนินงาน	รายละเอียดงาน	เวลาดำเนินการ	มาตรฐานคุณภาพงาน	ผู้รับผิดชอบ
๑		สำรวจจัดทำข้อมูลแหล่งเรียนรู้	๓๐ วัน	-	กลุ่มส่งเสริมฯ
๒		ประสานแหล่งเรียนรู้ และเผยแพร่	จุดละ ๕ วัน	-	กลุ่มส่งเสริมฯ
๓		ติดตามประเมินผลแหล่งเรียนรู้	ตลอดปีการศึกษา	-	กลุ่มส่งเสริมฯ
๔		สรุปรายงานผล	๑๕ วัน	แบบสรุปรายงานผลการเรียนรู้ของนักเรียน	กลุ่มส่งเสริมฯ

อธิบายสัญลักษณ์ผังขั้นตอน



จุดเริ่มต้นหรือสิ้นสุดกระบวนการ



กิจกรรมงานหรือการปฏิบัติ



การตัดสินใจ



ทิศทางหรือการเคลื่อนไหวของงาน



จุดเชื่อมต่อระหว่างหน้า (ถ้าไม่จบภายใน 1 หน้า)

๑. ชื่องาน งานประสานและส่งเสริมสถานศึกษาให้มีบทบาทในการสร้างความเข้มแข็งของชุมชน

๒. วัตถุประสงค์

- ๒.๑ เพื่อส่งเสริมการมีส่วนร่วมของทุกภาคส่วนในพื้นที่
- ๒.๒ เพื่อสนับสนุนกิจกรรมของชุมชนให้มีความเข้มแข็ง
- ๒.๓ เพื่อสร้างความเข้มแข็งให้แก่คณะกรรมการสถานศึกษาขั้นพื้นฐาน

๓. ขอบเขตของงาน

- ๓.๑ ส่งเสริมและพัฒนาความรู้ ความสามารถในการปฏิบัติหน้าที่ของคณะกรรมการสถานศึกษาขั้นพื้นฐาน และชุมชน
- ๓.๒ ส่งเสริมสนับสนุนการปฏิบัติงานในหน้าที่ของคณะกรรมการสถานศึกษาขั้นพื้นฐานและชุมชน
- ๓.๓ ติดตาม ประเมินผล การปฏิบัติงานของคณะกรรมการสถานศึกษาขั้นพื้นฐานเพื่อพัฒนาอย่างเป็นระบบ

๔. คำจำกัดความ

“คณะกรรมการสถานศึกษาขั้นพื้นฐาน” หมายถึง คณะกรรมการสถานศึกษาขั้นพื้นฐาน ในสถานศึกษา ประกอบด้วย ประธานกรรมการ ผู้แทนผู้ปกครอง ผู้แทนครู ผู้แทนองค์กรชุมชน ผู้แทนองค์กรปกครองส่วนท้องถิ่น ผู้แทนศิษย์เก่า ผู้แทนพระภิกษุสงฆ์ หรือผู้แทนองค์กรศาสนาในพื้นที่ และกรรมการผู้ทรงคุณวุฒิ

๕. ขั้นตอนการปฏิบัติงาน

- ๕.๑ ศึกษาวิเคราะห์ระเบียบแนวปฏิบัติที่เกี่ยวข้อง
- ๕.๒ แจกระเบียบแนวปฏิบัติให้โรงเรียนในสังกัด
- ๕.๓ จัดทำประกาศแต่งตั้งคณะกรรมการสถานศึกษาขั้นพื้นฐาน
- ๕.๔ จัดทำทะเบียนข้อมูลคณะกรรมการสถานศึกษาขั้นพื้นฐาน
- ๕.๕ ประชุม/พัฒนาศักยภาพคณะกรรมการสถานศึกษาขั้นพื้นฐาน
 - ให้ความรู้ความเข้าใจ ในบทบาทและหน้าที่สร้างความร่วมมือ ร่วมใจในกิจกรรมต่าง ๆ
 - การสร้างเครือข่ายคณะกรรมการสถานศึกษาขั้นพื้นฐาน
- ๕.๖ ติดตาม การดำเนินงานของโรงเรียน
- ๕.๗ ส ร ร ู ป แ ล ะ ร าย ง า น ผล ก า ร ด ำ เ น ิง ง า น

๖. Flow Chart การปฏิบัติงาน

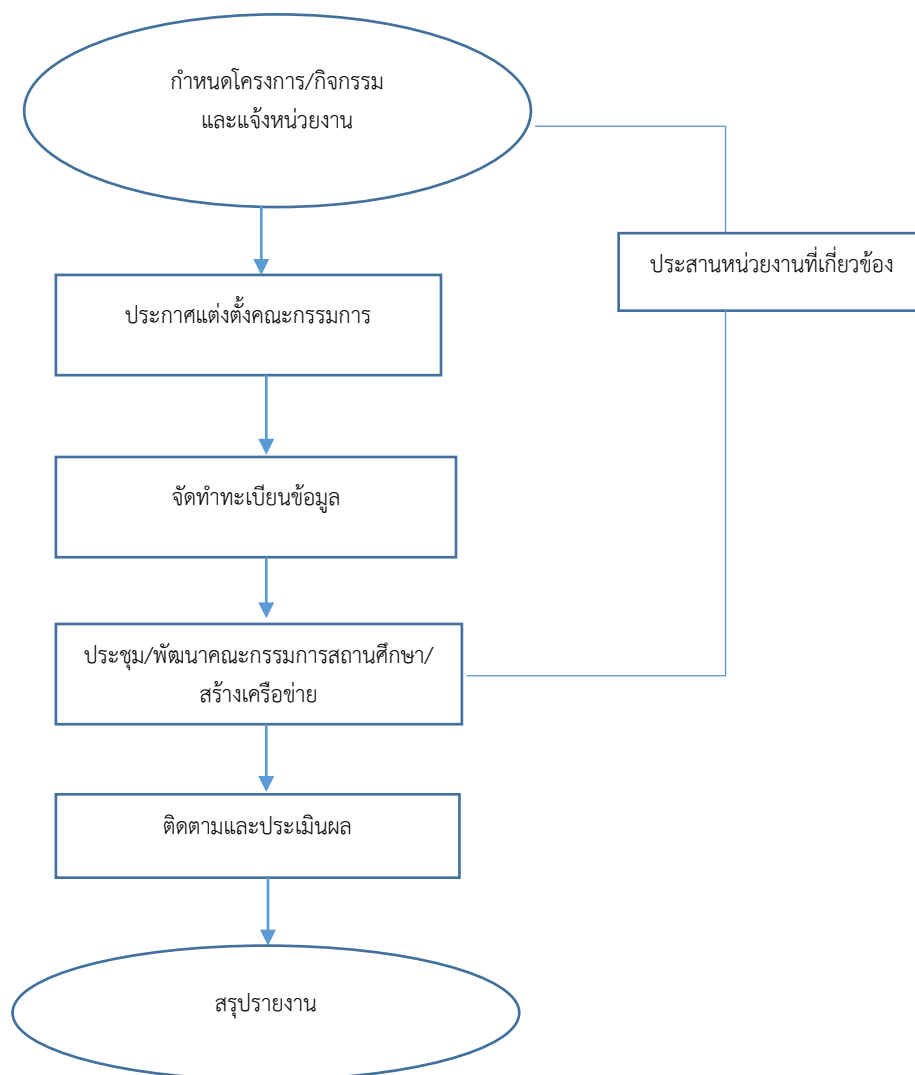

๗. แบบฟอร์มที่ใช้

๘. เอกสาร/หลักฐานอ้างอิง

๘.๑ พระราชบัญญัติระเบียบบริหารราชการกระทรวงศึกษาธิการ พ.ศ. ๒๕๔๖

๘.๒ กฎกระทรวงกำหนด จำนวนกรรมการ คุณสมบัติ หลักเกณฑ์ วิธีการสรรหา คัดเลือก ประธานกรรมการและกรรมการ วาระดำรงตำแหน่ง และการพ้นจากตำแหน่งของคณะกรรมการ สถานศึกษาขั้นพื้นฐาน พ.ศ. ๒๕๖๔

๙. แบบฟอร์มสรุปรายงาน

ชื่อกระบวนการ งานประสานและส่งเสริมสถานศึกษาให้มีบทบาทในการสร้างความเข้มแข็งของชุมชน		สำนักงานเขตพื้นที่การศึกษา กลุ่มส่งเสริมการจัดการศึกษา			
วัตถุประสงค์ : ๑. เพื่อส่งเสริมการมีส่วนร่วมของทุกภาคส่วนในพื้นที่ ๒. เพื่อสนับสนุนกิจกรรมของชุมชนให้มีความเข้มแข็ง ๓. เพื่อสร้างความเข้มแข็งให้แก่คณะกรรมการสถานศึกษาขั้นพื้นฐาน					
ลำดับที่	ผังขั้นตอนการดำเนินงาน	รายละเอียดงาน	เวลาดำเนินการ	มาตรฐานคุณภาพงาน	ผู้รับผิดชอบ
๑	<pre> graph TD A([กำหนดโครงการ/]) --> B[ประกาศแต่งตั้ง] B --> C[จัดทำทะเบียน] C --> D[ประชุม/พัฒนา] D --> E[ติดตามและ] E --> F([สรุปรายงาน]) G[ประสาน] --- A G --- D </pre>	กำหนดโครงการหรือกิจกรรมสร้างความเข้มแข็งของชุมชน แจ้งสถานศึกษา	๓ วัน	มีแผนงาน/โครงการ	กลุ่มส่งเสริมฯ
๒		แจ้งระเบียบแนวปฏิบัติให้โรงเรียนในสังกัด	๓ วัน		กลุ่มส่งเสริมฯ
๓		จัดทำทะเบียนกรรมการสถานศึกษาขั้นพื้นฐาน โดยประสานงานกับสถานศึกษาในสังกัด	๕ วัน	มีทะเบียนคณะกรรมการศึกษาครบทุกโรงเรียน	กลุ่มส่งเสริมฯ
๔		จัดประชุมคณะกรรมการสถานศึกษาขั้นพื้นฐาน หรือสร้างเครือข่ายกรรมการสถานศึกษา	๑ วัน	-	กลุ่มส่งเสริมฯ
๕		ติดตามการดำเนินงานของสถานศึกษา	๑ เดือน	-	กลุ่มส่งเสริมฯ
๖		สรุปรายงานผลการดำเนินการ	๓ วัน	-	กลุ่มส่งเสริมฯ

อธิบายสัญลักษณ์ผังขั้นตอน



จุดเริ่มต้นหรือสิ้นสุดกระบวนการงาน



กิจกรรมงานหรือการปฏิบัติ



การตัดสินใจ



ทิศทางหรือการเคลื่อนไหวของงาน



จุดเชื่อมต่อระหว่างหน้า (ถ้าไม่จบภายใน 1 หน้า)

๑. ชื่องาน การส่งเสริมกิจกรรมแนะแนวในสถานศึกษา

๒. วัตถุประสงค์

๒.๑ เพื่อส่งเสริมและพัฒนาผู้เรียนให้รู้จัก ยอมรับและเข้าใจตนเอง รู้จักคิด ตัดสินใจ เลือกวิธีที่จะเผชิญและแก้ปัญหาอย่างถูกต้องและเหมาะสม ตลอดจนรู้จัก และเข้าใจผู้อื่น

๒.๒ เพื่อส่งเสริมและพัฒนาให้นักเรียนให้มีทักษะ ความรู้ ความสามารถในการวางแผนชีวิต วางแผนการศึกษาต่อ และประกอบอาชีพได้อย่างเหมาะสมกับตนเอง

๓. ขอบเขตของงาน

๓.๑ จัดกิจกรรมแนะแนวทั้งในระบบและจากหน่วยงานภายนอกให้สอดคล้องเหมาะสมกับศักยภาพของนักเรียนรายบุคคล

๓.๒ บริการข่าวสาร สารสนเทศ และองค์ความรู้ต่าง ๆ ที่ทันสมัย ให้นักเรียนได้รับบริการอย่างทั่วถึง

๓.๓ สถานศึกษามีข้อมูลนักเรียนรายบุคคลทุกด้านสามารถนำไปใช้ในการช่วยเหลือและส่งเสริมนักเรียนได้อย่างถูกต้อง

๓.๔ เยาวชนได้รับการพัฒนาทักษะชีวิตที่ดี ครู ผู้ปกครองนักเรียนมีส่วนร่วมในการพัฒนาและแก้ไขพฤติกรรมนักเรียน

๔. คำจำกัดความ

“กิจกรรมแนะแนว” หมายถึง กิจกรรมที่ส่งเสริมและพัฒนาให้นักเรียนให้มีทักษะ ความรู้ความสามารถในการวางแผนชีวิต โดยมีขอบข่ายการจัดกิจกรรม ๓ ด้าน คือ แนะแนวการศึกษา แนะแนวอาชีพ และแนะแนวส่วนตัว และสังคม

“การแนะแนวการศึกษา (Educational Guidance)” หมายถึง กระบวนการให้ความช่วยเหลือนักเรียนในเรื่องที่เกี่ยวกับการศึกษาโดยเฉพาะ เช่น แนวทางการศึกษาต่อ การเลือกโปรแกรมการเรียน การลงทะเบียน หลักสูตร การเรียนการสอน การวัดผลประเมินผลของโรงเรียน การค้นคว้าเขียนรายงาน การอ่านหนังสือ การเตรียมตัวสอบ การสร้างสมาธิในการเรียน การเข้าร่วมกิจกรรมเสริมหลักสูตร

“การแนะแนวอาชีพ (Vocational Guidance)” หมายถึง กระบวนการให้ความช่วยเหลือนักเรียนเกี่ยวกับการวางแผนและการตัดสินใจเลือกอาชีพ เพื่อช่วยให้นักเรียนได้ค้นพบอาชีพที่เหมาะสมกับความสามารถ ความถนัด ความสนใจ และสภาพร่างกายของตน

“การแนะแนวด้านส่วนตัวและสังคม (Personal and Social Guidance)” หมายถึง กระบวนการให้ความช่วยเหลือนักเรียน ในเรื่องที่นอกเหนือจากด้านการศึกษาและอาชีพ เป็นการช่วยให้นักเรียนเกิดความเข้าใจตนเองและสภาพแวดล้อม ทำให้สามารถมีชีวิตและปรับตัวอยู่ในสังคมได้อย่างมีความสุข

๕. ขั้นตอนการปฏิบัติงาน

- ๕.๑ งานส่งเสริมให้บุคลากรทุกระดับเห็นคุณค่าและความจำเป็นของกิจกรรมแนะแนว
 - ๕.๑.๑ จัดทำแผนปฏิบัติการของสำนักงานเขตพื้นที่การศึกษา
 - ๕.๑.๒ สร้างความตระหนักให้กับผู้บริหารสถานศึกษา ครู มีองค์ความรู้เกี่ยวกับกิจกรรมแนะแนวสามารถขับเคลื่อนกิจกรรมอย่างต่อเนื่อง
 - ๕.๑.๓ จัดหาพื้นที่หรือเวทีให้ครู และนักเรียนได้แสดงศักยภาพด้านกิจกรรมแนะแนว
 - ๕.๑.๔ กำกับติดตามการดำเนินงานกิจกรรมแนะแนว
 - ๕.๑.๕ เผยแพร่ผลงาน
 - ๕.๑.๖ สรุปรายงานผลการดำเนินงาน
- ๕.๒ งานส่งเสริมให้ดำเนินการจัดระบบข้อมูลสารสนเทศเกี่ยวกับนักเรียนเพื่อแก้ไขปัญหาและสนับสนุนการศึกษาของนักเรียน
 - ๕.๒.๑ จัดทำแผนปฏิบัติการของสำนักงานเขตพื้นที่การศึกษา
 - ๕.๒.๒ แจ้งให้สถานศึกษาจัดทำข้อมูลพื้นฐานของนักเรียนทุกคน
 - ๕.๒.๓ นำข้อมูลที่จัดทำเป็นระบบให้ความช่วยเหลือด้านการเรียน และสวัสดิการอื่น ๆ
 - ๕.๒.๔ มีกระบวนการติดตามช่วยเหลือนักเรียน
 - ๕.๒.๕ รายงานผลการศึกษาต่อหรือการประกอบอาชีพ
- ๕.๓ งานส่งเสริมให้มีแหล่งข้อมูลการศึกษาสู่การประกอบอาชีพ
 - ๕.๓.๑ จัดระบบเทคโนโลยีสารสนเทศ เพื่อเป็นเครือข่ายในการเชื่อมโยงให้คำปรึกษาตามสภาพปัญหาของนักเรียน
 - ๕.๓.๒ กำกับ ติดตามให้สถานศึกษาเป็นแหล่งข้อมูลข่าวสารด้านการศึกษาต่อ และข้อมูลการประกอบอาชีพเมื่อสำเร็จการศึกษา
 - ๕.๓.๓ จัดให้มีการแนะแนวการศึกษาของสถาบันการศึกษาอื่น ๆ หรือการแนะแนวการประกอบอาชีพที่เหมาะสม
 - ๕.๓.๔ จัดหาสถานที่ทำงานระหว่างเรียนของนักเรียน เพื่อสร้างประสบการณ์ให้นักเรียนและมีรายได้จุนเจือครอบครัว
 - ๕.๓.๕ ติดตามผลสำเร็จการศึกษา และการมีงานทำของผู้สำเร็จการศึกษา
- ๕.๔ ส่งเสริมให้สถานศึกษาจัดระบบติดตามช่วยเหลือนักเรียน โดยอาศัยการให้คำปรึกษารายบุคคล เช่น กิจกรรมเพื่อนที่ปรึกษา Youth Counselor (YC) การจัดหาพื้นที่ให้เด็กและเยาวชนทำกิจกรรมความดี
 - ๕.๔.๑ ส่งเสริมสร้างองค์ความรู้ให้กับครูแนะแนวมีความเข้าใจในระบบการดูแลช่วยเหลือ
 - ๕.๔.๒ ดำเนินการคัดกรองนักเรียนตามระบบการดูแลช่วยเหลือนักเรียนในห้าขั้นตอน
 - ๕.๔.๓ จัดกิจกรรมที่เหมาะสมกับพฤติกรรมนักเรียนที่บ่งชี้
 - ๕.๔.๔ กำกับ ติดตาม ส่งเสริมการทำกิจกรรมของนักเรียน
 - ๕.๔.๕ จัดหาพื้นที่ เวทีให้นักเรียนได้แสดงศักยภาพตามความเหมาะสม
 - ๕.๔.๖ ให้รางวัลกับนักเรียนที่ทำคุณงามความดี เช่น การประกาศเกียรติคุณทุนการศึกษาหรือการคัดเลือกให้ได้รับสิทธิพิเศษอื่น ๆ

- ๕.๔.๗ สรุปรายงาน
- ๕.๕ สนับสนุนการทำวิจัยเกี่ยวกับพฤติกรรมและการแก้ไขปัญหานักเรียน
 - ๕.๕.๑ ศึกษาสภาพปัญหาพฤติกรรมของนักเรียน
 - ๕.๕.๒ จัดทำเครื่องมือในการศึกษาพฤติกรรมนักเรียนเพื่อจะร่วมกันแก้ไข้ปัญหา
 - ๕.๕.๓ ตรวจสอบเครื่องมือ/จัดเก็บข้อมูล
 - ๕.๕.๔ รวบรวมข้อมูล
 - ๕.๕.๕ ศึกษา วิเคราะห์ สังเคราะห์ในการช่วยเหลือ แก้ไขปัญหาและข้อเสนอแนะ
 - ๕.๕.๖ สรุปรายงาน เผยแพร่ผลงาน

๖. Flow Chart การปฏิบัติงาน

๖.๑ งานส่งเสริมให้บุคลากรทุกระดับเห็นคุณค่าและความจำเป็นของกิจกรรมแนะแนว

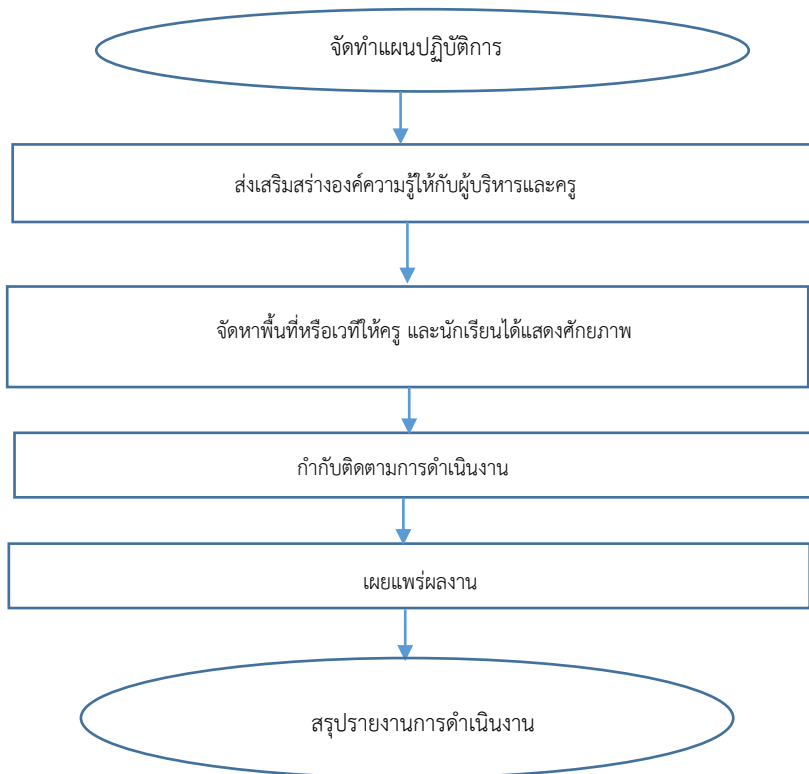

๖.๒ งานส่งเสริมให้ดำเนินการจัดระบบข้อมูลสารสนเทศเกี่ยวกับนักเรียนเพื่อ
แก้ไขปัญหาและสนับสนุนการศึกษาของนักเรียน

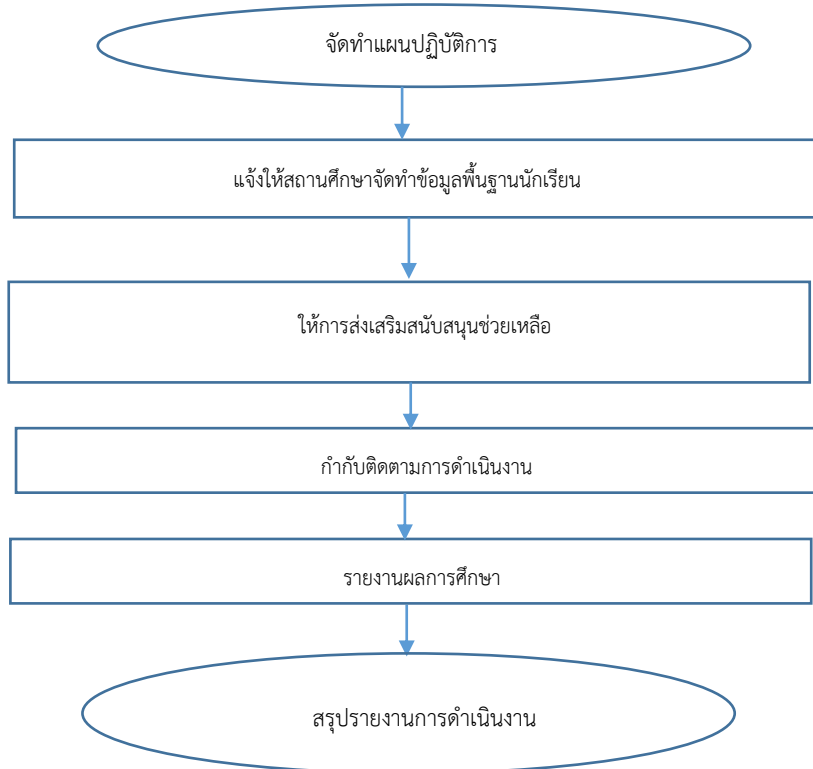

๖.๓ งานส่งเสริมให้มีแหล่งข้อมูลการศึกษาสู่การประกอบอาชีพ

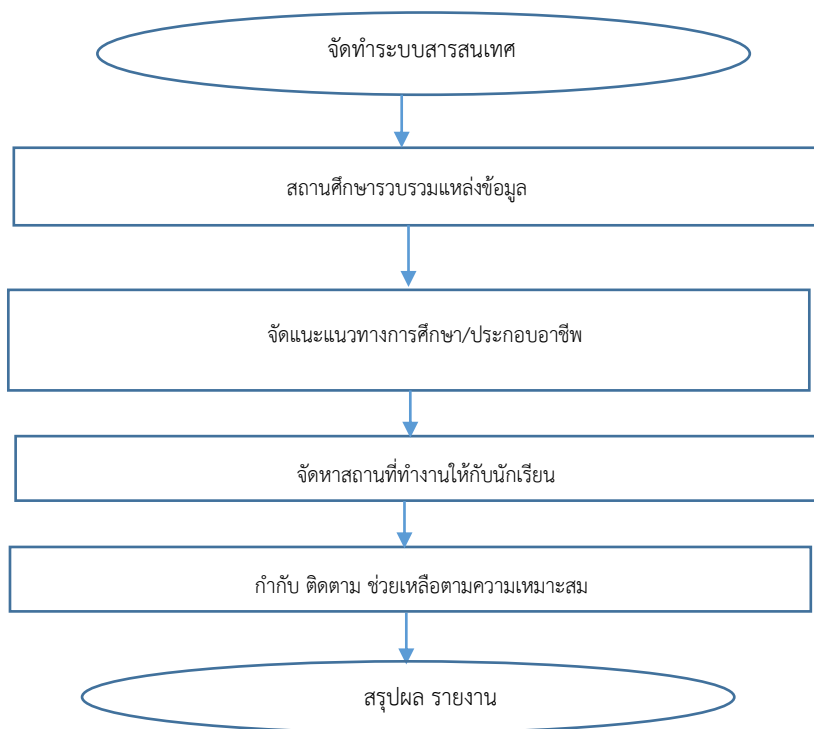

๖.๔ ส่งเสริมให้สถานศึกษาจัดระบบติดตามช่วยเหลือนักเรียน โดยอาศัยการให้คำปรึกษารายบุคคล

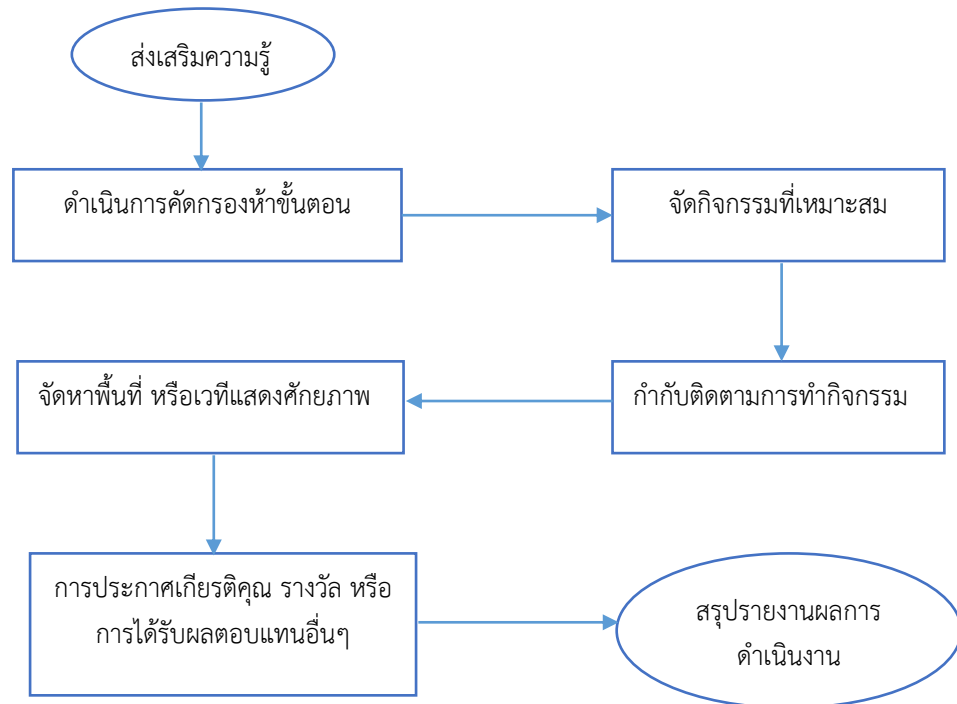

๖.๕ สนับสนุนการทำวิจัยเกี่ยวกับพฤติกรรมและการแก้ไขปัญหานักเรียน

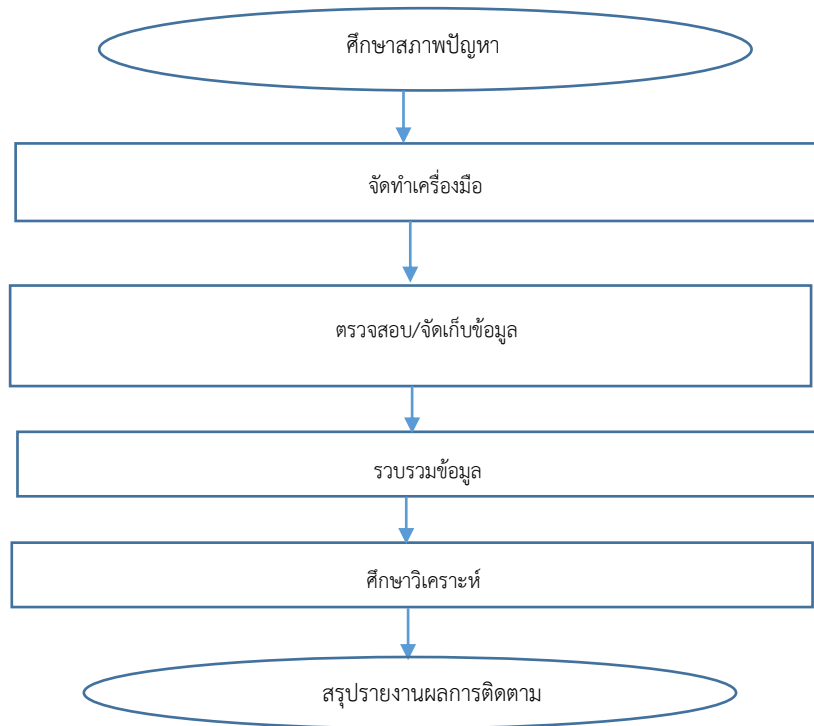

๗. แบบฟอร์มที่ใช้

- ๗.๑ หนังสือบันทึกข้อความ
- ๗.๒ หนังสือราชการภายนอก
- ๗.๓ แบบคัดกรองรายบุคคล
- ๗.๔ แบบรายงานการประเมินผลงาน

๘. เอกสาร/หลักฐานอ้างอิง

- ๘.๑ พระราชบัญญัติคุ้มครองเด็ก พ.ศ. ๒๕๔๖
- ๘.๒ พระราชบัญญัติมาตรการในการป้องกันและปราบปรามการค้าหญิงและเด็ก พ.ศ. ๒๕๔๐
- ๘.๓ พระราชบัญญัติส่งเสริมและประสานงานเยาวชนแห่งชาติ พ.ศ. ๒๕๒๑
- ๘.๔ อนุสัญญาว่าด้วยสิทธิเด็ก
- ๘.๕ คู่มือบริการจัดการแนะแนว พ.ศ. ๒๕๔๕
- ๘.๖ ระเบียบกระทรวงศึกษาธิการว่าด้วยสิทธิเด็กและเยาวชน

๙. แบบฟอร์มสรุปรายงาน

ชื่อกระบวนการ งานส่งเสริมกิจกรรมแนะแนวในสถานศึกษา		สำนักงานเขตพื้นที่การศึกษา กลุ่มส่งเสริมการจัดการศึกษา				
วัตถุประสงค์ : ๕.๑ เพื่อให้บุคลากรทุกระดับเห็นคุณค่าและความจำเป็นของกิจกรรมแนะแนว						
ลำดับที่	ผังขั้นตอนการดำเนินงาน	รายละเอียดงาน	เวลาดำเนินการ	มาตรฐานคุณภาพงาน	ผู้รับผิดชอบ	
๑	<pre> graph TD A([จัดทำแผนปฏิบัติการ]) --> B[ส่งเสริมสร้างองค์ความรู้ให้กับผู้บริหารและครู] B --> C[จัดหาพื้นที่หรือเวทีให้ครู และนักเรียน ได้แสดงศักยภาพ] C --> D[กำกับ ติดตามการดำเนินงานกิจกรรมแนะแนว] D --> E[เผยแพร่ผลงานของครู และนักเรียน] E --> F[กำกับติดตามการดำเนินงาน] F --> G[เผยแพร่ผลงาน] G --> H([สรุปรายงานการดำเนินงาน]) </pre>	จัดทำแผนปฏิบัติการ	๑๕ วัน	-	กลุ่มส่งเสริมฯ	
๒		สร้างความเข้มแข็ง ตระหนักของผู้บริหารสถานศึกษา ครูให้ มีองค์ความรู้เกี่ยวกับกิจกรรมแนะแนว สามารถขับเคลื่อน กิจกรรมอย่างต่อเนื่อง	๑๕ วัน	-	กลุ่มส่งเสริมฯ	
๓		จัดหาพื้นที่หรือเวทีให้ครู และนักเรียน ได้แสดงศักยภาพ	จัดหาพื้นที่หรือเวทีให้ครู และนักเรียนได้แสดงศักยภาพด้าน กิจกรรมแนะแนว		-	กลุ่มส่งเสริมฯ
๔		กำกับ ติดตามการดำเนินงานกิจกรรมแนะแนว	กำกับ ติดตามการดำเนินงานกิจกรรมแนะแนว	๑๕ วัน	-	กลุ่มส่งเสริมฯ
๕		เผยแพร่ผลงาน	เผยแพร่ผลงานของครู และนักเรียน	มีนาคมของปีถัดไป	-	กลุ่มส่งเสริมฯ
๖		สรุปรายงานการดำเนินงาน	สรุปรายงานผลการดำเนินการ	๑๕ วัน	-	กลุ่มส่งเสริมฯ
อธิบายสัญลักษณ์ผังขั้นตอน จุดเริ่มต้นหรือสิ้นสุดกระบวนการงาน กิจกรรมงานหรือการปฏิบัติ การตัดสินใจ ทิศทางหรือการเคลื่อนไหวของงาน จุดเชื่อมต่อระหว่างหน้า (ถ้าไม่จบภายใน 1 หน้า)						

๙. แบบฟอร์มสรุปรายงาน

ชื่อกระบวนการ งานส่งเสริมกิจกรรมแนะแนวในสถานศึกษา		สำนักงานเขตพื้นที่การศึกษา กลุ่มส่งเสริมการจัดการศึกษา			
วัตถุประสงค์ : ๕.๒ เพื่อให้ สพท. มีการดำเนินการจัดระบบข้อมูลสารสนเทศเกี่ยวกับนักเรียนเพื่อแก้ไขปัญหาและสนับสนุนการศึกษาของนักเรียน					
ลำดับที่	ผังขั้นตอนการดำเนินงาน	รายละเอียดงาน	เวลาดำเนินการ	มาตรฐานคุณภาพงาน	ผู้รับผิดชอบ
๑	<pre> graph TD A([จัดทำแผนปฏิบัติการ]) --> B[แจ้งให้สถานศึกษาจัดทำข้อมูลพื้นฐานนักเรียน] B --> C[ให้การส่งเสริมสนับสนุนช่วยเหลือ] C --> D[กำกับติดตามการดำเนินงาน] D --> E[รายงานผลการศึกษา] E --> F([สรุปรายงานการดำเนินงาน]) </pre>	จัดทำแผนปฏิบัติการ	๑๕ วัน		กลุ่มส่งเสริมฯ
๒		แจ้งให้สถานศึกษาจัดทำข้อมูลพื้นฐานของนักเรียนทุกคน	๓ วัน		กลุ่มส่งเสริมฯ
๓		นำข้อมูลที่จัดทำเป็นระบบให้ความช่วยเหลือด้านการเรียนและสวัสดิการอื่นๆ	๑๕ วัน		กลุ่มส่งเสริมฯ
๔		มีกระบวนการติดตามช่วยเหลือนักเรียน	ตลอดปีการศึกษา		กลุ่มส่งเสริมฯ
๕		รายงานผลการศึกษาต่อหรือการประกอบอาชีพต่อบุคคลหรือหน่วยงานที่เกี่ยวข้อง	๑๕ วัน		กลุ่มส่งเสริมฯ
๖		สรุปรายงานผลการดำเนินงาน	๑๕ วัน		กลุ่มส่งเสริมฯ
อธิบายสัญลักษณ์ผังขั้นตอน จุดเริ่มต้นหรือสิ้นสุดกระบวนการงาน กิจกรรมงานหรือการปฏิบัติ การตัดสินใจ ทิศทางหรือการเคลื่อนไหวของงาน จุดเชื่อมต่อระหว่างหน้า (ถ้าไม่จบภายใน 1 หน้า)					

๙. แบบฟอร์มสรุปรายงาน

ชื่อกระบวนการ งานส่งเสริมกิจกรรมแนะแนวในสถานศึกษา		สำนักงานเขตพื้นที่การศึกษา กลุ่มส่งเสริมการจัดการศึกษา				
วัตถุประสงค์ : ๕.๓ เพื่อให้ สพท. มีแหล่งข้อมูลการศึกษาสู่การประกอบอาชีพ						
ลำดับที่	ผังขั้นตอนการดำเนินงาน	รายละเอียดงาน	เวลาดำเนินการ	มาตรฐานคุณภาพงาน	ผู้รับผิดชอบ	
๑	<pre> graph TD A([จัดทำระบบสารสนเทศ]) --> B[สถานศึกษารวบรวมแหล่งข้อมูล] B --> C[จัดแนะแนวทางการศึกษา/ประกอบอาชีพ] C --> D[จัดหาสถานที่ทำงานระหว่างเรียนให้กับนักเรียน] D --> E[จัดหาสถานที่ทำงานให้กับนักเรียน] E --> F[กำกับ ติดตาม ช่วยเหลือตามความเหมาะสม] F --> G([สรุปผล รายงาน]) </pre>	จัดระบบเทคโนโลยีสารสนเทศเครือข่ายการเชื่อมโยงให้คำปรึกษาตามสภาพปัญหาของนักเรียน	๖๐ วัน	-	กลุ่มส่งเสริมฯ	
๒		กำกับ ติดตามให้สถานศึกษาเป็นแหล่งข้อมูลข่าวสารด้านการศึกษาต่อ และข้อมูลการประกอบอาชีพ	๑๕ วัน	-	กลุ่มส่งเสริมฯ	
๓		จัดแนะแนวทางการศึกษา/ประกอบอาชีพ	แนะแนวการศึกษาของสถานศึกษาอื่นๆ หรือการแนะแนวประกอบอาชีพที่เหมาะสม	ม ก ร า ค ม - กุมภาพันธ์ของปี ถัดไป	-	กลุ่มส่งเสริมฯ
๔		จัดหาสถานที่ทำงานระหว่างเรียนให้กับนักเรียน	จัดหาสถานที่ทำงานระหว่างเรียนให้กับนักเรียน	๑๕ วัน	-	กลุ่มส่งเสริมฯ
๕		จัดหาสถานที่ทำงานให้กับนักเรียน	กำกับติดตามการทำงานของนักเรียน	๑๕ วัน	เอกสารกำกับติดตาม	กลุ่มส่งเสริมฯ
๖		กำกับ ติดตาม ช่วยเหลือตามความเหมาะสม	สรุปรายงานผลการดำเนินการ	๑๕ วัน	-	กลุ่มส่งเสริมฯ
อธิบายสัญลักษณ์ผังขั้นตอน จุดเริ่มต้นหรือสิ้นสุดกระบวนการงาน กิจกรรมงานหรือการปฏิบัติ การตัดสินใจ ทิศทางหรือการเคลื่อนไหวของงาน จุดเชื่อมต่อระหว่างหน้า (ถ้าไม่จบภายใน 1 หน้า)						

๙. แบบฟอร์มสรุปรายงาน

ชื่อกระบวนการ งานส่งเสริมกิจกรรมแนะแนวในสถานศึกษา		สำนักงานเขตพื้นที่การศึกษา กลุ่มส่งเสริมการจัดการศึกษา			
วัตถุประสงค์ : ๕.๔ เพื่อให้สถานศึกษามีการจัดระบบติดตามช่วยเหลือนักเรียน โดยอาศัยการให้คำปรึกษารายบุคคล เช่น กิจกรรมเพื่อนที่ปรึกษา YC การจัดหาพื้นที่ให้เด็กและเยาวชนทำกิจกรรมความดี					
ลำดับที่	ผังขั้นตอนการดำเนินงาน	รายละเอียดงาน	เวลาดำเนินการ	มาตรฐานคุณภาพงาน	ผู้รับผิดชอบ
๑		ส่งเสริมสร้างองค์ความรู้ให้กับครูแนะแนว มีความเข้าใจในระบบการดูแลช่วยเหลือนักเรียน	๓๐ วัน	-	กลุ่มส่งเสริมฯ
๒		คัดกรองนักเรียนตามระบบการดูแลช่วยเหลือนักเรียน ๕ ขั้นตอน	๑๕ วัน	แบบคัดกรองนักเรียน	ครูแนะแนว
๓		จัดกิจกรรมที่เหมาะสมกับพฤติกรรมนักเรียนที่บ่งชี้	ตลอดปีการศึกษา	-	ครูแนะแนว
๔		จัดหาพื้นที่ เวทีให้นักเรียน ได้แสดงศักยภาพตามความเหมาะสม	คุณภาพพันธ์ของปี ถัดไป	-	กลุ่มส่งเสริม/ ครูแนะแนว
๕		กำกับติดตามการทำงานของนักเรียน	กำหนดเป็นรอบๆ ละ ๑๕ วัน	เอกสารกำกับติดตาม	กลุ่มส่งเสริม/ ครูแนะแนว
๖		ประกาศเกียรติคุณ / ให้รางวัล หรือสิทธิพิเศษอื่น	๒ วัน	-	-
๗		สรุปรายงานผล	๑๕ วัน	-	กลุ่มส่งเสริม
๗					

อธิบายสัญลักษณ์ผังขั้นตอน



จุดเริ่มต้นหรือสิ้นสุดกระบวนการงาน



กิจกรรมงานหรือการปฏิบัติ



การตัดสินใจ



ทิศทางหรือการเคลื่อนไหวของงาน



จุดเชื่อมต่อระหว่างหน้า (ถ้าไม่จบภายใน 1 หน้า)

๙. แบบฟอร์มสรุปมาตรฐานงาน

ชื่อกระบวนการ งานส่งเสริมกิจกรรมแนะแนวในสถานศึกษา		สำนักงานเขตพื้นที่การศึกษา กลุ่มส่งเสริมการจัดการศึกษา				
วัตถุประสงค์ : ๕.๕ เพื่อสนับสนุนการทำวิจัยเกี่ยวกับพฤติกรรมและการแก้ไขปัญหานักเรียน						
ลำดับที่	ผังขั้นตอนการดำเนินงาน	รายละเอียดงาน	เวลาดำเนินการ	มาตรฐานคุณภาพงาน	ผู้รับผิดชอบ	
๑	<pre> graph TD A([ศึกษาสภาพปัญหา]) --> B[จัดทำเครื่องมือ] B --> C[ตรวจสอบเครื่องมือ และการจัดเก็บข้อมูลจากครูนักเรียนที่เกี่ยวข้อง] C --> D[การรวบรวมข้อมูล] D --> E[ตรวจสอบ/จัดเก็บข้อมูล] E --> F[รวบรวมข้อมูล] F --> G[ศึกษาวิเคราะห์] G --> H([สรุปรายงานผลการติดตาม]) </pre>	ศึกษาสภาพปัญหาและพฤติกรรมนักเรียน	๑๕ วัน	-	ครูแนะแนว / กลุ่มส่งเสริมฯ	
๒		จัดทำเครื่องมือในการศึกษาพฤติกรรมนักเรียน	๑๕ วัน	-	ครูแนะแนว / กลุ่มส่งเสริมฯ	
๓		ตรวจสอบเครื่องมือ และการจัดเก็บข้อมูลจากครูนักเรียนที่เกี่ยวข้อง	๕ วัน	-	ครูแนะแนว / กลุ่มส่งเสริมฯ	
๔		ตรวจสอบ/จัดเก็บข้อมูล	การรวบรวมข้อมูล	กำหนดเป็นรอบระยะเวลา รอบละ ๑๕ วัน	-	ครูแนะแนว / กลุ่มส่งเสริมฯ
๕		รวบรวมข้อมูล	การศึกษา วิเคราะห์ สังเคราะห์ในการช่วยเหลือ และข้อเสนอแนะ	มกราคม ของปีถัดไป	เอกสารสรุปการวิเคราะห์ข้อมูลนักเรียน	ครูแนะแนว / กลุ่มส่งเสริมฯ
๖		ศึกษาวิเคราะห์	สรุปรายงานผลการดำเนินงานและเผยแพร่	๑๕ วัน	-	ครูแนะแนว / กลุ่มส่งเสริมฯ
อธิบายสัญลักษณ์ผังขั้นตอน จุดเริ่มต้นหรือสิ้นสุดกระบวนการงาน กิจกรรมงานหรือการปฏิบัติ การตัดสินใจ ทิศทางหรือการเคลื่อนไหวของงาน จุดเชื่อมต่อระหว่างหน้า (ถ้าไม่จบภายใน 1 หน้า)						

๑. ชื่องาน งานอาหารกลางวันนักเรียน

๒. วัตถุประสงค์

๒.๑ เพื่อสร้างเรียนรู้เกี่ยวกับหลักการและวิธีการเลือกบริโภคอาหาร ผลิตภัณฑ์และบริการ สุขภาพให้กับนักเรียนในสังกัด

๒.๒ เพื่อให้การดำเนินโครงการอาหารกลางวันนักเรียน เป็นไปด้วยความถูกต้อง โปร่งใส ตรวจสอบได้

๒.๓ เพื่อให้นักเรียนในโรงเรียนในสังกัดได้รับประทานอาหารกลางวันที่มีคุณค่าทางโภชนาการ เหมาะสมกับวัย ทำให้มีภาวะโภชนาการที่เหมาะสม

๒.๔ เพื่อให้โรงเรียนในสังกัดเข้าถึงการขอรับงบประมาณสนับสนุนโครงการอาหารกลางวัน จากกองทุนเพื่อโครงการอาหารกลางวันนักเรียน และแหล่งต่างๆ

๓. ขอบเขตของงาน

สำนักงานเขตพื้นที่การศึกษาดำเนินการ ดูแล กำกับ ติดตาม และประสานงานเกี่ยวกับการดำเนินงานโครงการอาหารกลางวันนักเรียน นิเทศ ติดตาม ประเมินผลการดำเนินงานโครงการอาหารกลางวันและการขอรับงบประมาณสนับสนุนโครงการอาหารกลางวันจากกองทุนเพื่อโครงการอาหารกลางวันและแหล่งอื่นๆ จัดทำสารสนเทศเกี่ยวกับภาวะทุพโภชนาการของนักเรียน

๔. คำจำกัดความ

“อาหารกลางวันจากสำนักงานคณะกรรมการการศึกษาขั้นพื้นฐาน” หมายถึง โครงการที่ได้รับงบประมาณค่าอาหารกลางวันนักเรียนในสังกัด สพฐ.

“แหล่งงบประมาณสนับสนุนโครงการอาหารกลางวันนักเรียน” หมายถึง สถาบันของรัฐ และเอกชน ที่มีโครงการให้การสนับสนุนเกี่ยวกับอาหารกลางวันนักเรียน เช่น กองทุนเพื่อโครงการอาหารกลางวัน , มูลนิธิอายิโนะเโมะโตะ ฯลฯ

๕. ขั้นตอนการปฏิบัติงาน

๕.๑ ส่งเสริมการสร้างความรู้ความเข้าใจให้ครูผู้รับผิดชอบโครงการอาหารกลางวัน ดำเนินการด้วยความถูกต้อง โปร่งใส ตรวจสอบได้

๕.๒ จัดทำแผนปฏิบัติการของสำนักงานเขตพื้นที่การศึกษา

๕.๓ สร้างความตระหนักให้กับผู้บริหารสถานศึกษา ครู นักเรียนมีองค์ความรู้เกี่ยวกับการดำเนินงานโครงการอาหารกลางวันนักเรียน โดยการจัดทำอาหารกลางวันให้มีคุณค่าทางโภชนาการครบถ้วน เหมาะสมกับวัยของนักเรียน

๕.๔ สร้างภาคีเครือข่ายเพื่อสนับสนุน การดำเนินงานโครงการอาหารกลางวันนักเรียน

๕.๕ ส่งเสริมให้ดำเนินการจัดระบบข้อมูลสารสนเทศและสถิติภาวะโภชนาการของนักเรียนเกี่ยวกับโครงการอาหารกลางวันนักเรียน

๕.๖ ชี้แจงและสร้างความเข้าใจในการใช้งานโปรแกรม Thai School Luch ในการจัดสำหรับอาหารกลางวันหรือโปรแกรมอื่นๆ ในการจัดสำหรับอาหาร ในการจัดทำอาหารกลางวันนักเรียน

๖. Flow Chart การปฏิบัติงาน

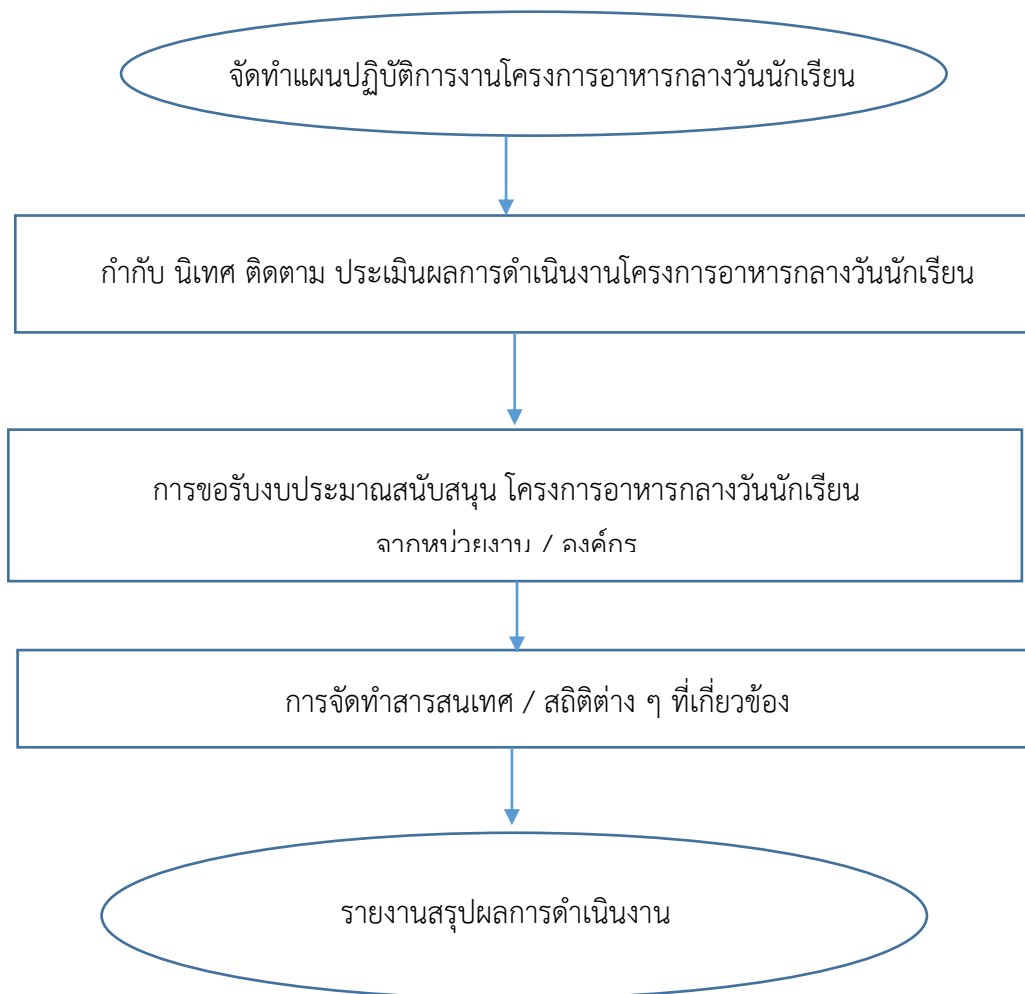

๗. แบบฟอร์มที่ใช้

๗.๑ โปรแกรม Thai School Luch



๗.๒ โปรแกรม School Luch System

๘. เอกสาร/หลักฐานเอกสารอ้างอิง

๘.๑ แนวทางการปฏิบัติที่สำนักงานคณะกรรมการการศึกษาขั้นพื้นฐานกำหนด

๘.๒ การใช้งาน / การรายงานผ่านระบบต่างๆ

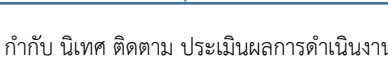
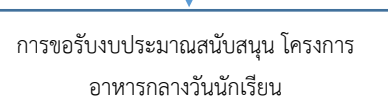
๙. แบบฟอร์มสรุปรายงาน

ชื่อกระบวนการ งานอาหารกลางวันนักเรียน		สำนักงานเขตพื้นที่การศึกษา กลุ่มส่งเสริมการจัดการศึกษา			
วัตถุประสงค์ : ๑. เพื่อสร้างเรียนรู้เกี่ยวกับหลักการและวิธีการเลือกบริโภคอาหาร ผลิตภัณฑ์และบริการสุขภาพให้กับนักเรียนในสังกัด ๒. เพื่อให้การดำเนินโครงการอาหารกลางวันนักเรียน เป็นไปด้วยความถูกต้อง โปร่งใส ตรวจสอบได้ ๓. เพื่อให้นักเรียนในโรงเรียนในสังกัดได้รับประทานอาหารกลางวันที่มีคุณค่าทางโภชนาการ เหมาะสมกับวัย ทำให้มีภาวะโภชนาการที่เหมาะสม ๔. เพื่อให้โรงเรียนในสังกัดเข้าถึงการขอรับงบประมาณสนับสนุนโครงการอาหารกลางวันจากกองทุนเพื่อโครงการอาหารกลางวันนักเรียน และแหล่งต่างๆ					
ลำดับที่	ผังขั้นตอนการดำเนินงาน	รายละเอียดงาน	เวลาดำเนินการ	มาตรฐานคุณภาพงาน	ผู้รับผิดชอบ
๑	 <p>จัดทำแผนปฏิบัติการงาน</p>	จัดทำแผนปฏิบัติการของสำนักงานเขตพื้นที่	๑๕ วัน		กลุ่มส่งเสริมฯ
๒	 <p>กำกับ นิเทศ ติดตาม ประเมินผลการดำเนินงาน</p>	ขยายผล ถ่ายองค์ความรู้สู่สถานศึกษา			กลุ่มส่งเสริมฯ
๓		จัดประกวด/แข่งขัน/เฝ้าระวังตามกำหนดระยะเวลาของกิจกรรมในทุกระดับ			กลุ่มส่งเสริมฯ
๔	 <p>การขอรับงบประมาณสนับสนุน โครงการอาหารกลางวันนักเรียน</p>	จัดหาพื้นที่ เวทีให้นักเรียนได้แสดงผลงานหรือกิจกรรมที่ได้ดำเนินโครงการต่อสาธารณชนโดยทั่วไป			กลุ่มส่งเสริมฯ
๕		ประสาน กำกับติดตามการดำเนินงานของโรงเรียน			กลุ่มส่งเสริมฯ
๖	 <p>รายงานสรุปผลการดำเนินงาน</p>	สรุปรายงานผลการดำเนินการ	๑๕ วัน		กลุ่มส่งเสริมฯ

อธิบายสัญลักษณ์ผังขั้นตอน



จุดเริ่มต้นหรือสิ้นสุดกระบวนการงาน



กิจกรรมงานหรือการปฏิบัติ



การตัดสินใจ



ทิศทางหรือการเคลื่อนไหวของงาน



จุดเชื่อมต่อระหว่างหน้า (ถ้าไม่จบภายใน 1 หน้า)

๑. ชื่องาน งานส่งเสริมสุขภาพอนามัย

๒. วัตถุประสงค์

๒.๑ เพื่อสร้างเสริมสุขภาพการดูแลสุขภาพ การป้องกันโรคและการสร้างเสริมสมรรถภาพเพื่อสุขภาพ และการป้องกันโรคทั้งโรคติดต่อและโรคไม่ติดต่อ

๒.๒ เพื่อเรียนรู้เกี่ยวกับหลักการและวิธีการเลือกบริโภคอาหาร ผลิตภัณฑ์และบริการสุขภาพ

๓. ขอบเขตของงาน

๓.๑ ประชากรวัยเรียนมีสุขภาพสมบูรณ์ทั้งด้านร่างกายและจิตใจ

๓.๒ สถานศึกษาจัดกิจกรรมเพื่อสุขภาพผู้เรียนได้อย่างทั่วถึง

๓.๓ ผู้ปกครอง ชุมชน และสังคมมีส่วนร่วมในการดูแลสุขภาพอนามัยนักเรียน

๔. คำจำกัดความ

“สุขภาพ” หมายถึง พฤติกรรมที่แสดงให้เห็นถึงความเจริญเติบโตของร่างกาย ด้วยการปฏิบัติดูแลอย่างถูกสุขลักษณะ มีสุขภาพที่สมบูรณ์ทั้งทางกาย ทางจิต และทางสังคม

“อนามัย” หมายถึง การบริโภค อุบัติุภคอย่างถูกสุขลักษณะ

๕. ขั้นตอนการปฏิบัติงาน

๕.๑ สร้างความเข้าใจให้สถานศึกษา บุคลากรเห็นความสำคัญเกี่ยวกับงานส่งเสริมสุขภาพอนามัยของนักเรียน

๑. รับฟังหรือเข้าร่วมประชุมเพื่อรับนโยบายและแนวปฏิบัติการส่งเสริมสุขภาพอนามัยจากกระทรวง และหน่วยงานที่เกี่ยวข้อง

๒. การถ่ายทอดองค์ความรู้สู่สถานศึกษาโดยผ่านกระบวนการกิจกรรมส่งเสริมสุขภาพ

๓. สนับสนุนให้มีการตรวจสุขภาพประจำปี

๔. การจัดกิจกรรมประกวดส่งเสริมสุขภาพดีเด่น

๕. ประสาน กำกับ ติดตาม ดูแลสุขภาพอนามัยของนักเรียนอย่างต่อเนื่อง

๕.๒ ส่งเสริมประสานร่วมกับหน่วยงานที่เกี่ยวข้องในการดำเนินโครงการส่งเสริมสุขภาพ เช่น โครงการอาหารกลางวัน โครงการอาหารเสริม (นม) โครงการอาหารปลอดภัย (อ.ย.น้อย) โครงการเด็กไทยทำได้ โครงการเรียนรู้คู่วิจัยเด็กไทยพันธุ์ โครงการฟันสวยยิ้มใส โครงการมือสะอาดปราศจากโรค โครงการควบคุมโรคติดต่อและโรคไม่ติดต่อ โครงการส้วมสุขสันต์ เป็นต้น

๑. สนับสนุนการจัดทำแผนการส่งเสริมสุขภาพนักเรียนของโรงเรียน

๒. สร้างองค์ความรู้ให้กับผู้บริหารสถานศึกษา ครูที่รับผิดชอบ และดำเนินการขับเคลื่อนตามโครงการที่กำหนด

๓. จัดประกวด/แข่งขัน/เฝ้าระวังตามกำหนดระยะเวลาของกิจกรรมในทุกระดับ

๔. จัดหาพื้นที่ เวทีให้นักเรียนได้แสดงผลงานหรือกิจกรรมที่ได้ดำเนินโครงการต่อสาธารณชนโดยทั่วไป

๕. ประสาน กำกับ ติดตามการดำเนินงานของโรงเรียน

๖. สรุปผลรายงาน

๕.๓ ส่งเสริมให้สถานศึกษาจัดสภาพแวดล้อมให้ถูกสุขลักษณะ และเฝ้าระวังติดตามดูแลภาวะโภชนาการและสุขภาพโดยรวมถึงการสนับสนุนป้องกันโรคระบาด โรคติดต่อที่ร้ายแรง และการจัดหาพื้นที่และจัดหาอุปกรณ์แก่ผู้พิการและผู้ด้อยโอกาส

๑. ประกาศ ประชาสัมพันธ์ ชี้แจงนโยบายและแนวปฏิบัติเกี่ยวกับการส่งเสริมสุขภาพ

๒. การเฝ้าระวัง สำรวจ เพื่อช่วยเหลือนักเรียนตามสภาพปัญหาที่พบ

๓. การช่วยเหลือด้านการป้องกัน ด้านจัดหาพื้นที่และจัดหาวัสดุอุปกรณ์ในการเสริมสร้างร่างกายให้ดีขึ้น

๔. ประสานความร่วมมือหน่วยงานที่เกี่ยวข้องเพื่อดูแลนักเรียนตามความต้องการรายบุคคล

๕. จัดกิจกรรมการรณรงค์ป้องกัน เช่น การจัดนิทรรศการ การเผยแพร่เอกสาร การประกวดกิจกรรมต่าง ๆ

๖. การติดตาม และรายงานผลการดำเนินงาน

๗. สรุปรายงานผล

๕.๔ ประเมิน ติดตามผลการปฏิบัติการอย่างต่อเนื่อง

๑. ศึกษาสภาพปัญหาด้านส่งเสริมสุขภาพอนามัย

๒. จัดทำเครื่องมือให้สอดคล้องกับขอบเขตที่จะประเมินและติดตาม

๓. ดำเนินการเก็บข้อมูล

๔. วิเคราะห์ สังเคราะห์ข้อมูล

๕. สรุปผลรายงาน เผยแพร่ผลการติดตาม

๖. Flow Chart การปฏิบัติงาน

๖.๑ งานส่งเสริมสุขภาพอนามัย

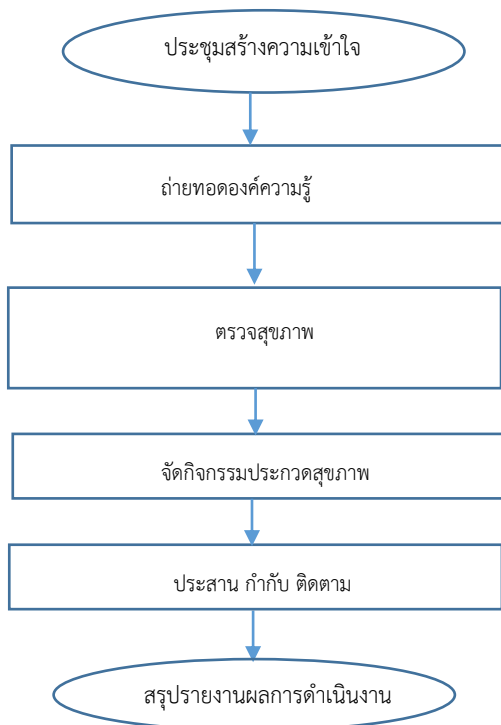

๖.๒ งานส่งเสริมประสานร่วมกับหน่วยงานที่เกี่ยวข้องในการดำเนินโครงการส่งเสริมสุขภาพ

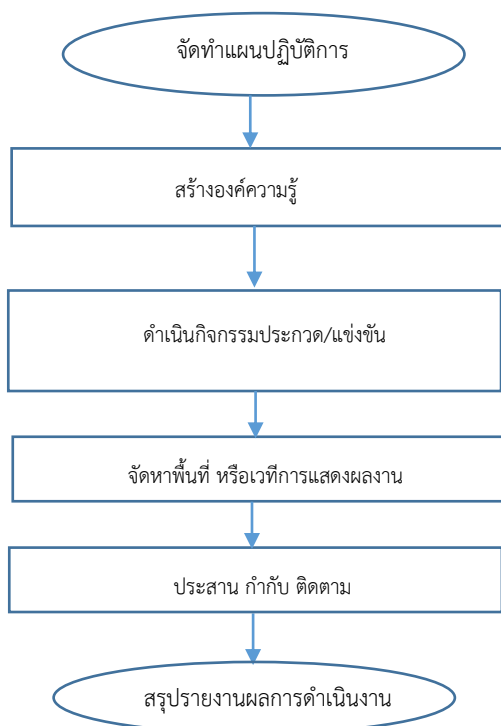

๖.๓ งานส่งเสริมให้สถานศึกษาจัดสภาพแวดล้อมให้ถูกสุขลักษณะ และเฝ้าระวังติดตามดูแลภาวะโภชนาการและสุขาภิบาลรวมถึงการสนับสนุนป้องกันโรคระบาด โรคติดต่อที่ร้ายแรง และการจัดหาอุปกรณ์แก่ผู้พิการและผู้ด้อยโอกาส

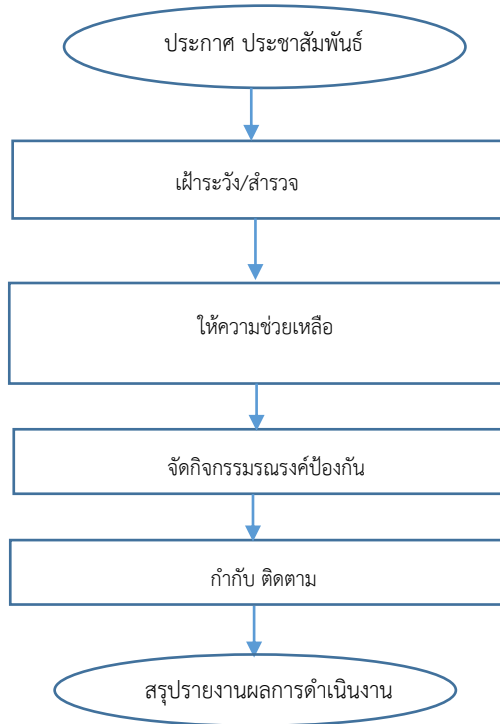

๖.๔ งานประเมิน ติดตามผลการปฏิบัติการ

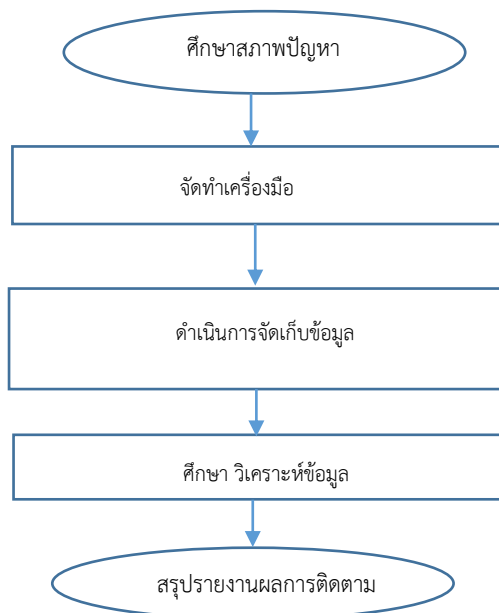









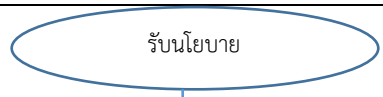

๗. แบบฟอร์มที่ใช้

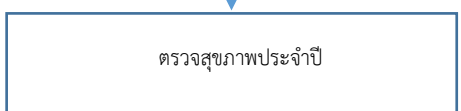
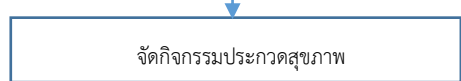
- ๗.๑ บันทึกหนังสือราชการ
- ๗.๒ หนังสือราชการประเภทภายนอก
- ๗.๓ แบบการจัดทำแผนปฏิบัติการประจำปี
- ๗.๔ แบบประเมินติดตามผลการดำเนินโครงการต่าง ๆ

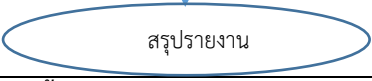





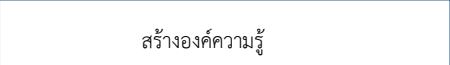
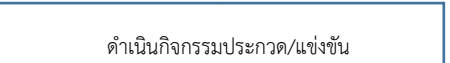
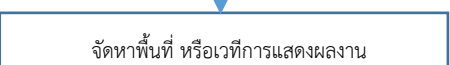

๘. เอกสาร/หลักฐานอ้างอิง

- ๘.๑ พระราชบัญญัติกองทุนเพื่อโครงการอาหารกลางวันในโรงเรียนประถมศึกษา พ.ศ. ๒๕๓๕
- ๘.๒ ระเบียบคณะกรรมการบริหารกองทุนเพื่อโครงการอาหารกลางวันในโรงเรียนประถมศึกษา ว่าด้วยการรับเงิน การจ่ายเงิน การเก็บรักษาเงิน และการจัดหาผลประโยชน์ของกองทุน ตามกฎหมายว่าด้วยกองทุนเพื่อโครงการอาหารกลางวันในโรงเรียนประถมศึกษา พ.ศ. ๒๕๓๖
- ๘.๓ พระราชบัญญัติสุขภาพแห่งชาติ พ.ศ. ๒๕๕๐
- ๘.๔ คู่มือการดำเนินการโครงการส่งเสริมสุขภาพ พ.ศ. ๒๕๔๓ กรมอนามัย
- ๘.๕ หลักสูตรแกนกลางการศึกษาขั้นพื้นฐาน พุทธศักราช ๒๕๕๑

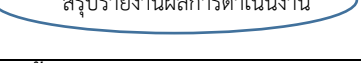
๙. แบบฟอร์มสรุปรายงาน

ชื่อกระบวนการ งานส่งเสริมสุขภาพอนามัย		สำนักงานเขตพื้นที่การศึกษา กลุ่มส่งเสริมการจัดการศึกษา			
วัตถุประสงค์ : ๕.๑ เพื่อให้สถานศึกษา บุคลากร เห็นความสำคัญเกี่ยวกับงานส่งเสริมสุขภาพอนามัยของนักเรียน					
ลำดับที่	ผังขั้นตอนการดำเนินงาน	รายละเอียดงาน	เวลาดำเนินการ	มาตรฐานคุณภาพงาน	ผู้รับผิดชอบ
๑		รับฟังหรือเข้าร่วมประชุมเพื่อรับนโยบาย และ แนวปฏิบัติการส่งเสริมสุขภาพ			กลุ่มส่งเสริมฯ
๒		ถ่ายทอดองค์ความรู้สู่สถานศึกษา			กลุ่มส่งเสริมฯ
๓		สนับสนุนให้มีการตรวจสุขภาพประจำปี		เอกสารการตรวจสุขภาพ	กลุ่มส่งเสริมฯ
๔		จัดกิจกรรมประกวดส่งเสริมสุขภาพดีเด่น			กลุ่มส่งเสริมฯ
๕	 	ประสาน กำกับ ติดตาม ดูแลสุขภาพอนามัยของนักเรียน			กลุ่มส่งเสริมฯ
๖		สรุปรายงานผลการดำเนินการ			กลุ่มส่งเสริมฯ
					
อธิบายสัญลักษณ์ผังขั้นตอน					
 จุดเริ่มต้นหรือสิ้นสุดกระบวนการงาน  กิจกรรมงานหรือการปฏิบัติ  การตัดสินใจ  ทิศทางหรือการเคลื่อนไหวของงาน  จุดเชื่อมต่อระหว่างหน้า (ถ้าไม่จบภายใน 1 หน้า)					







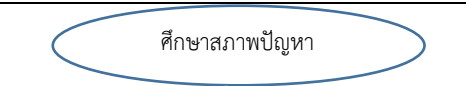
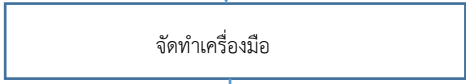
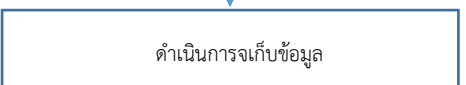

๙. แบบฟอร์มสรุปรายงาน

ชื่อกระบวนการ งานส่งเสริมสุขภาพอนามัย		สำนักงานเขตพื้นที่การศึกษา กลุ่มส่งเสริมการจัดการศึกษา			
วัตถุประสงค์ : ๕.๒ เพื่อให้สถานศึกษา บุคลากร เห็นความสำคัญเกี่ยวกับงานส่งเสริมประสานร่วมกับหน่วยงานที่เกี่ยวข้องในการดำเนินโครงการส่งเสริมสุขภาพ เช่น โครงการอาหารกลางวัน โครงการอาหารเสริม (นม) โครงการอาหารปลอดภัย (อ.ย.น้อย) โครงการเด็กไทยทำได้ โครงการเรียนรู้คู่วิद्यเด็กไทยพินดี โครงการฟันสวยยิ้มใส โครงการมือสะอาดปราศจากโรค โครงการควบคุมโรคติดต่อและโรคไม่ติดต่อ โครงการส้วมสุขสันต์					
ลำดับที่	ผังขั้นตอนการดำเนินงาน	รายละเอียดงาน	เวลาดำเนินการ	มาตรฐานคุณภาพงาน	ผู้รับผิดชอบ
๑		จัดทำแผนปฏิบัติการของสำนักงานเขตพื้นที่การศึกษา		-	กลุ่มส่งเสริมฯ
๒		ถ่ายทอดองค์ความรู้สถานศึกษา		-	กลุ่มส่งเสริมฯ
๓		จัดประกวด/แข่งขัน/เฝ้าระวังตามกำหนดระยะเวลาของกิจกรรมในทุกระดับ		เอกสารการตรวจสุขภาพ	กลุ่มส่งเสริมฯ
๔		จัดหาพื้นที่ เวทีให้นักเรียนได้แสดงผลงานหรือกิจกรรมที่ได้ดำเนินโครงการต่อสาธารณชนโดยทั่วไป			กลุ่มส่งเสริมฯ
๕		ประสาน กำกับติดตามการดำเนินงานของโรงเรียน		-	กลุ่มส่งเสริมฯ
๖		สรุปรายงานผลการดำเนินการ		-	กลุ่มส่งเสริมฯ
อธิบายสัญลักษณ์ผังขั้นตอน					
 จุดเริ่มต้นหรือสิ้นสุดกระบวนการงาน  กิจกรรมงานหรือการปฏิบัติ  การตัดสินใจ  ทิศทางหรือการเคลื่อนไหวของงาน  จุดเชื่อมต่อระหว่างหน้า (ถ้าไม่จบภายใน 1 หน้า)					

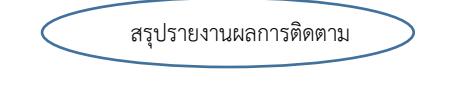
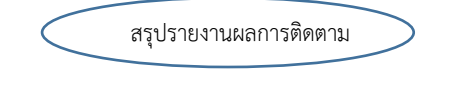
๙. แบบฟอร์มสรุปรายงานงาน

ชื่อกระบวนการ งานส่งเสริมสุขภาพอนามัย		สำนักงานเขตพื้นที่การศึกษา กลุ่มส่งเสริมการจัดการศึกษา			
วัตถุประสงค์ : ๕.๓ เพื่อให้สถานศึกษามีการจัดสภาพแวดล้อมให้ถูกสุขลักษณะ เฝ้าระวังติดตามดูแลภาวะโภชนาการและสุขภาพ ป้องกันโรคระบาด โรคติดต่อ และจัดหาอุปกรณ์แก่ผู้พิการและผู้ด้อยโอกาส					
ลำดับที่	ผังขั้นตอนการดำเนินงาน	รายละเอียดงาน	เวลาดำเนินการ	มาตรฐานคุณภาพงาน	ผู้รับผิดชอบ
๑		ประกาศ ประชาสัมพันธ์ ชี้แจงนโยบายและแนวปฏิบัติเกี่ยวกับสุขภาพ		ประกาศ สพท.	กลุ่มส่งเสริมฯ
๒		เฝ้าระวัง สำรวจ เพื่อช่วยเหลือนักเรียนตามสภาพปัญหาที่พบ		-	กลุ่มส่งเสริมฯ
๓		ช่วยเหลือด้านการป้องกัน ด้านจัดหาวัสดุอุปกรณ์เสริมสร้างร่างกาย		-	กลุ่มส่งเสริมฯ
๔		รณรงค์ป้องกัน เช่น การจัดนิทรรศการ เผยแพร่เอกสาร ประกวดกิจกรรมต่าง ๆ		-	กลุ่มส่งเสริมฯ
๕		ประสาน กำกับ ติดตามการดำเนินงาน		แบบฟอร์มการติดตาม	กลุ่มส่งเสริมฯ
๖		สรุปรายงานผลการดำเนินการ	๑๕ วัน	แบบสรุปรายงานผลการดำเนินการ	กลุ่มส่งเสริมฯ
อธิบายสัญลักษณ์ผังขั้นตอน					
จุดเริ่มต้นหรือสิ้นสุดกระบวนการงาน กิจกรรมงานหรือการปฏิบัติ การตัดสินใจ ทิศทางหรือการเคลื่อนไหวของงาน จุดเชื่อมต่อระหว่างหน้า (ถ้าไม่จบภายใน 1 หน้า)					

๙. แบบฟอร์มสรุปรายงานงาน

ชื่อกระบวนการ งานส่งเสริมสุขภาพอนามัย		สำนักงานเขตพื้นที่การศึกษา กลุ่มส่งเสริมการจัดการศึกษา			
วัตถุประสงค์ : ๕.๔ เพื่อให้ สพทง มีการประเมิน ติดตามผลการปฏิบัติการอย่างต่อเนื่อง					
ลำดับที่	ผังขั้นตอนการดำเนินงาน	รายละเอียดงาน	เวลาดำเนินการ	มาตรฐานคุณภาพงาน	ผู้รับผิดชอบ
๑		ศึกษาสภาพปัญหาด้านส่งเสริมสุขภาพอนามัย		-	กลุ่มส่งเสริมฯ
๒		จัดทำเครื่องมือให้สอดคล้องกับขอบเขตที่จะประเมินและติดตาม	๑๕ วัน	เครื่องมือประเมิน	กลุ่มส่งเสริมฯ
๓		ดำเนินการเก็บข้อมูล	๑๕ วัน	-	กลุ่มส่งเสริมฯ
๔		วิเคราะห์ สังเคราะห์ข้อมูล และให้ข้อเสนอแนะ	๑๕ วัน	-	กลุ่มส่งเสริมฯ
๕	 	สรุปผล เผยแพร่ผลการติดตาม	๑๕ วัน	-	กลุ่มส่งเสริมฯ
อธิบายสัญลักษณ์ผังขั้นตอน					
 จุดเริ่มต้นหรือสิ้นสุดกระบวนการงาน  กิจกรรมงานหรือการปฏิบัติ  การตัดสินใจ  ทิศทางหรือการเคลื่อนไหวของงาน  จุดเชื่อมต่อระหว่างหน้า (ถ้าไม่จบภายใน 1 หน้า)					

๑. ชื่องาน การส่งเสริมกีฬานักเรียนและนันทนาการ

๒. วัตถุประสงค์

๒.๑ เพื่อส่งเสริมให้ผู้เรียนได้เรียนรู้เรื่องการเคลื่อนไหวร่างกายในรูปแบบต่าง ๆ การเข้าร่วมกิจกรรมทางกายและกีฬา ประเภทบุคคล ทีม ทั้งกีฬาไทยและกีฬาสากล

๒.๒ เพื่อส่งเสริมการเล่นกีฬาซึ่งส่งผลถึงการพัฒนาร่างกาย จิตใจ อารมณ์ สังคม สติปัญญา รวมทั้งสมรรถภาพเพื่อสุขภาพและกีฬา

๒.๓ เพื่อส่งเสริมการออกกำลังกาย การเล่นเกม และการเล่นกีฬา ปฏิบัติเป็นประจำอย่างสม่ำเสมอให้มีวินัย เคารพสิทธิ กฎ กติกา มีน้ำใจนักกีฬา มีจิตวิญญาณในการแข่งขัน และชื่นชมในสุนทรียภาพของการกีฬา

๒.๔ เพื่อส่งเสริมการจัดกิจกรรมนันทนาการ เช่น การท่องเที่ยว การเล่นดนตรี นาฏศิลป์ การร้องเพลง งานอดิเรก เป็นต้น

๓. ขอบเขตของงาน

๓.๑ ผู้เรียนรู้จักใช้เวลาว่างให้เป็นประโยชน์มีสุขภาพสมบูรณ์ทั้งด้านร่างกาย จิตใจ อารมณ์ และสังคม

๓.๒ ส่งเสริมกีฬาและนันทนาการก่อให้เกิดความสามัคคีในหมู่คณะ

๓.๓ ชุมชนและสังคมมีส่วนร่วมในการพัฒนาส่งเสริมให้มีการออกกำลังกาย การส่งเสริมความสามารถเฉพาะทางด้านกีฬานำไปสู่ นักกีฬาอาชีพและมีชื่อเสียงในสังคม

๔. คำจำกัดความ

“กีฬา” หมายถึง การออกกำลังกายด้วยการเล่นหรือการแข่งขันตามกฎ กติกา

“นันทนาการ” หมายถึง การใช้เวลาว่างในการพักผ่อนหย่อนใจ การท่องเที่ยว การเล่นดนตรี การร้องเพลง หรือทำกิจกรรมงานอดิเรกต่างๆ เพื่อความเพลิดเพลินและสนุกสนาน

๕. ขั้นตอนการปฏิบัติงาน

๕.๑ จัดทำแผนพัฒนางานด้านกีฬานักเรียน นันทนาการและการท่องเที่ยว

๑. จัดทำโครงการตามแผนปฏิบัติการของสำนักงานเขตพื้นที่การศึกษา

๒. ดำเนินโครงการด้านกีฬานักเรียน/นันทนาการ

๓. ประสานจัดการแข่งขันกีฬาภายใน/นอกสถาบัน

๔. ประสาน กำกับ ติดตามการดำเนินโครงการ

๕. ประกาศเกียรติคุณ ยกย่อง

๖. สรุปผลและรายงาน

๕.๒ ส่งเสริมให้มีการจัดกิจกรรมกีฬานักเรียน นันทนาการ และการท่องเที่ยวในสถานศึกษา เพื่อเสริมสร้างความสามัคคีในหมู่คณะและพัฒนาทักษะกีฬา

๕.๓ ประสานความร่วมมือเครือข่ายสนับสนุนการฝึกทักษะ ความสามารถเฉพาะทางของกีฬาระดับต่าง ๆ เพื่อความเป็นเลิศ

๕.๔ ส่งเสริมการจัดหาอุปกรณ์กีฬา และสนามกีฬาเพื่อส่งเสริมการเล่นกีฬาและนันทนาการ

๕.๕ ส่งเสริมให้มีการจัดกิจกรรมนันทนาการหลายรูปแบบ เช่น ดนตรี การแสดงนาฏศิลป์ ศิลปะ การท่องเที่ยว ทัศนศึกษา การอ่าน เขียนหนังสือ ตลอดจนงานอดิเรกต่าง ๆ

๖. Flow Chart การปฏิบัติงาน

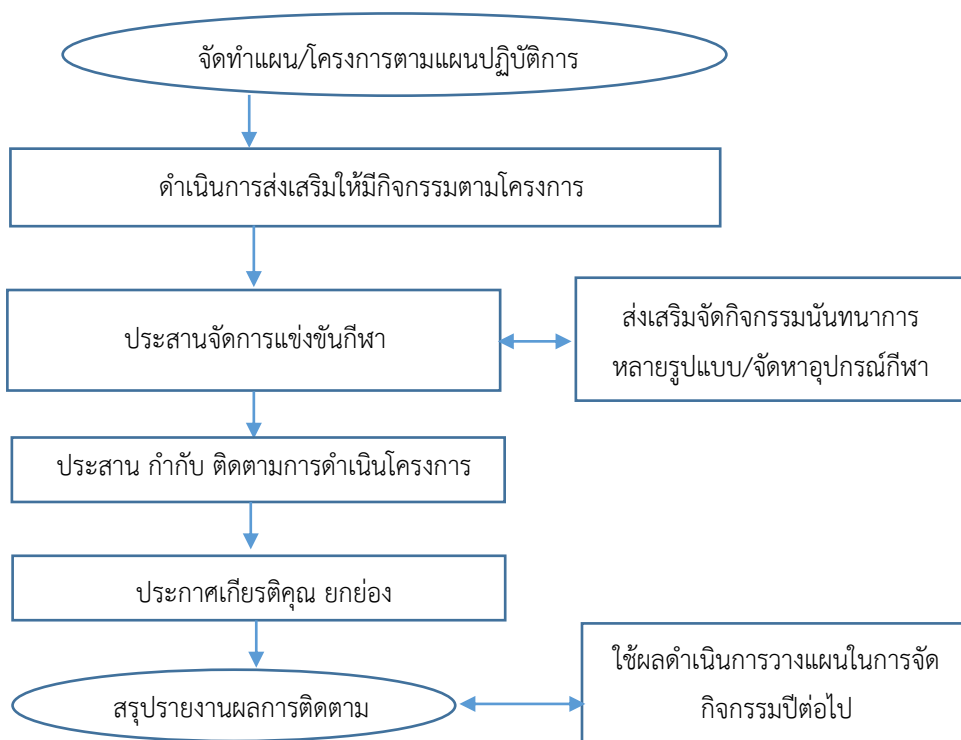

๗. แบบฟอร์มที่ใช้

-

๘. เอกสาร/หลักฐานอ้างอิง

- ๘.๑ คู่มือการปฏิบัติกิจกรรมพัฒนาผู้เรียน พ.ศ. ๒๕๕๑
- ๘.๒ คู่มือการจัดการเรียนกลุ่มสาระการเรียนรู้สุขศึกษาและพลศึกษา พ.ศ. ๒๕๕๑
- ๘.๓ คู่มือการดำเนินงานโรงเรียนส่งเสริมสุขภาพ พ.ศ. ๒๕๔๓ กรมอนามัย

๙. แบบฟอร์มสรุปมาตรฐานงาน

ชื่อกระบวนการ งานส่งเสริมกีฬานักเรียนและนันทนาการ		สำนักงานเขตพื้นที่การศึกษา กลุ่มส่งเสริมการจัดการศึกษา			
วัตถุประสงค์ : ๑. เพื่อส่งเสริมให้ผู้เรียนได้เรียนรู้เรื่องการเคลื่อนไหวร่างกายในรูปแบบต่าง ๆ การเข้าร่วมกิจกรรมทางกายและกีฬา ประเภทบุคคล ทีม ทั้งกีฬาไทยและกีฬาสากล ๒. เพื่อส่งเสริมการเล่นกีฬาซึ่งส่งผลถึงการพัฒนาด้านร่างกาย จิตใจ อารมณ์ สังคม สติปัญญา รวมทั้งสมรรถภาพเพื่อสุขภาพและกีฬา ๓. เพื่อส่งเสริมการออกกำลังกาย การเล่นเกม และการเล่นกีฬา ปฏิบัติเป็นประจำอย่างสม่ำเสมอให้มีวินัย เคารพสิทธิ กฎ กติกา มีน้ำใจนักกีฬา มีจิตวิญญาณในการแข่งขัน และชื่นชมในสุนทรียภาพของการเล่นกีฬา ๔. เพื่อส่งเสริมการจัดกิจกรรมนันทนาการ เช่น การท่องเที่ยว การเล่นดนตรี นาฏศิลป์ การร้องเพลง งานอดิเรก เป็นต้น					
ลำดับที่	ผังขั้นตอนการดำเนินงาน	รายละเอียดงาน	เวลาดำเนินการ	มาตรฐานคุณภาพงาน	ผู้รับผิดชอบ
๑	<pre> graph TD A([จัดทำแผนปฏิบัติการ]) --> B[ดำเนินการโครงการ] B --> C[จัดแข่งขันกีฬภายใน/นอกสถาบัน] C --> D[ประสาน กำกับ ติดตาม] D --> E([สรุปรายงาน]) </pre>	จัดทำแผนกิจกรรมโครงการ	๗ วัน	แผนปฏิบัติการประจำปี	กลุ่มส่งเสริมฯ
๒		ดำเนินโครงการด้านกีฬา และนันทนาการ	๗ วัน	-	กลุ่มส่งเสริมฯ
๓		จัดการแข่งขันกีฬาภายใน และแข่งขันกีฬาระหว่างสถาบัน	๓ วัน	-	กลุ่มส่งเสริมฯ
๔		ประสาน กำกับ ติดตามการดำเนินโครงการ	๕ วัน	-	กลุ่มส่งเสริมฯ
๕		ประกาศเกียรติคุณ ยกย่องความสามารถด้านกีฬา.	๑ วัน	-	กลุ่มส่งเสริมฯ
๖		สรุปรายงานผลการดำเนินการ	๑๕ วัน	มีแบบสรุปโครงการ	กลุ่มส่งเสริมฯ
อธิบายสัญลักษณ์ผังขั้นตอน					



จุดเริ่มต้นหรือสิ้นสุดกระบวนการ



กิจกรรมงานหรือการปฏิบัติ



การตัดสินใจ



ทิศทางหรือการเคลื่อนไหวของงาน



จุดเชื่อมต่อระหว่างหน้า (ถ้าไม่จบภายใน 1 หน้า)

๑๒๐

คู่มือการปฏิบัติงานสำนักงานเขตพื้นที่การศึกษา : กลุ่มส่งเสริมการจัดการศึกษา

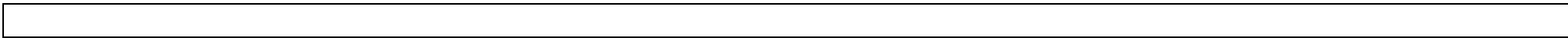

๑. ชื่องาน งานส่งเสริมกิจกรรมลูกเสือ เนตรนารี ยุวกาชาด ผู้บำเพ็ญประโยชน์ และนักศึกษาวิชาทหาร

๒. วัตถุประสงค์

๒.๑ เพื่อส่งเสริมกิจกรรมการเรียนการสอนลูกเสือ เนตรนารี ยุวกาชาด ผู้บำเพ็ญประโยชน์ และนักศึกษาวิชาทหาร

๒.๒ เพื่อมุ่งเน้นให้เกิดความตระหนักและความรับผิดชอบต่อตนเองและผู้อื่น

๒.๓ เพื่อสร้างเครือข่ายความร่วมมือในด้านคุณธรรมแก่นักเรียนและโรงเรียนอย่างทั่วถึง

๓. ขอบเขตของงาน

๓.๑ ส่งเสริมให้ดำเนินการพัฒนากิจกรรมลูกเสือ เนตรนารี ยุวกาชาด ผู้บำเพ็ญประโยชน์ และนักศึกษาวิชาทหาร เช่น การพัฒนาหลักสูตร การจัดกิจกรรมการเรียนการสอน การฝึกอบรม กิจกรรมค่ายพักแรม กิจกรรมในวันสำคัญต่างๆ ในทุกระดับตั้งแต่ ในสถานศึกษา เป็นต้น

๓.๒ ส่งเสริมให้มีการพัฒนาผู้บังคับบัญชาลูกเสือ เนตรนารี ยุวกาชาด ผู้บำเพ็ญประโยชน์ และนักศึกษาวิชาทหาร เช่น การอบรม สัมมนา จัดอบรมทักษะเฉพาะวิชา ในทุกระดับ เริ่มตั้งแต่ในสถานศึกษา เป็นต้น

๓.๓ สนับสนุนกิจกรรมชุมนุมลูกเสือ เนตรนารี ตามกิจกรรมของนักเรียนในทุกระดับ ทั้งในระดับโรงเรียน กลุ่มเครือข่ายโรงเรียน ระดับเขตพื้นที่การศึกษา ระดับจังหวัด ระดับภาค ระดับชาติ และระดับโลก

๓.๔ สนับสนุนให้จัดกิจกรรมเสริมเพื่อพัฒนาคุณภาพชีวิตของเด็ก และเยาวชน ในการส่งเสริมภาวะผู้นำ ทักษะชีวิต การช่วยเหลือสังคม และการบำเพ็ญประโยชน์

๓.๕ ดำเนินการจัดประชุมคณะกรรมการลูกเสือ เนตรนารี ยุวกาชาด เพื่อกำหนดแผนงาน/โครงการแนวทาง ในการพัฒนากิจกรรมลูกเสือ เนตรนารี ยุวกาชาด ในฐานะเลขานุการดำเนินการลูกเสือ จังหวัด/เขตพื้นที่การศึกษา

๓.๖ ส่งเสริมให้มีการจัดตั้งกลุ่ม/กอง ลูกเสือเนตรนารี และยุวกาชาด เช่นการจัดทำและจัดเก็บทะเบียน เป็นต้น

๓.๗ ส่งเสริมให้มีการสอบและประเมินวิชาพิเศษ ลูกเสือ และยุวกาชาด

๓.๘ ดำเนินการจัดทำการขอพระราชทานเหรียญลูกเสือ ยุวกาชาดและการยกย่องเชิดชูเกียรติ

๓.๙ ดำเนินการจัดทำการขอรับเครื่องหมายวุดแบดจ์ของผู้บังคับบัญชาลูกเสือ

๓.๑๐ การดำเนินการจัดเก็บเงินค่าบำรุงกิจกรรมลูกเสือตามแนวทาง/ ฎระเบียบที่กำหนด

๓.๑๑ ประสาน ติดตาม นิเทศ ประเมินผล สรุปผล และสรุปงานการดำเนินงาน กิจกรรมลูกเสือ เนตรนารี และผู้บำเพ็ญประโยชน์ของหน่วยงานในสังกัด และหน่วยงานที่เกี่ยวข้อง

๓.๑๒ ส่งเสริม สนับสนุน สถานศึกษาจัดตั้งกองเพื่อนักศึกษาวิชาทหาร

๔. คำจำกัดความ

“ลูกเสือ” หมายถึง เด็กและเยาวชนทั้งชายและหญิงที่สมัครเข้าเป็นลูกเสือทั้งในสถานศึกษาและนอกสถานศึกษา ส่วนลูกเสือที่เป็นหญิงให้เรียกว่า เนตรนารี ลูกเสือ มี ๔ ประเภท

๑. ลูกเสือสำรอง เนตรนารีสำรอง
๒. ลูกเสือเนตรนารีสามัญ
๓. ลูกเสือสามัญรุ่นใหญ่ เนตรนารีสามัญรุ่นใหญ่
๔. ลูกเสือวิสามัญ เนตรนารีวิสามัญ

“บุคลากรทางการลูกเสือ” หมายถึง ผู้บังคับบัญชาลูกเสือ ผู้ตรวจการลูกเสือ กรรมการลูกเสือ อาสาสมัครลูกเสือ และเจ้าหน้าที่ลูกเสือ

“ยุวกาชาด” หมายถึง เยาวชนชาย หญิง อายุ ๗ - ๒๕ ปี ทั้งในสถานศึกษาและนอกสถานศึกษา สังกัดต่าง ๆ รวมถึงเยาวชนกลุ่มพิเศษในความรับผิดชอบของหน่วยงานต่างๆ เช่น กศน. กรมราชทัณฑ์

“ผู้บำเพ็ญประโยชน์” หมายถึง กิจกรรมอาสาสมัครสำหรับเด็กผู้หญิงและสตรีที่สนใจโดยไม่จำกัดเชื้อชาติ และศาสนา

“นักศึกษาวิชาทหาร” หมายถึง บุคคลซึ่งมีคุณสมบัติครบถ้วนตามที่กำหนดไว้ในกฎกระทรวง และอยู่ในระหว่างการฝึกวิชาทหารตามหลักสูตรที่กระทรวงกลาโหมกำหนด ใช้คำย่อว่า "นศท."

๕. ขั้นตอนการปฏิบัติงาน

๕.๑ ศึกษา วิเคราะห์ กฎหมาย ระเบียบ แนวปฏิบัติเกี่ยวกับงานส่งเสริมกิจกรรมลูกเสือ เนตรนารี ยุวกาชาด ผู้บำเพ็ญประโยชน์ และนักศึกษาวิชาทหาร

๕.๒ จัดทำข้อมูลสารสนเทศ ข้อมูลจากการดำเนินการพัฒนากิจกรรมลูกเสือ เนตรนารี ยุวกาชาด และผู้บำเพ็ญประโยชน์และนักศึกษาวิชาทหาร เช่น การพัฒนาหลักสูตร การจัดกิจกรรมการเรียนการสอน การฝึกอบรมกิจกรรมค่ายพักแรม กิจกรรมในวันสำคัญต่าง ๆ ในทุกระดับตั้งแต่ในสถานศึกษา กลุ่มโรงเรียนเครือข่าย เขตพื้นที่การศึกษา จังหวัด ภาค และระดับชาติ ของปีที่ผ่านมา รวบรวมอย่างเป็นระบบ

๕.๓ กำหนดกิจกรรม/โครงการ ในแผนปฏิบัติงานของสำนักงานเขตพื้นที่การศึกษา สอดคล้องกับนโยบาย แนวทางการขับเคลื่อนการดำเนินการของหน่วยงานที่เกี่ยวข้องทุกระดับ

๕.๔ แต่งตั้งคณะกรรมการ คณะทำงานในการขับเคลื่อนกิจกรรม ลูกเสือ เนตรนารี ยุวกาชาด และผู้บำเพ็ญประโยชน์ และนักศึกษาวิชาทหาร ของ สพท.

๕.๕ ส่งเสริมให้มีการพัฒนาผู้บังคับบัญชาลูกเสือ เนตรนารี ยุวกาชาด และผู้บำเพ็ญประโยชน์ และนักศึกษาวิชาทหาร เช่น การอบรม ประชุมสัมมนา อบรมทักษะเฉพาะวิชา ในหน่วยงานทุกระดับ และดำเนินการจัดกิจกรรมและสนับสนุนกิจกรรมชุมนุมลูกเสือ เนตรนารี ตามกิจกรรมของนักเรียนในหน่วยงานทุกระดับ

๕.๖ ดำเนินการจัดประชุมคณะกรรมการลูกเสือ เนตรนารี ยุวกาชาด ในฐานะเลขานุการการดำเนินงานลูกเสือจังหวัด ลูกเสือเขตพื้นที่การศึกษา

- ๕.๗ ส่งเสริมให้มีการจัดตั้งกลุ่ม กองลูกเสือเนตรนารี และยุวกาชาด เช่น การจัดทำทะเบียน เป็นต้น
- ๕.๘ ส่งเสริมให้มีการจัดสอบและประเมินวิชาพิเศษ ลูกเสือ และยุวกาชาด
- ๕.๙ ดำเนินการขอพระราชทานเหรียญลูกเสือสรรเสริญ ลูกเสือสดุดี ลูกเสือยั่งยืน เข็มลูกเสือสมนาคุณ
- ๕.๑๐ ดำเนินการจัดเก็บเงินบำรุงกิจการลูกเสือตามแนวทาง ระเบียบที่เกี่ยวข้อง
- ๕.๑๑ การประชุมสัมมนาผู้นำ ผู้บริหาร ผู้เกี่ยวข้องกับลูกเสือ การประสานงาน การสนับสนุน การฝึกอบรม การชุมนุมลูกเสือชาวบ้าน ระดับอำเภอ จังหวัด และระดับชาติ
- ๕.๑๒ การจัดตั้งกองพันนักศึกษาวิชาทหารในระดับมัธยมศึกษาตอนปลายที่มีความพร้อม

๖. Flow Chart การปฏิบัติงาน

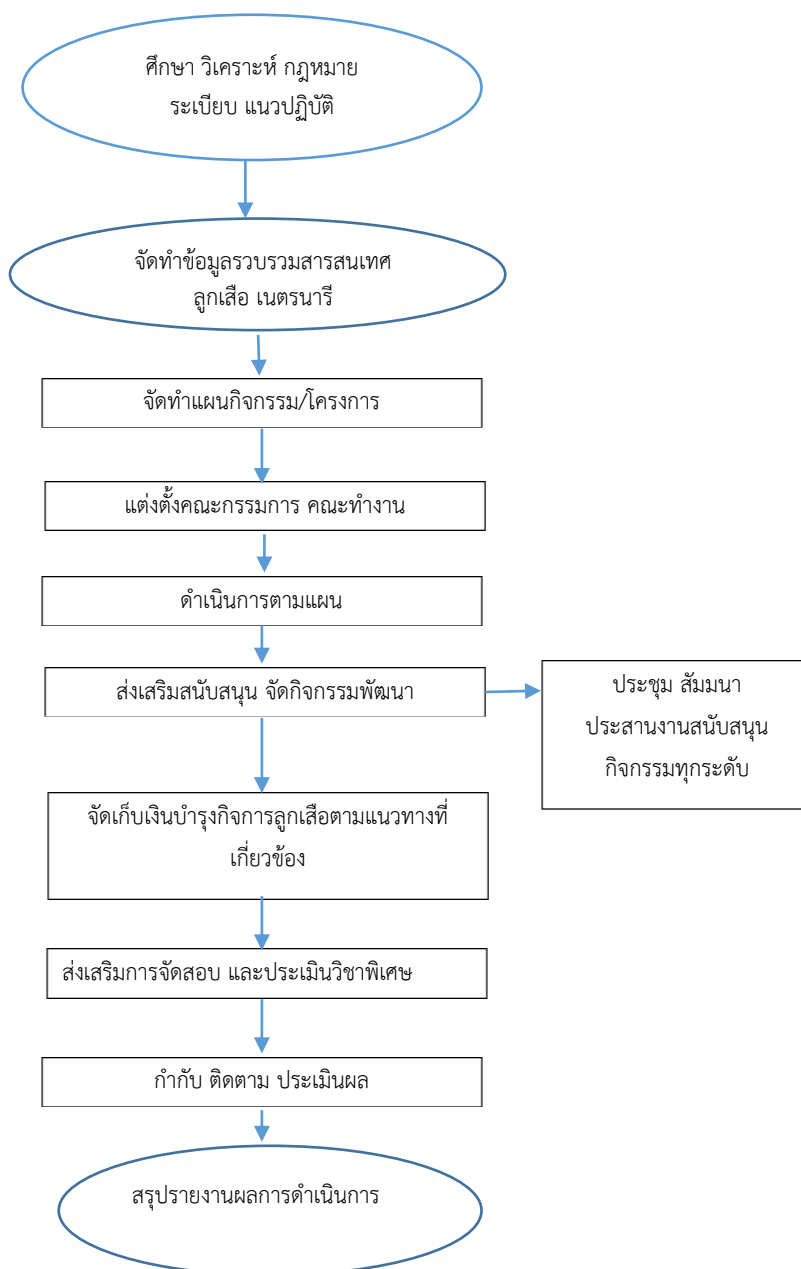





๗. แบบฟอร์มที่ใช้

- ๗.๑ แบบขอจัดตั้ง กลุ่ม กอง และผู้บังคับบัญชาลูกเสือ
- ๗.๒ แบบประเมินผู้บังคับบัญชาลูกเสือ ในแต่ละระดับ
- ๗.๓ แบบขอรับเครื่องหมายวูดแบดจ์
- ๗.๔ แบบประเมินการขอยกย่องเชิดชูเกียรติด้านลูกเสือ เนตรนารี ยุวกาชาด
- ๗.๕ แบบขอจัดตั้งกองพันนักศึกษาวิชาทหาร

๘. เอกสารหลักฐานอ้างอิง

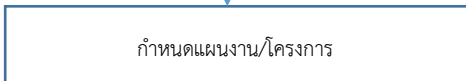
- ๘.๑ พระราชบัญญัติลูกเสือแห่งชาติ พ.ศ. ๒๕๕๑
- ๘.๒ หลักเกณฑ์การขอยกย่องเชิดชูเกียรติ
- ๘.๓ ระเบียบการจัดตั้งกองพันนักศึกษาวิชาทหาร
- ๘.๔ ระเบียบกรมการรักษาดินแดนว่าด้วย การรับสมัครเป็นนักศึกษาวิชาทหาร และรายงานตัว
เข้าฝึกวิชาทหาร พ.ศ. ๒๕๒๙

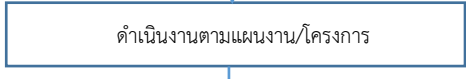
๙. แบบฟอร์มสรุปรายงาน

ชื่อกระบวนการ งานส่งเสริมกิจกรรมลูกเสือ เนตรนารี ยุวกาชาด และผู้บำเพ็ญประโยชน์		สำนักงานเขตพื้นที่การศึกษา กลุ่มส่งเสริมการจัดการศึกษา			
วัตถุประสงค์ : ๑. เพื่อส่งเสริมกิจกรรมการเรียนการสอนลูกเสือ เนตรนารี ยุวกาชาด ผู้บำเพ็ญประโยชน์และนักศึกษาวิชาทหาร ๒. เพื่อมุ่งเน้นให้เกิดความตระหนักและความรับผิดชอบต่อตนเองและผู้อื่น ๓. เพื่อสร้างเครือข่ายความร่วมมือในด้านคุณธรรมแก่นักเรียนและโรงเรียนอย่างทั่วถึง					
ลำดับที่	ผังขั้นตอนการดำเนินงาน	รายละเอียดงาน	เวลาดำเนินการ	มาตรฐานคุณภาพงาน	ผู้รับผิดชอบ
๑		สำรวจข้อมูล หรือกำหนดนโยบาย แนวทางในการพัฒนาในทุกด้าน และประกาศนโยบาย	๗ วัน	นโยบายของ สพท. เกี่ยวกับลูกเสือ	กลุ่มส่งเสริมฯ
๒		จัดทำแผนงาน/กิจกรรม/โครงการ	๑๕ วัน	แผนงาน/โครงการ	กลุ่มส่งเสริมฯ
๓		แต่งตั้งคณะทำงานดำเนินกิจกรรม/โครงการ	๕ วัน	-	กลุ่มส่งเสริมฯ
๔		ดำเนินงานตามแผนงาน/โครงการที่กำหนด	ตลอดปีการศึกษา	-	กลุ่มส่งเสริมฯ
๕		นิเทศติดตาม ประเมินผลตามแผนงาน/โครงการ	ตามรอบระยะเวลา	-	กลุ่มส่งเสริมฯ
๖		สรุป วิเคราะห์ผลการดำเนินงาน และรายงาน	๑๕ วัน	มีแบบสรุปรายงานการดำเนินงาน	กลุ่มส่งเสริมฯ

อธิบายสัญลักษณ์ผังขั้นตลง



จุดเริ่มต้นหรือสิ้นสุดกระบวนการงาน



กิจกรรมงานหรือการปฏิบัติ



การตัดสินใจ



ทิศทางหรือการเคลื่อนไหวของงาน



จุดเชื่อมต่อระหว่างหน้า (ถ้าไม่จบภายใน 1 หน้า)

๑. ชื่องาน งานส่งเสริมกิจกรรมประชาธิปไตย และวินัยนักเรียน

๒. วัตถุประสงค์

- ๒.๑ เพื่อส่งเสริมกิจกรรมการเรียนการสอนให้นักเรียนรู้จักสิทธิและหน้าที่ของตนเอง
- ๒.๒ เพื่อปลูกฝังแนวคิดสร้างจิตสำนึกความเป็นประชาธิปไตยและวินัยนักเรียน
- ๒.๓ เพื่อส่งเสริมให้นักเรียนมีจิตอาสา สร้างสรรค์กิจกรรมช่วยเหลือผู้อื่น

๓. ขอบเขตของงาน

- ๓.๑ สนับสนุนให้สถานศึกษาวางแผนและจัดทำโครงการส่งเสริมประชาธิปไตยในโรงเรียนให้เป็นแหล่งเรียนรู้เกี่ยวกับกระบวนการประชาธิปไตยของนักเรียน
- ๓.๒ ส่งเสริมให้สถานศึกษาจัดทำระเบียบว่าด้วยความประพฤตินักเรียน การแต่งกาย การร่วมกิจกรรม
- ๓.๓ ส่งเสริมให้สถานศึกษากำหนดแนวทางการป้องกัน และแก้ไขพฤติกรรมที่ไม่เหมาะสมของนักเรียน
- ๓.๔ ส่งเสริมสถานศึกษา ในการพัฒนาผู้เรียน
- ๓.๕ ประสานการติดตาม นิเทศ และประเมินผลการปฏิบัติกิจกรรม และการประชาสัมพันธ์

๔. คำจำกัดความ

“ประชาธิปไตย” หมายถึง ระบอบการปกครองประเทศระบอบหนึ่ง ซึ่งปกครองโดยประชาชนผ่านกระบวนการเลือกตั้งผู้แทนราษฎร

“วินัย” หมายถึง ระเบียบสำหรับควบคุมคนในสังคมแต่ละแห่ง เป็นข้อตกลงในสังคมนั้นที่จะให้ทำหรือไม่ให้ทำในบางสิ่งบางอย่าง

๕. ขั้นตอนการปฏิบัติงาน

- ๕.๑ สนับสนุนให้สถานศึกษา วางแผนการจัดกิจกรรม ประชาธิปไตยในโรงเรียน ให้เป็นแหล่งเรียนรู้เกี่ยวกับประชาธิปไตยของนักเรียน
- ๕.๒ ส่งเสริมให้สถานศึกษาจัดทำระเบียบว่าด้วยความประพฤตินักเรียนนักศึกษา
- ๕.๓ ส่งเสริมให้สถานศึกษากำหนดแนวทางการป้องกันและแก้ไขพฤติกรรมที่ไม่เหมาะสมของนักเรียนนักศึกษา
- ๕.๔ ส่งเสริมสถานศึกษาในการจัดทำโครงการเด็กและเยาวชนดีเด่น
- ๕.๕ ศึกษา วิเคราะห์ วิจัยในการพัฒนาเพื่อส่งเสริมกิจกรรมประชาธิปไตยและวินัยนักเรียน

๖. Flow Chart การปฏิบัติงาน

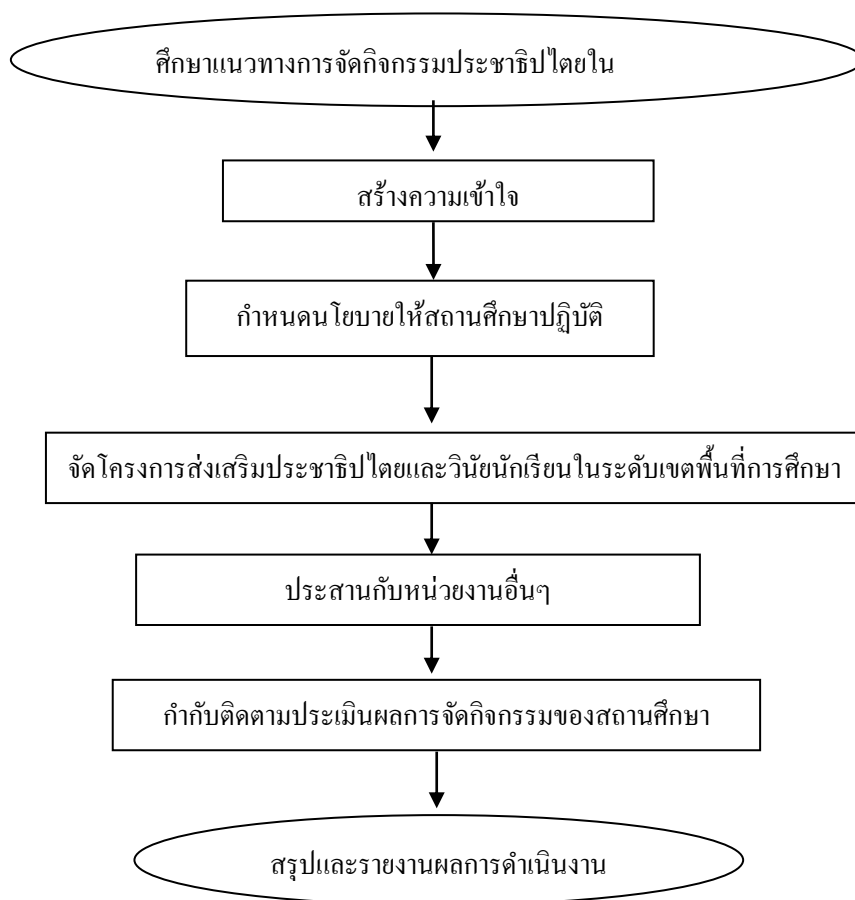

๗. แบบฟอร์มที่ใช้



๘. เอกสาร/หลักฐานอ้างอิง

๘.๑ อนุสัญญาว่าด้วยสิทธิเด็ก

๘.๒ คู่มือบริหารจัดการแผนงาน ๒๕๔๕

๘.๓ ระเบียบกระทรวงศึกษาธิการ ว่าด้วยสิทธิเด็กและเยาวชน

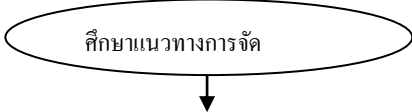
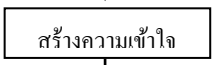
๙. แบบฟอร์มสรุปรายงาน

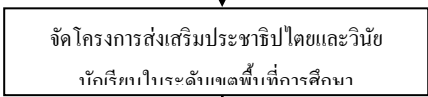
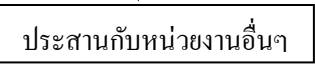
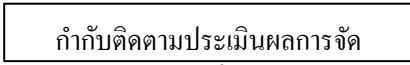
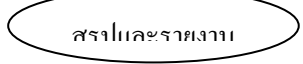
ชื่อกระบวนการ งานส่งเสริมกิจกรรมประชาธิปไตยและวินัยนักเรียน		สำนักงานเขตพื้นที่การศึกษา กลุ่มส่งเสริมการจัดการศึกษา			
วัตถุประสงค์ : ๑. เพื่อส่งเสริมกิจกรรมการเรียนการสอนให้นักเรียนรู้จักสิทธิและหน้าที่ของตนเอง ๒. เพื่อปลูกฝังแนวคิดสร้างจิตสำนึกความเป็นประชาธิปไตยและวินัยนักเรียน ๓. เพื่อส่งเสริมให้นักเรียนมีจิตอาสา สร้างสรรค์กิจกรรมช่วยเหลือผู้อื่น					
ลำดับที่	ผังขั้นตอนการดำเนินงาน	รายละเอียดงาน	เวลาดำเนินการ	มาตรฐานคุณภาพงาน	ผู้รับผิดชอบ
๑		ศึกษาแนวทางการจัดกิจกรรมประชาธิปไตยในสถานศึกษา	๑-๒ วัน	-	กลุ่มส่งเสริมฯ
๒		การชี้แจง สร้างการรับรู้ ความเข้าใจ รูปแบบต่างๆ เช่น ประชุม แจ้งเวียนประชาสัมพันธ์	๑-๒ วัน	-	กลุ่มส่งเสริมฯ
๓		กำหนดนโยบายให้สถานศึกษาปฏิบัติ	๕ วัน	-	กลุ่มส่งเสริมฯ
๔		จัดโครงการส่งเสริมประชาธิปไตยและวินัยในระดับเขตพื้นที่การศึกษา	๓ วัน	-	กลุ่มส่งเสริมฯ
๕		ประสานหน่วยงานอื่นๆ	๕ วัน	-	กลุ่มส่งเสริมฯ
๖		กำกับ ติดตาม ประเมินผลการจัดกิจกรรมของสถานศึกษา	๑๕ วัน	-	กลุ่มส่งเสริมฯ
๗		สรุปและรายงานผลการดำเนินงาน	๑๕ วัน	-	กลุ่มส่งเสริมฯ

อธิบายสัญลักษณ์ผังขั้นตอน



จุดเริ่มต้นหรือสิ้นสุดกระบวนการงาน



กิจกรรมงานหรือการปฏิบัติ



การตัดสินใจ



ทิศทางหรือการเคลื่อนไหวของงาน



จุดเชื่อมต่อระหว่างหน้า (ถ้าไม่จบภายใน 1 หน้า)

๑. ชื่องาน งานส่งเสริม พัฒนาสร้างความเข้มแข็งองค์กรสถานักเรียนในสถานศึกษา

๒. วัตถุประสงค์

- ๒.๑ เพื่อปลูกฝังนักเรียนให้มีค่านิยมประชาธิปไตยและรู้จักสิทธิหน้าที่ตามกฎหมาย
- ๒.๒ เพื่อสนับสนุนให้สถานศึกษาจัดตั้งองค์กรสถานักเรียนสำหรับใช้เป็นกลไกในการพัฒนาสถานศึกษาโดยการมีส่วนร่วมของสถานักเรียน
- ๒.๓ เพื่อสร้างคุณลักษณะให้นักเรียนมีภาวะผู้นำมีจิตอาสาและทำงานร่วมกับผู้อื่นได้

๓. ขอบเขตของงาน

- ๓.๑ ส่งเสริมพัฒนาความเข้มแข็งในองค์กรสถานักเรียน เด็ก และเยาวชนในสถานศึกษา
- ๓.๒ พัฒนาผู้เรียนให้มีภาวะผู้นำมีส่วนร่วมในการพัฒนาชุมชนและสังคม
- ๓.๓ สนับสนุนการจัดตั้งสถานักเรียนในสถานศึกษา
- ๓.๔ ส่งเสริม สนับสนุน การจัดกิจกรรม โครงการของสภาและสำนักงานเขตพื้นที่การศึกษานักเรียนในทุกระดับให้มีประสิทธิภาพ
- ๓.๕ ส่งเสริมให้มีธรรมนูญสถานักเรียนในทุกระดับ

๔. คำจำกัดความ

“สถานักเรียน” หมายถึง สภาผู้แทนนักเรียนที่ได้รับการคัดเลือกเข้ามาทำหน้าที่ช่วยเหลือโรงเรียนทางด้านการปกครอง กิจกรรมของโรงเรียน และกิจกรรมของนักเรียน

๕. ขั้นตอนการปฏิบัติงาน

- ๕.๑ ศึกษา วิเคราะห์ กฎหมาย แนวปฏิบัติเกี่ยวกับงานส่งเสริม พัฒนาสร้างความเข้มแข็งองค์กรสถานักเรียนในสถานศึกษา
- ๕.๒ แจงนโยบาย แนวปฏิบัติให้โรงเรียนในสังกัด
- ๕.๓ กำหนดโครงการ กิจกรรมของโรงเรียน/เขตพื้นที่การศึกษา
- ๕.๔ ประสานหน่วยงานที่เกี่ยวข้องในการกำหนดกิจกรรม
- ๕.๕ ดำเนินงานตามโครงการ กิจกรรมที่กำหนด
 - การเลือกตั้งสถานักเรียนระดับโรงเรียน
 - การเลือกตั้งสถานักเรียนระดับเขตพื้นที่การศึกษา
 - การประชุมสถานักเรียน ระดับเขต
- ๕.๖ ติดตาม ประเมินผลการดำเนินงานในทุกกิจกรรม
- ๕.๗ สรุปรายงานผลการดำเนินงาน

๖. Flow Chart การปฏิบัติงาน

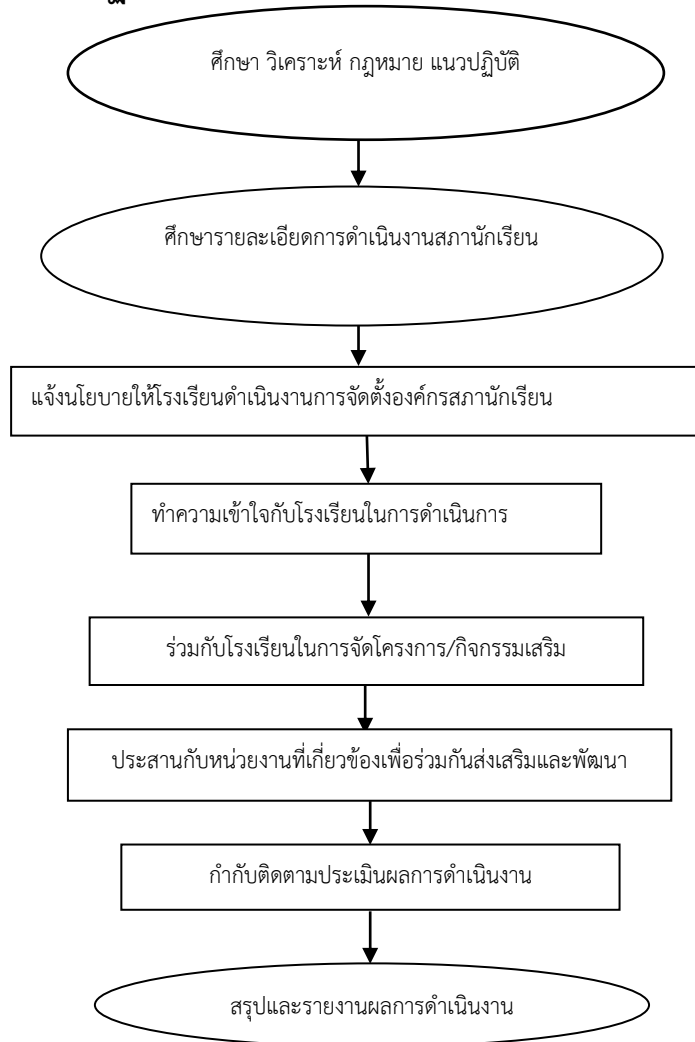

๗. แบบฟอร์มที่ใช้





-

๘. เอกสาร/หลักฐานอ้างอิง

- ๘.๑ นโยบายกระทรวงศึกษาธิการ/สำนักงานคณะกรรมการการศึกษาขั้นพื้นฐาน
- ๘.๒ อนุสัญญาสิทธิเด็ก
- ๘.๓ พ.ร.บ.คุ้มครองเด็ก พ.ศ. ๒๕๔๖
- ๘.๔ พ.ร.บ.ส่งเสริมการพัฒนาเด็กและเยาวชนแห่งชาติ พ.ศ. ๒๕๕๐

๙. แบบฟอร์มสรุปรายงาน

ชื่อกระบวนการ งานส่งเสริม พัฒนาสร้างความเข้มแข็งองค์กรสถานักเรียนในสถานศึกษา		สำนักงานเขตพื้นที่การศึกษา กลุ่มส่งเสริมการจัดการศึกษา				
วัตถุประสงค์ :						
๑ เพื่อปลูกฝังนักเรียนให้มีค่านิยมประชาธิปไตยและรู้จักสิทธิหน้าที่ตามกฎหมาย ๒ เพื่อสนับสนุนให้สถานศึกษาจัดตั้งองค์กรสถานักเรียนสำหรับใช้เป็นกลไกในการพัฒนาสถานศึกษาโดยการมีส่วนร่วมของสถานักเรียน ๓ เพื่อสร้างคุณลักษณะให้นักเรียนมีภาวะผู้นำมีจิตอาสาและทำงานร่วมกับผู้อื่นได้						
ลำดับที่	ผังขั้นตอนการดำเนินงาน	รายละเอียดงาน	เวลาดำเนินการ	มาตรฐานคุณภาพงาน	ผู้รับผิดชอบ	
๑	<pre> graph TD A([ศึกษา วิเคราะห์ กฎหมาย แนวปฏิบัติ]) --> B([ศึกษารายละเอียดการดำเนินงานสถานักเรียน]) B --> C[แจ้งนโยบายให้โรงเรียนดำเนินการจัดตั้งองค์กรสถานักเรียน] C --> D[ทำความเข้าใจกับโรงเรียนในการดำเนินการ] D --> E[ร่วมกับโรงเรียนในการจัดโครงการ/กิจกรรมเสริม] E --> F[ประสานกับหน่วยงานที่เกี่ยวข้องเพื่อร่วมกันส่งเสริมและพัฒนา] F --> G[กำกับติดตามประเมินผลการดำเนินงาน] G --> H([สรุปและงานผล]) </pre>	ศึกษา วิเคราะห์ กฎหมาย แนวปฏิบัติเกี่ยวกับงานส่งเสริม พัฒนาสร้างความเข้มแข็งองค์กรสถานักเรียนในสถานศึกษา	๓ วัน			
๒		ศึกษารายละเอียดการดำเนินงานองค์กรสถานักเรียนในสถานศึกษา	๓ วัน		กลุ่มส่งเสริมฯ	
๓		แจ้งนโยบายให้โรงเรียนดำเนินการจัดตั้งองค์กรสถานักเรียน	แจ้งนโยบายให้โรงเรียนดำเนินการจัดตั้งองค์กรสถานักเรียน	๕ วัน		กลุ่มส่งเสริมฯ
๔		ทำความเข้าใจกับโรงเรียนในการดำเนินการ	ทำความเข้าใจกับโรงเรียนในการดำเนินการ	๑-๒ วัน		กลุ่มส่งเสริมฯ
๕		ร่วมกับโรงเรียนในการจัดโครงการ/กิจกรรมเสริม	ร่วมกับโรงเรียนในการจัดโครงการ/กิจกรรมเสริมในระดับเขตพื้นที่การศึกษา	๗ วัน		กลุ่มส่งเสริมฯ
๖		ประสานกับหน่วยงานที่เกี่ยวข้องเพื่อร่วมกันส่งเสริมและพัฒนา	ประสานกับหน่วยงานที่เกี่ยวข้องเพื่อร่วมกันส่งเสริมและพัฒนา	๓ วัน		กลุ่มส่งเสริมฯ
๗		กำกับติดตามประเมินผลการดำเนินงาน	กำกับติดตามประเมินผลการดำเนินงาน	๑๕ วัน		กลุ่มส่งเสริมฯ
๘		สรุปและงานผล	สรุปรายงานผลการดำเนินการ	๑๕ วัน		กลุ่มส่งเสริมฯ

อธิบายสัญลักษณ์ผังขั้นตอน					
	จุดเริ่มต้นหรือสิ้นสุดกระบวนการงาน		กิจกรรมงานหรือการปฏิบัติ		การตัดสินใจ
				ทิศทางหรือการเคลื่อนไหวของงาน	
					จุดเชื่อมต่อระหว่างหน้า (ถ้าไม่จบภายใน 1 หน้า)

๑. ชื่อกระบวนงาน งานส่งเสริมพิทักษ์สิทธิเด็กและเยาวชน

๒. วัตถุประสงค์

เพื่อให้นักเรียนทุกคนได้รับการปกป้องคุ้มครองและส่งเสริมสิทธิเด็ก

๓. ขอบเขตของงาน

สำนักงานเขตพื้นที่การศึกษา ดำเนินการส่งเสริมการป้องกันและแก้ไขปัญหาการละเมิดสิทธิเด็กในนักเรียน นักศึกษา โดยประสานงานกับสถานศึกษาในสังกัด ชุมชน ผู้ปกครองและหน่วยงานอื่นๆทั้งภาครัฐและเอกชน ร่วมกันกำหนดมาตรการในการป้องกันและแก้ไขปัญหาให้มีความปลอดภัยจากการถูกละเมิดสิทธิ

๔. คำจำกัดความ

“สิทธิเด็ก” หมายถึง การสนับสนุนส่งเสริมสิทธิเด็กตามอนุสัญญาว่าด้วยสิทธิเด็กแห่งองค์การสหประชาชาติ ให้ความช่วยเหลือและคุ้มครองเด็กถูกละเมิด หรือถูกปล่อยปละละเลย ทอดทิ้ง ไม่ได้รับการดูแลและพัฒนาตามที่ควร จนเกิดอันตรายแก่ร่างกายและจิตใจ หาแนวทางในการป้องกันและคุ้มครองสิทธิเด็กในประเทศไทย

๕. ขั้นตอนการปฏิบัติงาน

๕.๑ ศึกษาวิเคราะห์กฎหมาย ระเบียบที่เกี่ยวข้องกับการส่งเสริมสิทธิเด็กและพระราชบัญญัติคุ้มครองเด็ก พ.ศ. ๒๕๔๖

๕.๒ รวบรวมและเผยแพร่เอกสารที่เกี่ยวข้องให้สถานศึกษาและผู้เกี่ยวข้องทราบ

๕.๓ จัดตั้งศูนย์ประสานงาน เพื่อติดตามสนับสนุน ป้องกันให้เด็กปลอดภัยจากการถูกละเมิด

๕.๔ ติดตาม วิเคราะห์ผล ดูแลและสรุปผลการดำเนินงานอย่างสม่ำเสมอต่อเนื่อง

๕.๕ สรุปผลการดำเนินงาน

๖. Flow Chart การปฏิบัติงาน

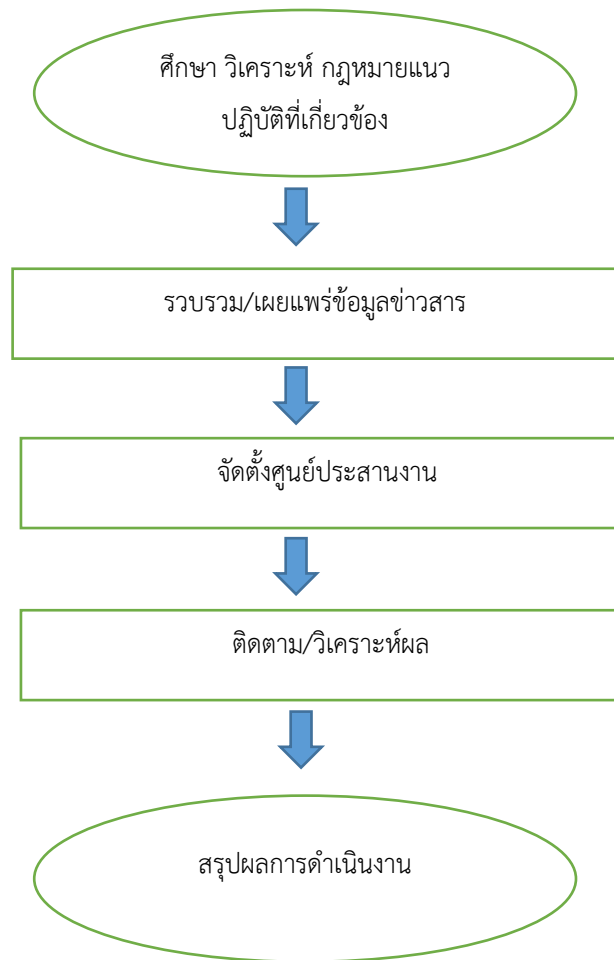







๗. แบบฟอร์มที่ใช้

-

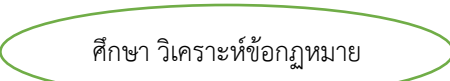
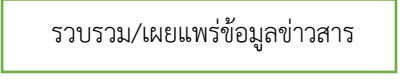
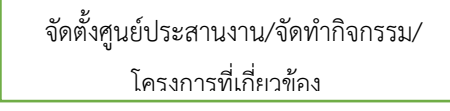
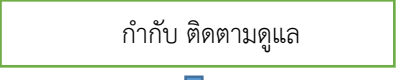
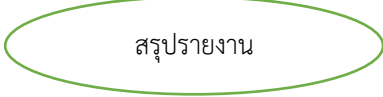
๘. เอกสาร/หลักฐานอ้างอิง

- ๘.๑ อนุสัญญาว่าด้วยสิทธิเด็ก (Convention on the Rights of the Child)
- ๘.๒ แนวทางการดำเนินการประกันความปลอดภัยของเด็กและเยาวชน
- ๘.๓ พระราชบัญญัติคุ้มครองเด็ก พ.ศ. ๒๕๔๖
- ๘.๔ พระราชบัญญัติป้องกันและปราบปรามการค้ามนุษย์ พ.ศ. ๒๕๕๑
- ๘.๕ พระราชบัญญัติคุ้มครองแรงงาน พ.ศ. ๒๕๔๑

๙. แบบฟอร์มสรุปมาตรฐานงาน

ชื่อกระบวนการ งานส่งเสริมพิทักษ์สิทธิเด็กและเยาวชน		สำนักงานเขตพื้นที่การศึกษา กลุ่มส่งเสริมการจัดการศึกษา			
วัตถุประสงค์ : เพื่อให้นักเรียนทุกคนได้รับการปกป้องคุ้มครองและส่งเสริมสิทธิเด็ก					
ลำดับที่	ผังขั้นตอนการดำเนินงาน	รายละเอียดงาน	เวลาดำเนินการ	มาตรฐานคุณภาพงาน	ผู้รับผิดชอบ
๑	 <p>ศึกษา วิเคราะห์ข้อกฎหมาย</p>	ศึกษาวิเคราะห์กฎหมาย ระเบียบที่เกี่ยวข้อง	๓ วัน		กลุ่มส่งเสริมฯ
๒	 <p>รวบรวม/เผยแพร่ข้อมูลข่าวสาร</p>	รวบรวม/เผยแพร่เอกสารที่เกี่ยวข้องให้สถานศึกษา	๑๕ วัน	แนวทางปฏิบัติที่ชัดเจน ทันสมัย	กลุ่มส่งเสริมฯ
๓	 <p>จัดตั้งศูนย์ประสานงาน/จัดทำกิจกรรม/โครงการที่เกี่ยวข้อง</p>	จัดตั้งศูนย์ประสานงานเพื่อสนับสนุน ป้องกันให้เด็กปลอดภัยจากการถูกละเมิด/จัดทำกิจกรรมโครงการที่เกี่ยวข้อง	๓๐ วัน	มีศูนย์ประสานงานที่ สพท.	กลุ่มส่งเสริมฯ
๔	 <p>กำกับ ติดตามดูแล</p>	กำกับติดตาม ดูแลให้การช่วยเหลือและการเข้าร่วมประชุมกับองค์กรที่เกี่ยวข้อง	๑๕ วัน		กลุ่มส่งเสริมฯ
๕	 <p>สรุปรายงาน</p>	สรุปรายงานผลการดำเนินการ	๑๕ วัน		กลุ่มส่งเสริมฯ
อธิบายสัญลักษณ์ผังขั้นตอน  จุดเริ่มต้นหรือสิ้นสุดกระบวนการงาน  กิจกรรมงานหรือการปฏิบัติ  การตัดสินใจ  ทิศทางหรือการเคลื่อนไหวของงาน  จุดเชื่อมต่อระหว่างหน้า (ถ้าไม่จบภายใน 1 หน้า)					

๑. ชื่องาน งานโครงการอันเนื่องมาจากพระราชดำริ

๒. วัตถุประสงค์

๒.๑ เพื่อสนองพระราชดำริในโครงการอันดั่งงามของท้องถิ่น ชนบธรรมเนียมประเพณีร้พยการ
ธรรมชาติที่เกี่ยวข้องกับนักเรียน นักศึกษา สถานศึกษา

๒.๒ เพื่อปลูกจิตสำนึกนักเรียน นักศึกษาให้มีความจงรักภักดีต่อสถาบันชาติ ศาสนา
พระมหากษัตริย์

๒.๓ เพื่อส่งเสริมความสามารถในการประกอบอาชีพของนักเรียน

๒.๔ เพื่อส่งเสริมการเรียนรู้ของนักเรียนให้มีคุณภาพ สามารถดำรงชีวิตอยู่ในชุมชน และสังคม
ได้อย่างมีความสุข

๒.๕ เพื่อปลูกจิตสำนึกของนักเรียน ในวัฒนธรรม

๓. ขอบเขตของงาน

๓.๑ มีหน่วยงาน องค์กรรับผิดชอบโครงการอันเนื่องมาจากพระราชดำรินทุกระดับ

๓.๒ มีแผนงาน/โครงการ ทั้งระดับโรงเรียน และเขตพื้นที่การศึกษา

๓.๓ มีระบบข้อมูลสารสนเทศเกี่ยวกับโครงการอันเนื่องมาจากพระราชดำริของกระทรวงศึกษาธิการ
ทุกระดับ

๓.๔ มีระบบการติดตามผลรายงานและประเมินผล เพื่อเผยแพร่โครงการอันเนื่องมาจากพระราชดำริ
อย่างแพร่หลายและทั่วถึง

๓.๕ มีเครือข่ายการนำไปใช้ตามโครงการอันเนื่องมาจากพระราชดำริทั้งในระดับเขตพื้นที่ และ
สถานศึกษามีผลผลิตที่มีคุณภาพทุกระดับ

๔. คำจำกัดความ

“โครงการอันเนื่องมาจากพระราชดำริ” หมายถึง โครงการที่ดำเนินการตามระเบียบสำนัก
นายกรัฐมนตรีว่าด้วยโครงการอันเนื่องมาจากพระราชดำริ พ.ศ. ๒๕๓๔ และที่แก้ไขเพิ่มเติม (ฉบับที่ ๒)
พ.ศ. ๒๕๔๖ ดังนี้ โครงการอันเนื่องมาจากพระราชดำริ หมายถึงโครงการ แผนงาน หรือกิจกรรมใด ๆ
ที่ส่วนราชการ รัฐวิสาหกิจ เป็นผู้ดำเนินงานเพื่อสนองพระราชดำริ ทั้งนี้ เป็นโครงการที่สนอง พระราชดำริ
ในพระบาทสมเด็จพระเจ้าอยู่หัว สมเด็จพระนางเจ้าฯ พระบรมราชินีนาถ สมเด็จพระศรีนครินทราบรมราชชนนี
สมเด็จพระบรมโอรสาธิราชฯ สยามมกุฎราชกุมาร สมเด็จพระเทพรัตนราชสุดาฯ สยามบรมราชกุมารี และ
สมเด็จพระเจ้าลูกเธอ เจ้าฟ้าจุฬาภรณวลัยลักษณ์ อัครราชกุมารี

๕. ขั้นตอนการปฏิบัติงาน

๕.๑ ศึกษา วิเคราะห์ สังเคราะห์ตามบริบทพื้นที่

๕.๒ ผู้มีส่วนเกี่ยวข้องประชุมจัดทำโครงการ และประสานพื้นที่จัดกิจกรรม

๕.๓ แจกหน่วยงานและสถานศึกษาประสานงาน เพื่อจัดกิจกรรมให้ บรรลุเป้าหมาย

๕.๔ จัดทำเอกสารคู่มือประกอบการดำเนินงานตามแผนงานโครงการที่กำหนด

๕.๕ ดำเนินการตามแผนงาน/โครงการที่กำหนด

๕.๖ สำนักงานเขตพื้นที่การศึกษาสรุปผลการดำเนินงานพร้อมทั้งประเมินผลและรายงานผลให้กระทรวงศึกษาธิการทราบ เพื่อปรับปรุงและแก้ไขปัญหาที่เกิดขึ้นและหมดไป

๕.๗ ติดตาม รายงานผลและประชาสัมพันธ์เผยแพร่ผลการดำเนินงาน

๖. Flow Chart การปฏิบัติงาน

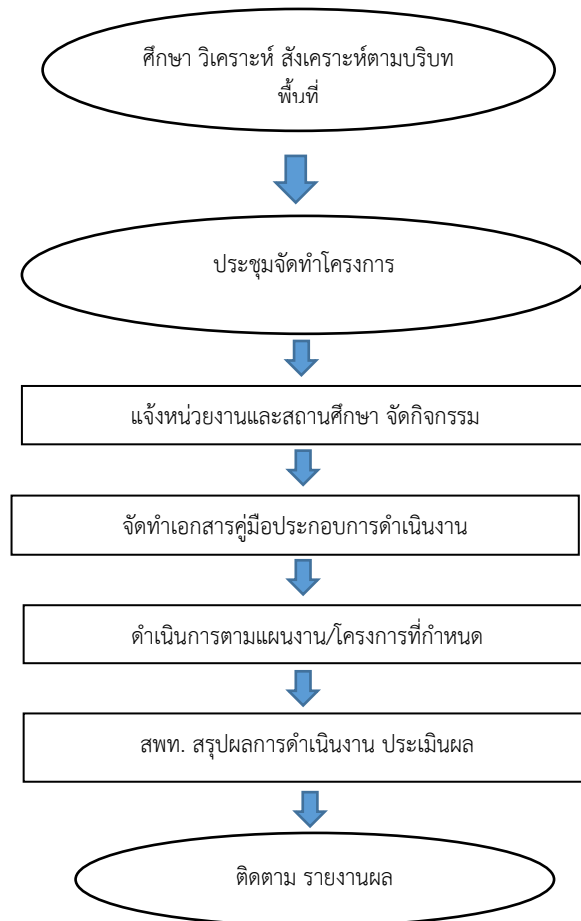

๗. แบบฟอร์มที่ใช้

-





๘. เอกสาร/หลักฐานอ้างอิง

๘.๑ โครงการอันเนื่องมาจากพระราชดำริ

๘.๒ ระเบียบสำนักนายกรัฐมนตรีว่าด้วยโครงการอันเนื่องมาจากพระราชดำริ พ.ศ. ๒๕๓๔ และที่แก้ไขเพิ่มเติม (ฉบับที่ ๒) พ.ศ. ๒๕๔๖

๙. แบบฟอร์มสรุปมาตรฐานงาน

ชื่อกระบวนการ งานโครงการอันเนื่องมาจากพระราชดำริ		สำนักงานเขตพื้นที่การศึกษา กลุ่มส่งเสริมการจัดการศึกษา			
วัตถุประสงค์ : <ol style="list-style-type: none"> ๑. เพื่อสนองพระราชดำรินโยบายอันดีงามของท้องถิ่น ชนบธรรมเนียมประเพณีวัฒนธรรมชาติที่เกี่ยวข้องกับนักเรียน นักศึกษา สถานศึกษา ๒. เพื่อปลูกจิตสำนึกนักเรียน นักศึกษาให้มีความจงรักภักดีต่อสถาบันชาติ ศาสนา พระมหากษัตริย์ ๓. เพื่อส่งเสริมความสามารถในการประกอบอาชีพของนักเรียน ๔. เพื่อส่งเสริมการเรียนรู้ของนักเรียนให้มีคุณภาพ สามารถดำรงชีวิตอยู่ในชุมชน และสังคมได้อย่างมีความสุข ๕. เพื่อปลูกจิตสำนึกของนักเรียน ในวัฒนธรรม 					
ลำดับที่	ผังขั้นตอนการดำเนินงาน	รายละเอียดงาน	เวลาดำเนินการ	มาตรฐานคุณภาพงาน	ผู้รับผิดชอบ
		ศึกษา วิเคราะห์ สังเคราะห์ตามบริบทพื้นที่	๓ วัน		
		ประชุมจัดทำโครงการ และประสานพื้นที่จัดกิจกรรม	๓ วัน		กลุ่มส่งเสริมฯ
		แจ้งหน่วยงานและสถานศึกษาประสานงาน เพื่อจัดกิจกรรมให้ บรรลุเป้าหมาย	๕ วัน		กลุ่มส่งเสริมฯ
		จัดทำเอกสารคู่มือประกอบการดำเนินงานตามแผนงานโครงการที่กำหนด	๖๐ วัน		กลุ่มส่งเสริมฯ
		ดำเนินการตามแผนงาน/โครงการที่กำหนด	๗ วัน		กลุ่มส่งเสริมฯ
		สำนักงานเขตพื้นที่การศึกษาสรุปผลการดำเนินงานพร้อมทั้งประเมินผลและรายงานผลให้กระทรวง ทราบ เพื่อปรับปรุงและแก้ไขปัญหาที่เกิดขึ้นและหมดไป	๑๕ วัน		กลุ่มส่งเสริมฯ

๖		ติดตาม รายงานผลและประชาสัมพันธ์เผยแพร่ผล การดำเนินงาน	๑๕ วัน		กลุ่มส่งเสริมฯ
อธิบายสัญลักษณ์ผังขั้นตอน  จุดเริ่มต้นหรือสิ้นสุดกระบวนการงาน  กิจกรรมงานหรือการปฏิบัติ  การตัดสินใจ  ทิศทางหรือการเคลื่อนไหวของงาน  จุดเชื่อมต่อระหว่างหน้า (ถ้าไม่จบภายใน 1 หน้า)					

๑. ชื่องาน การคัดเลือกนักเรียนและสถานศึกษาเพื่อรับรางวัลพระราชทาน ระดับการศึกษาขั้นพื้นฐาน

๒. วัตถุประสงค์

เพื่อสนองพระราชปณิธานของพระบาทสมเด็จพระบรมชนกาธิเบศร มหาภูมิพลอดุลยเดชมหาราช บรมนาถบพิตร ซึ่งได้มีกระแสพระราชดำรัสแก่รัฐมนตรีว่าการกระทรวงศึกษาธิการ (หม่อมหลวงปิ่น มาลากุล) เมื่อปี พ.ศ. ๒๕๐๖ ว่ากระทรวงศึกษาธิการควรพิจารณาจัดรางวัลให้แก่นักเรียน ซึ่งมีเรียนดี ประพฤติดี และโรงเรียนที่จัดการศึกษาดี

๓. ขอบเขตงาน

สำนักงานเขตพื้นที่การศึกษา ดำเนินการคัดเลือกนักเรียนระดับประถมศึกษา มัธยมศึกษาตอนต้น มัธยมศึกษาตอนปลาย และคัดเลือกสถานศึกษาระดับก่อนประถมศึกษา ประถมศึกษา และมัธยมศึกษา ตามหลักเกณฑ์ แบบประเมิน และคู่มือการประเมินนักเรียนและสถานศึกษาเพื่อรับรางวัลพระราชทาน ของสำนักงานคณะกรรมการการศึกษาขั้นพื้นฐาน

๔. คำจำกัดความ

“นักเรียน” หมายถึง ผู้เรียนในระดับชั้นประถมศึกษา และระดับชั้นมัธยมศึกษาในสังกัด สำนักงานคณะกรรมการการศึกษาขั้นพื้นฐาน

“สถานศึกษาระดับก่อนประถมศึกษา” หมายถึง สถานศึกษาหรือหน่วยงานที่จัดการศึกษาให้แก่ เด็กอายุ ๓ – ๖ ปี ก่อนเข้าเรียนชั้นประถมศึกษาปีที่ ๑ โดยจัดประสบการณ์ตามหลักสูตรกระทรวงศึกษาธิการ หรือที่สอดคล้องกับหลักสูตรของกระทรวงศึกษาธิการ

“สถานศึกษาระดับประถมศึกษา” หมายถึง สถานศึกษาที่เปิดสอนระดับประถมศึกษาตาม หลักสูตรการศึกษาขั้นพื้นฐาน

“สถานศึกษาระดับมัธยมศึกษา” หมายถึง สถานศึกษาที่เปิดสอนระดับมัธยมศึกษาตามหลักสูตร การศึกษาขั้นพื้นฐาน

๕. ขั้นตอนการปฏิบัติงาน

๕.๑ ระดับสำนักงานเขตพื้นที่การศึกษา

๕.๑.๑ ศึกษาระเบียบ คู่มือ แนวทางการปฏิบัติงาน และการประเมินนักเรียนและสถานศึกษา เพื่อรับรางวัลพระราชทานระดับการศึกษาขั้นพื้นฐาน

๕.๑.๒ ประชาสัมพันธ์โครงการคัดเลือกนักเรียนและสถานศึกษา เพื่อรับรางวัลพระราชทาน ระดับการศึกษาขั้นพื้นฐาน

๕.๑.๓ รับสมัครสถานศึกษาที่ยื่นความจำนงขอเข้ารับการคัดเลือก โดยตรวจสอบคุณสมบัติ ให้ละเอียดถี่ถ้วน

๕.๑.๔ แต่งตั้งคณะกรรมการอำนวยการ คณะกรรมการประเมิน/คัดเลือกนักเรียนและ สถานศึกษา เพื่อรับรางวัลพระราชทานตามคุณสมบัติและเกณฑ์ที่กำหนด

๕.๑.๕ จัดทำกำหนดการ/ตารางการประเมินนักเรียนและสถานศึกษา เพื่อรับรางวัลพระราชทาน

- ๕.๑.๖ จัดประชุมคณะกรรมการประเมิน/คัดเลือกนักเรียนและสถานศึกษา เพื่อรับรางวัลพระราชทาน เพื่อให้การคัดเลือกเป็นไปตามคู่มือการประเมิน และมีความบริสุทธิ์ ยุติธรรมทุกขั้นตอน
- ๕.๑.๗ ดำเนินการประเมิน/คัดเลือกนักเรียนและสถานศึกษา เพื่อรับรางวัลพระราชทาน
- ๕.๑.๘ สรุปผลการประเมินนักเรียนและสถานศึกษา เพื่อรับรางวัลพระราชทาน
- ๕.๑.๙ ประกาศผลการประเมิน และส่งผลไปยังระดับจังหวัด

๕.๒ ระดับจังหวัด

- ๕.๒.๑ ศึกษาระเบียบ คู่มือ แนวทางการปฏิบัติงาน และการประเมินนักเรียนและสถานศึกษา เพื่อรับรางวัลพระราชทานระดับการศึกษาขั้นพื้นฐาน
- ๕.๒.๒ ประชาสัมพันธ์โครงการคัดเลือกนักเรียนและสถานศึกษา เพื่อรับรางวัลพระราชทานระดับการศึกษาขั้นพื้นฐาน ไปยังสำนักงานเขตพื้นที่การศึกษาภายในจังหวัด
- ๕.๒.๓ ตรวจสอบแบบประเมิน ผลการประเมิน และเอกสารหลักฐานประกอบการประเมินของสำนักงานเขตพื้นที่การศึกษาภายในจังหวัดให้ถูกต้องและละเอียดถี่ถ้วน
- ๕.๒.๔ ประสานงานไปยังสำนักงานเขตพื้นที่การศึกษาภายในจังหวัด เพื่อส่งรายชื่อกรรมการประเมินนักเรียนและสถานศึกษาเพื่อรับรางวัลพระราชทาน
- ๕.๒.๕ แต่งตั้งคณะกรรมการอำนวยการ คณะกรรมการประเมิน/คัดเลือกนักเรียนและสถานศึกษาเพื่อรับรางวัลพระราชทานตามคุณสมบัติและเกณฑ์ที่กำหนด
- ๕.๒.๖ จัดทำกำหนดการ/ตารางการประเมินนักเรียนและสถานศึกษา เพื่อรับรางวัลพระราชทาน
- ๕.๒.๗ จัดประชุมคณะกรรมการประเมิน/คัดเลือกนักเรียนและสถานศึกษา เพื่อรับรางวัลพระราชทาน เพื่อให้การคัดเลือกเป็นไปตามคู่มือการประเมิน และมีความบริสุทธิ์ ยุติธรรมทุกขั้นตอน
- ๕.๒.๘ ดำเนินการประเมิน/คัดเลือกนักเรียนและสถานศึกษา เพื่อรับรางวัลพระราชทาน
- ๕.๒.๙ สรุปผลการประเมินนักเรียนและสถานศึกษา เพื่อรับรางวัลพระราชทาน
- ๕.๒.๑๐ ประกาศผลการประเมิน และส่งผลไปยังระดับกลุ่มจังหวัด

๕.๓ ระดับกลุ่มจังหวัด

- ๕.๓.๑ ศึกษาระเบียบ คู่มือ แนวทางการปฏิบัติงาน และการประเมินนักเรียนและสถานศึกษา เพื่อรับรางวัลพระราชทานระดับการศึกษาขั้นพื้นฐาน
- ๕.๓.๒ ประชาสัมพันธ์โครงการคัดเลือกนักเรียนและสถานศึกษา เพื่อรับรางวัลพระราชทานระดับการศึกษาขั้นพื้นฐานไปยังสำนักงานเขตพื้นที่การศึกษาภายในกลุ่มจังหวัด
- ๕.๓.๓ ตรวจสอบแบบประเมิน ผลการประเมิน และเอกสารหลักฐานประกอบการประเมินของสำนักงานเขตพื้นที่การศึกษาภายในจังหวัดให้ถูกต้องและละเอียดถี่ถ้วน
- ๕.๓.๔ ประสานงานไปยังสำนักงานเขตพื้นที่การศึกษาภายในกลุ่มจังหวัด เพื่อส่งรายชื่อกรรมการประเมินนักเรียนและสถานศึกษาเพื่อรับรางวัลพระราชทาน
- ๕.๓.๖ จัดประชุมคณะกรรมการอำนวยการ คณะกรรมการประเมิน/คัดเลือกนักเรียนและสถานศึกษา เพื่อรับรางวัลพระราชทาน เพื่อให้การคัดเลือกเป็นไปตามคู่มือการประเมิน และมีความบริสุทธิ์ ยุติธรรมทุกขั้นตอน

๕.๓.๗ แต่งตั้งคณะกรรมการประเมิน/คัดเลือกนักเรียนและสถานศึกษาเพื่อรับรางวัลพระราชทานตามคุณสมบัติและเกณฑ์ที่กำหนด

๕.๓.๘ จัดทำกำหนดการ/ตารางการประเมินนักเรียนและสถานศึกษา เพื่อรับรางวัลพระราชทาน

๕.๓.๙ ดำเนินการประเมิน/คัดเลือกนักเรียนและสถานศึกษา เพื่อรับรางวัลพระราชทาน

๕.๓.๑๐ จัดประชุมสรุปผลการประเมินนักเรียนและสถานศึกษา เพื่อรับรางวัลพระราชทาน

๕.๓.๑๑ ส่งผลไปยังสำนักงานคณะกรรมการการศึกษาขั้นพื้นฐาน เพื่อดำเนินการประกาศ

ผลต่อไป

๖. Flow Chart การปฏิบัติงาน

๖.๑ ระดับสำนักงานเขตพื้นที่การศึกษา

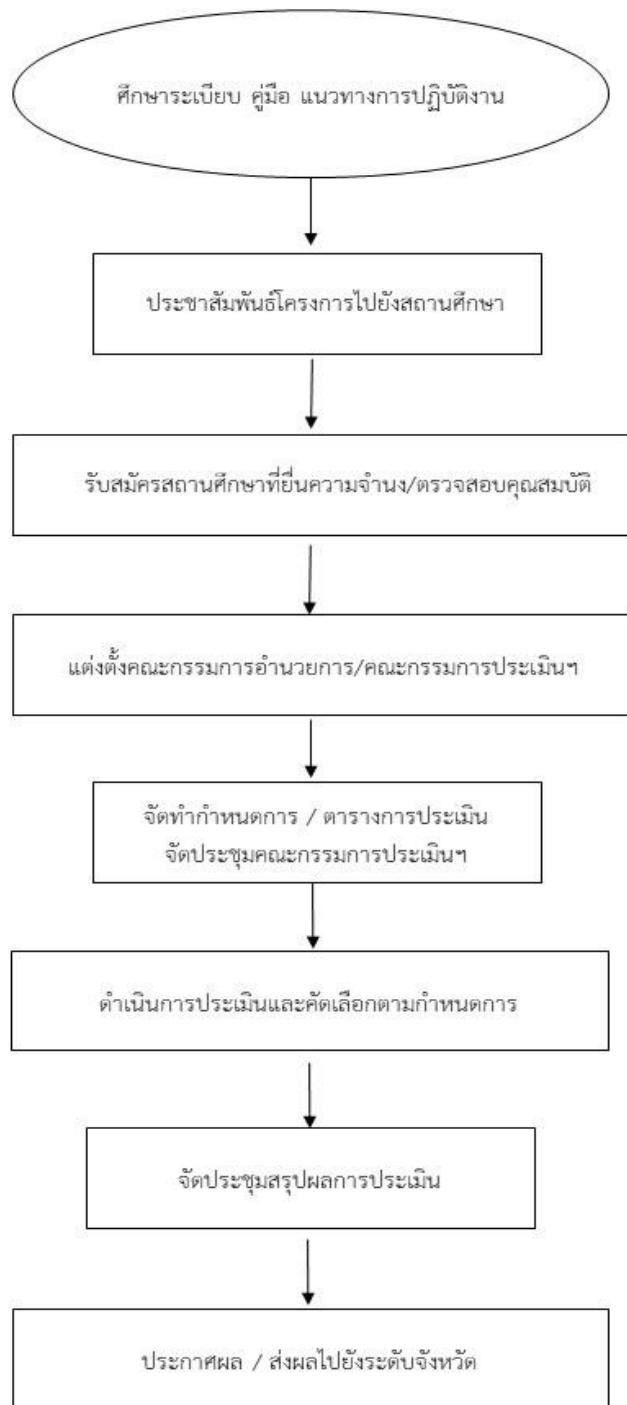

๖.๒ ระดับจังหวัด



๖.๓ ระดับกลุ่มจังหวัด

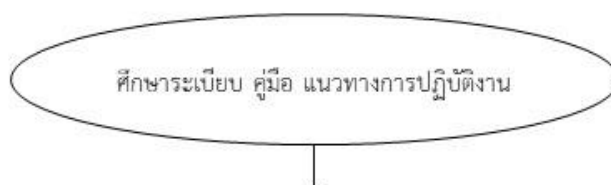

๗. แบบฟอร์มที่ใช้

๗.๑ แบบประเมินนักเรียนเพื่อรับรางวัลพระราชทาน ระดับการศึกษาขั้นพื้นฐาน

๗.๒ แบบประเมินสถานศึกษาเพื่อรับรางวัลพระราชทาน ระดับการศึกษาขั้นพื้นฐาน

๘. เอกสาร/หลักฐานอ้างอิง

๘.๑ ระเบียบกระทรวงศึกษาธิการว่าด้วยรางวัลพระราชทานแก่นักเรียน นักศึกษา และสถานศึกษา พ.ศ. ๒๕๖๒





๘.๒ ประกาศกระทรวงศึกษาธิการ เรื่อง หลักเกณฑ์และแนวทางการคัดเลือกนักเรียน นักศึกษา และสถานศึกษา เพื่อรับรางวัลพระราชทาน

๘.๓ ประกาศสำนักงานคณะกรรมการการศึกษาขั้นพื้นฐาน เรื่อง การคัดเลือกนักเรียน และสถานศึกษา เพื่อรับรางวัลพระราชทาน ระดับการศึกษาขั้นพื้นฐาน

๘.๔ คู่มือการประเมินนักเรียนเพื่อรับรางวัลพระราชทาน ระดับการศึกษาขั้นพื้นฐาน

๘.๕ คู่มือการประเมินสถานศึกษาเพื่อรับรางวัลพระราชทาน ระดับการศึกษาขั้นพื้นฐาน

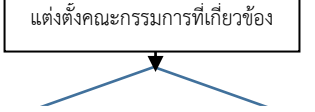
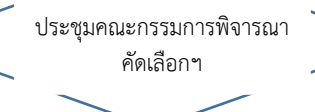
๙. แบบฟอร์มสรุปรายงาน

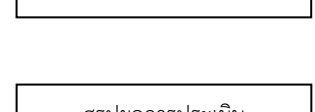
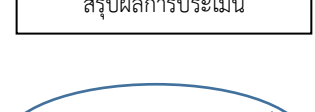
ชื่อกระบวนการ การคัดเลือกนักเรียนและสถานศึกษาเพื่อรับรางวัลพระราชทาน ระดับการศึกษาขั้นพื้นฐาน		สำนักงานเขตพื้นที่การศึกษา กลุ่มส่งเสริมการจัดการศึกษา			
วัตถุประสงค์ : เพื่อสนองพระราชปณิธานของพระบาทสมเด็จพระบรมชนกาธิเบศร มหาภูมิพลอดุลยเดชมหาราช บรมนาถบพิตร ซึ่งได้มีกระแสพระราชดำริสแก่อัฐมนตรีว่าการกระทรวงศึกษาธิการ (หม่อมหลวงปิ่น มาลากุล) เมื่อปี พ.ศ. ๒๕๐๖ ว่ากระทรวงศึกษาธิการควรพิจารณาจัดรางวัลแก่นักเรียน ซึ่งมีเรียนดี ประพฤติดีและโรงเรียนที่จัดการศึกษาดี					
ลำดับที่	ผังขั้นตอนการดำเนินงาน	รายละเอียดงาน	เวลาดำเนินการ	มาตรฐานคุณภาพงาน	ผู้รับผิดชอบ
๑		ศึกษา ระเบียบ คู่มือ แนวทางการปฏิบัติและการประเมินนักเรียนและสถานศึกษาเพื่อรับรางวัลพระราชทาน	๑๕ วัน		กลุ่มส่งเสริมฯ
๒		ประชาสัมพันธ์โครงการและรับสมัครคัดเลือกนักเรียนและสถานศึกษาเพื่อรับรางวัลพระราชทาน	๒๐ วัน		กลุ่มส่งเสริมฯ
๓		แต่งตั้งคณะกรรมการที่เกี่ยวข้อง เสนอ ผอ.สพท. ลงนาม	๓ วัน		กลุ่มส่งเสริมฯ
๔		ประชุมคณะกรรมการคัดเลือกนักเรียน และสถานศึกษาเพื่อรับรางวัลพระราชทานให้เป็นไปตามคู่มือประเมิน	๒ วัน		กลุ่มส่งเสริมฯ
		ดำเนินการประเมิน คัดเลือก - ระดับเขตพื้นที่การศึกษา - ระดับจังหวัด - ระดับกลุ่มจังหวัด	๗ วัน ๗ วัน ๑๕ วัน		
๕		สรุปผลการประเมินนักเรียนและสถานศึกษาเพื่อรับรางวัลพระราชทาน	๓ วัน		กลุ่มส่งเสริมฯ
๖		ประกาศผลการประเมิน และส่งผลการประเมินไปยังหน่วยงานที่เกี่ยวข้อง	๓ วัน		กลุ่มส่งเสริมฯ

อธิบายสัญลักษณ์ผังขั้นตอน



จุดเริ่มต้นหรือสิ้นสุดกระบวนการงาน



กิจกรรมงานหรือการปฏิบัติ



การตัดสินใจ



ทิศทางหรือการเคลื่อนไหวของงาน



จุดเชื่อมต่อระหว่างหน้า (ถ้าไม่จบภายใน 1 หน้า)

๑. ชื่องาน งานโครงการจัดการศึกษาในหมู่บ้านอาสาพัฒนาและป้องกันตนเอง (อพป.)

๒. วัตถุประสงค์

๒.๑ ฝึกอบรมประชาชนในหมู่บ้าน ให้มีศักยภาพ มีจิตสำนึกสร้างชุมชนให้เข้มแข็งรักถิ่นฐานเห็นประโยชน์ของชาติและส่วนรวมเป็นที่ตั้ง

๒.๒ มีส่วนร่วมในการพัฒนาและป้องกันแก้ไขปัญหาต่างๆ ที่มีผลกระทบต่อความมั่นคงความสงบเรียบร้อยของชุมชน

๒.๓ พัฒนาและยกระดับความเป็นอยู่ของราษฎรในหมู่บ้านให้สูงขึ้นกว่าเดิม อย่างเป็นระบบและส่งเสริมการปกครองในระบอบประชาธิปไตยในหมู่บ้าน

๓. ขอบเขตของงาน

๓.๑ ดำเนินการฝึกอบรมประชาชนหมู่บ้าน ในพื้นที่ร่วมกับกองอำนวยการรักษาความมั่นคงภายในราชอาณาจักร (กอ.รมน. จังหวัด) ในหมู่บ้าน อาสาพัฒนาและป้องกันตนเอง (อพป.)

๓.๒ ประชาชนมีความตระหนักถึง ภัยคุกคามทุกรูปแบบและตระหนักถึงบทบาทหน้าที่ในการมีส่วนร่วมในการป้องกันและแก้ไขปัญหาที่มีผลกระทบต่อความมั่นคงและความสงบเรียบร้อย ภายในประเทศ

๔. คำจำกัดความ

“งานโครงการจัดการศึกษาในหมู่บ้านอาสาพัฒนา และป้องกันตนเอง (อพป.)” หมายถึง โครงการอาสาพัฒนาและป้องกันตนเอง โดยฝึกอบรมประชาชนในหมู่บ้านให้มีศักยภาพ สร้างชุมชนให้เข้มแข็งรักถิ่นฐาน ร่วมกันพัฒนา และป้องกันแก้ไขปัญหาต่างๆ ด้วยตนเอง จัดชุดรักษาความปลอดภัยในหมู่บ้าน ร่วมใจในการอนุรักษ์ขนบธรรมเนียมประเพณี วรรคทางวัฒนธรรม อนุรักษ์ธรรมชาติและสิ่งแวดล้อม

๕. ขั้นตอนการปฏิบัติงาน

๕.๑ ศึกษา วิเคราะห์ สังเคราะห์โครงการจัดการศึกษาในหมู่บ้านอาสาพัฒนาและป้องกันตนเอง (อพป.) ตามบริบทพื้นที่

๕.๒ ร่วมจัดทำแผนงานพัฒนาการศึกษาในหมู่บ้าน อพป. ร่วมกับ กอ.รมน. จังหวัด หรือหน่วยงานที่เกี่ยวข้อง

๕.๓ มีส่วนร่วมกับ กอ.รมน. ภาค เพื่อเตรียมการฝึกอบรมเป็นวิทยากรใน หมู่บ้าน

๕.๔ ประสานความร่วมมือในการจัดส่งข้าราชการเข้าร่วมเป็นวิทยากรตามที่ กอ.รมน.จังหวัด กำหนด

๕.๕ ติดตามและประเมินผลการดำเนินงานในแต่ละปีตามที่ กอ.รมน.จังหวัดขอความร่วมมือ

๕.๖ สรุปและรายงานผลให้หน่วยงานที่เกี่ยวข้องทราบ เพื่อปรับปรุงและพัฒนาต่อไป

๖. Flow Chart การปฏิบัติงาน

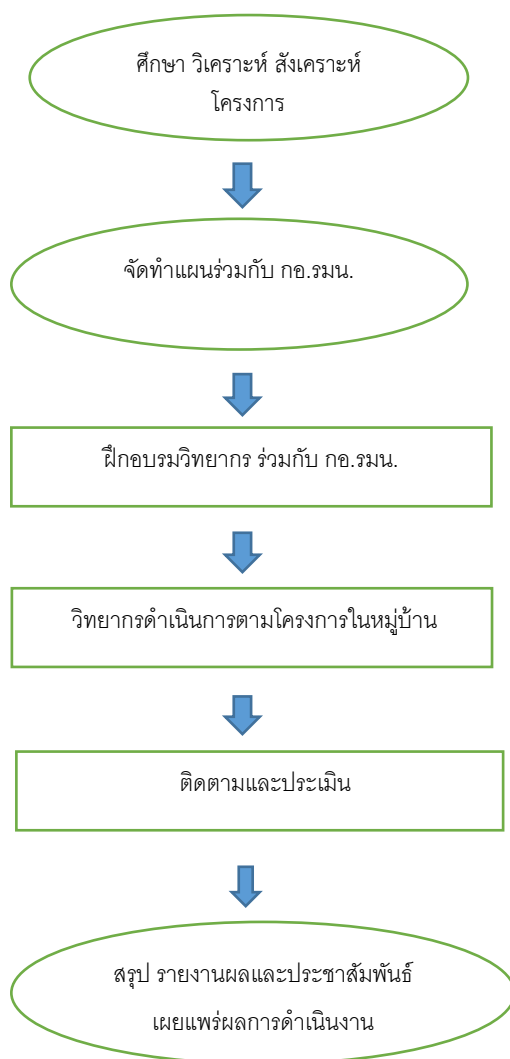





๗. แบบฟอร์มที่ใช้

-

๘. เอกสาร /หลักฐานอ้างอิง

พระราชบัญญัติจัดระเบียบบริหารหมู่บ้านอาสาพัฒนาและป้องกันตนเอง พ.ศ. ๒๕๒๒

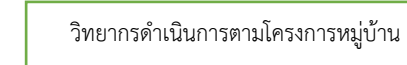
๙. แบบฟอร์มสรุปรายงาน

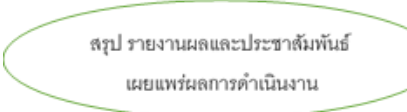
ชื่อกระบวนการ งานโครงการจัดการศึกษาในหมู่บ้านอาสาพัฒนา และป้องกันตนเอง (อพป.)		สำนักงานเขตพื้นที่การศึกษา กลุ่มส่งเสริมการจัดการศึกษา			
วัตถุประสงค์ :					
ลำดับที่	ผังขั้นตอนการดำเนินงาน	รายละเอียดงาน	เวลาดำเนินการ	มาตรฐานคุณภาพงาน	ผู้รับผิดชอบ
		ศึกษา วิเคราะห์ สังเคราะห์ โครงการจัดการศึกษาในหมู่บ้านอาสาพัฒนา และป้องกันตนเอง (อพป.) ตามบริบทพื้นที่	๓ วัน		
๑		สำนักงานเขตพื้นที่การศึกษาเข้าร่วมจัดทำแผนงานพัฒนาการศึกษาในหมู่บ้าน อพป. ร่วมกับ กอ.รমন. จังหวัด	๑๕ วัน		กลุ่มส่งเสริมฯ
๒		สำนักงานเขตพื้นที่การศึกษาเข้ารับการประชุมร่วมกับ กอ.รমন. ภาค เพื่อเตรียมการฝึกอบรมเป็นวิทยากรในหมู่บ้าน	๗ วัน		กลุ่มส่งเสริมฯ
๓		ประสานความร่วมมือในการจัดส่งข้าราชการเข้าร่วมเป็นวิทยากรตามที่ กอ.รমন.จังหวัดกำหนด	๗ วัน		กลุ่มส่งเสริมฯ
๔		ติดตามและประเมินผลการดำเนินงานในแต่ละปีตามที่ กอ.รমন.จังหวัดขอความร่วมมือ	๑๕ วัน		กลุ่มส่งเสริมฯ
๕		สรุปและรายงานผลให้หน่วยงานที่เกี่ยวข้องทราบ เพื่อปรับปรุงและพัฒนาต่อไป	๑๕ วัน		กลุ่มส่งเสริมฯ

อธิบายสัญลักษณ์ผังขั้นตอน



จุดเริ่มต้นหรือสิ้นสุดกระบวนการงาน



กิจกรรมงานหรือการปฏิบัติ



การตัดสินใจ



ทิศทางหรือการเคลื่อนไหวของงาน



จุดเชื่อมต่อระหว่างหน้า (ถ้าไม่จบภายใน 1 หน้า)

๑. ชื่องาน งานโครงการหมู่บ้านป้องกันตนเองชายแดน (ปชด.)

๒. วัตถุประสงค์

เพื่อให้เด็กและเยาวชนที่อยู่อาศัยตามแนวชายแดนได้รับการศึกษาอย่างทั่วถึง สามารถนำความรู้ไปสร้างความมั่นคงให้กับตนเอง/ครอบครัว/ชุมชนและประเทศชาติอย่างมีคุณภาพ

๓. ขอบเขตของงาน

งานโครงการหมู่บ้านป้องกันตนเองชายแดน (ปชด.) เป็นภารกิจในการรักษาความมั่นคงตามแนวชายแดน โดยมีได้หมายถึงการสร้างรั้ว เครื่องกีดขวาง การวางกำลังทหาร กองกำลังตำรวจตระเวนชายแดน เพื่อตรึงแนวชายแดนเท่านั้น แต่ยังหมายถึงภารกิจที่ต้องฟื้นฟูศักยภาพของประชาชนให้เข้มแข็งทุกด้าน ทั้งทางด้านการศึกษา เศรษฐกิจ สังคม จิตวิทยา การเมืองการปกครอง เทคโนโลยี และสิ่งแวดล้อมในหมู่บ้านตามแนวชายแดนให้สูงขึ้น พร้อมทั้งจะเป็น "ปราการพลังประชาชน"

๔. คำจำกัดความ

“งานโครงการหมู่บ้านป้องกันตนเองชายแดน (ปชด.)” หมายถึง โครงการหมู่บ้าน ป้องกันตนเองตามแนวชายแดน เป็นโครงการที่รัฐบาลได้จัดทำขึ้น เพื่อช่วยเหลือราษฎรไทยที่ได้รับผลกระทบจากการสู้รบบริเวณตามแนวชายแดน

๕. ขั้นตอนการปฏิบัติงาน

๕.๑ ศึกษา วิเคราะห์ สังเคราะห์โครงการหมู่บ้านป้องกันตนเองชายแดน (ปชด.) ตามบริบทพื้นที่

๕.๒ ประชุมหารือกับหน่วยงานที่เกี่ยวข้อง (กอ.รมน. ตชด.)

๕.๓ จัดทำแผนงาน/โครงการ เพื่อจัดกิจกรรม ตามความจำเป็น

และเหมาะสม

๕.๔ จัดกิจกรรมตามแผนงานโครงการร่วมกับหน่วยงานที่เกี่ยวข้อง

๕.๕ ติดตามประเมินผลการดำเนินงานตามแผนงาน / โครงการ

๕.๖ สรุปรายงานผลให้หน่วยงานที่เกี่ยวข้องทราบ เพื่อปรับปรุงและพัฒนา

๕.๗ เผยแพร่ผลการดำเนินงาน

๖. Flow Chart การปฏิบัติงาน

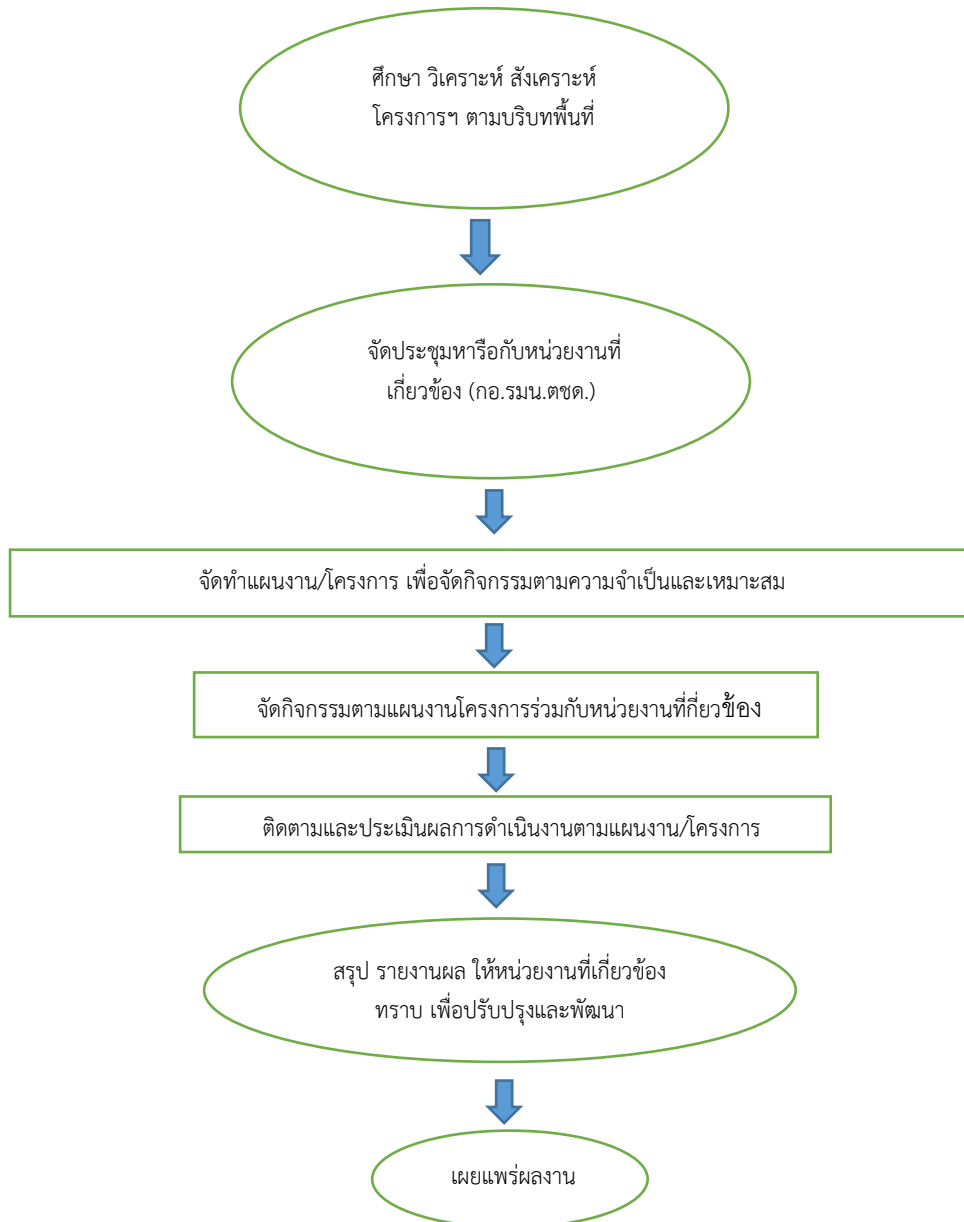

๗. แบบฟอร์มที่ใช้

-

๘. เอกสาร /หลักฐานอ้างอิง

๑. มติคณะรัฐมนตรี เมื่อวันที่ ๒๘ กรกฎาคม ๒๕๖๔ เกี่ยวกับหมู่บ้านป้องกันตนเองตามชายแดน

๑๔๖

คู่มือการปฏิบัติงานสำนักงานเขตพื้นที่การศึกษา : กลุ่มส่งเสริมการจัดการศึกษา

๒. แผนพัฒนาเศรษฐกิจและสังคมแห่งชาติ ปีที่ ๑๐ พ.ศ. ๒๕๕๐-๒๕๕๔ แผนงาน/โครงการ
หมู่บ้านป้องกันตนเองชายแดน

๙. แบบฟอร์มสรุปรายงาน

ชื่อกระบวนการ งานโครงการหมู่บ้านป้องกันตนเองชายแดน (ปชด.)		สำนักงานเขตพื้นที่การศึกษา กลุ่มส่งเสริมการจัดการศึกษา			
วัตถุประสงค์ : เพื่อให้เด็กและเยาวชนที่อยู่อาศัยตามแนวชายแดนได้รับการศึกษาอย่างทั่วถึง สามารถนำความรู้ไปสร้างความมั่นคงให้กับตนเอง/ครอบครัว/ชุมชนและประเทศชาติอย่างมีคุณภาพ					
ลำดับที่	ผังขั้นตอนการดำเนินงาน	รายละเอียดงาน	เวลาดำเนินการ	มาตรฐานคุณภาพงาน	ผู้รับผิดชอบ
	<pre> graph TD A(ศึกษา วิเคราะห์ สังเคราะห์ โครงการฯ ตามบริบทพื้นที่) --> B(จัดประชุมหารือกับหน่วยงานที่เกี่ยวข้อง (กอ.รมน.ตชด.)) B --> C[จัดทำแผน/โครงการ] C --> D[จัดกิจกรรมตามแผนงานโครงการร่วมกับหน่วยงานที่เกี่ยวข้อง] D --> E[ติดตามและประเมินผลการดำเนินงานตามแผนงาน/โครงการ] E --> F(สรุป รายงานผล ให้หน่วยงานที่เกี่ยวข้องทราบ เพื่อปรับปรุงและพัฒนา) F --> G(เผยแพร่ผลงาน) </pre>	ศึกษา วิเคราะห์ สังเคราะห์โครงการหมู่บ้านป้องกันตนเองชายแดน (ปชด.) ตามบริบทพื้นที่			
๑		สำนักงานเขตพื้นที่การศึกษาจัดประชุมหารือกับหน่วยงานที่เกี่ยวข้อง (กอ.รมน.ตชด.)	๗ วัน		กลุ่มส่งเสริมฯ
๒		สำนักงานเขตพื้นที่การศึกษาจัดทำแผนงาน/โครงการ เพื่อจัดกิจกรรม ตามความจำเป็นและเหมาะสม	๓ วัน		กลุ่มส่งเสริมฯ
๓		จัดกิจกรรมตามแผนงานโครงการร่วมกับหน่วยงานที่เกี่ยวข้อง	๗ วัน		กลุ่มส่งเสริมฯ
๔		ติดตามประเมินผลการดำเนินงานตามแผนงาน/โครงการ	๗ วัน		กลุ่มส่งเสริมฯ
๕		สรุป รายงานผล ให้หน่วยงานที่เกี่ยวข้องทราบ เพื่อปรับปรุงและพัฒนา	๗ วัน		กลุ่มส่งเสริมฯ
๖		เผยแพร่ผลงาน	๗ วัน		กลุ่มส่งเสริมฯ

อธิบายสัญลักษณ์ผังขั้นตอน



จุดเริ่มต้นหรือสิ้นสุดกระบวนการงาน



กิจกรรมงานหรือการปฏิบัติ



การตัดสินใจ



ทิศทางหรือการเคลื่อนไหวของงาน



จุดเชื่อมต่อระหว่างหน้า (ถ้าไม่จบภายใน 1 หน้า)

๑. ชื่องาน งานป้องกันและแก้ไขปัญหาสารเสพติดในสถานศึกษา

๒. วัตถุประสงค์

- ๒.๑ เพื่อดำเนินการป้องกันและแก้ไขปัญหาสารเสพติดในสถานศึกษา
- ๒.๒ เพื่อดำเนินการป้องกัน และแก้ไขปัญหาสารเสพติดในกลุ่มนักเรียนและนักศึกษา
- ๒.๓ เพื่อประสานการป้องกัน และแก้ไขปัญหาสารเสพติดในจังหวัด

๓. ขอบเขตของงาน

สำนักงานเขตพื้นที่การศึกษาดำเนินการประสานงาน ส่งเสริม สนับสนุน การป้องกัน และแก้ไข ปัญหาสารเสพติดในสถานศึกษา ในกลุ่มนักเรียน -นักศึกษา ในพื้นที่ให้บริการทางการศึกษารวมทั้งในเขตพื้นที่จังหวัด ร่วมกับหน่วยงานต่างๆ ที่เกี่ยวข้อง

๔. คำจำกัดความ

“หน่วยงานที่เกี่ยวข้อง” หมายถึง

- กระทรวงศึกษาธิการ สพฐ. / สพป. / สพม. สถาบันอาชีวศึกษา / กศน.
- องค์กรปกครองส่วนท้องถิ่น (อบจ. เทศบาล อบต.)
- จังหวัด อำเภอ (ศตส.จ., ศตส.อ.)
- สำนักงานสาธารณสุขจังหวัด สำนักงานอัยการจังหวัด ประจำศาลคดีเด็กและเยาวชน ศาลคดีเด็กและเยาวชน ศูนย์ฝึกและอบรมเด็ก สถานพินิจและคุ้มครองเด็ก กองบังคับการตำรวจภูธรจังหวัด
- ภาคเอกชน สื่อมวลชน

“สารเสพติด” หมายถึง สารหรือยาที่อาจเป็นผลิตภัณฑ์ธรรมชาติ หรือจากการสังเคราะห์ ซึ่งเมื่อเข้าสู่ร่างกายไม่ว่าโดยการกิน ดม สูบฉีด หรือด้วยประการใดๆ แล้วจะทำให้เกิดผลต่อร่างกายและจิตใจในลักษณะสำคัญ เช่น ต้องเพิ่มขนาดการเสพขึ้นเรื่อยๆ มีอาการอยากยาเมื่อขาดยา มีความต้องการเสพทั้งร่างกายและจิตใจอย่างรุนแรงและต่อเนื่อง ส่งผลต่อสุขภาพโดยทั่วไปจะทรุดโทรมลง

๕. ขั้นตอนการปฏิบัติงาน

- ๕.๑ ศึกษาสภาพปัญหา
- ๕.๒ สํารวจข้อมูล จำแนกสถานะ
- ๕.๓ ประเมินสถานการณ์ วิเคราะห์ข้อมูล
- ๕.๔ จัดทำแผนงาน/โครงการ
- ๕.๕ ประชุมชี้แจง
- ๕.๖ ทบทวนตรวจสอบข้อมูล
- ๕.๗ จัดกิจกรรมที่เหมาะสมกับกลุ่มฯ และส่งเสริม สนับสนุน การดำเนินงานโครงการสถานศึกษาสีขาวปลอดยาเสพติดและอบายมุขในสถานศึกษา
- ๕.๘ จัดระบบส่งต่อ
- ๕.๘ ยกย่องให้รางวัลฯ เสริมสร้างความเข้มแข็ง
- ๕.๙ ติดตามประเมินผล และรายงานผล

๖. Flow Chart การปฏิบัติงาน

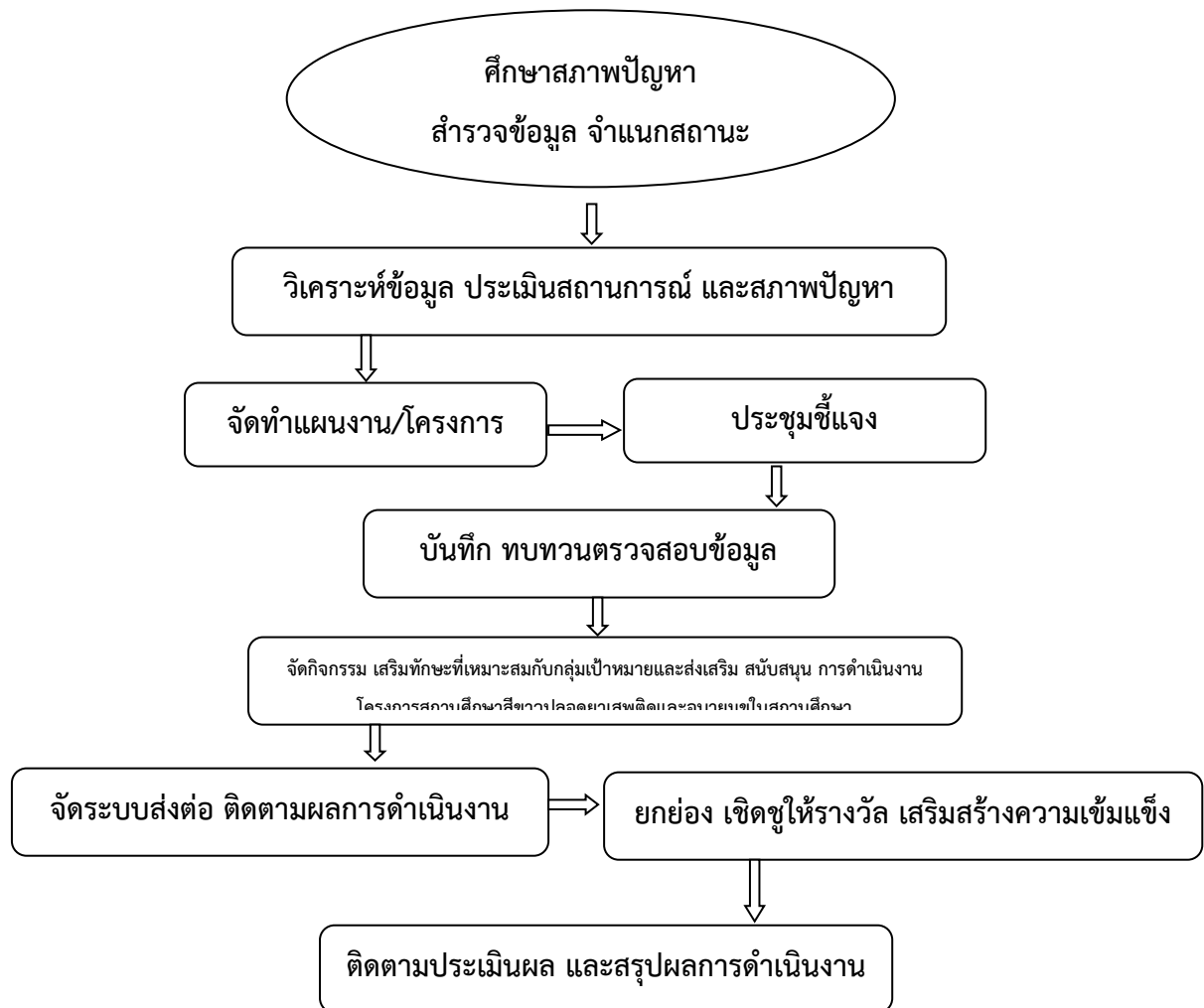

๗. แบบฟอร์มที่ใช้

- ๗.๑ แบบรายงานข้อมูลการจำแนกสถานะ
- ๗.๒ แบบรายงานแผนงานโครงการตามยุทธศาสตร์จังหวัด
- ๗.๓ แบบรายงานผลการดำเนินงานตามยุทธศาสตร์ชาติ

๘. เอกสารหลักฐานอ้างอิง

- ๘.๑ นโยบายรัฐบาล
- ๘.๒ นโยบายกระทรวงศึกษาธิการ
- ๘.๓ นโยบายของจังหวัด

๘.๔ แผนงานโครงการของ สำนักงานเขตพื้นที่การศึกษา

๙. แบบฟอร์มสรุปรายงาน

ชื่อกระบวนการ งานป้องกันและแก้ไขปัญหาสารเสพติดในสถานศึกษา		สำนักงานเขตพื้นที่การศึกษา กลุ่มส่งเสริมการจัดการศึกษา				
วัตถุประสงค์ : ๑. เพื่อดำเนินการป้องกันและแก้ไขปัญหาสารเสพติดในสถานศึกษา ๒. เพื่อดำเนินการป้องกัน และแก้ไขปัญหาสารเสพติดในกลุ่มนักเรียนและนักศึกษา ๓. เพื่อประสานการป้องกัน และแก้ไขปัญหาสารเสพติดในจังหวัด						
ลำดับที่	ผังขั้นตอนการดำเนินงาน	รายละเอียดงาน	เวลาดำเนินการ	มาตรฐานคุณภาพงาน	ผู้รับผิดชอบ	
๑		ศึกษาสภาพปัญหา	๗ วัน		กลุ่มส่งเสริมฯ	
๒		สำรวจข้อมูล จำแนกสถานะ	๗ วัน		กลุ่มส่งเสริมฯ	
๓		ประเมินสถานการณ์ วิเคราะห์ข้อมูล	๓ วัน		กลุ่มส่งเสริมฯ	
๔		จัดทำแผนงาน/โครงการ	๓ วัน		กลุ่มส่งเสริมฯ	
๕		ประชุมชี้แจง	๓ วัน		กลุ่มส่งเสริมฯ	
๖		บันทึก ทบทวนตรวจสอบข้อมูล	๓ วัน		กลุ่มส่งเสริมฯ	
๗		จัดกิจกรรม เสนอทักษะที่เหมาะสมกับกลุ่มเป้าหมาย และส่งเสริม สนับสนุน การดำเนินงาน โครงการสถานศึกษาสีขาวปลอดยาเสพติดและอบายมุขในสถานศึกษา	จัดกิจกรรมที่เหมาะสมกับกลุ่มฯ	๗ วัน		กลุ่มส่งเสริมฯ
๘		จัดระบบส่งต่อ ติดตามผลการดำเนินงาน	จัดระบบส่งต่อ	๓ วัน		
		ยกย่อง เชิดชูให้รางวัล เสริมสร้างความเข้มแข็ง	ยกย่องให้รางวัลฯ เสริมสร้างความเข้มแข็ง	๗ วัน		
	ติดตามประเมินผล และสรุปผลการดำเนินงาน	ติดตามประเมินผล และรายงานผล	๗ วัน		กลุ่มส่งเสริมฯ	
อธิบายสัญลักษณ์ผังขั้นตอน 						

๑. ชื่องาน งานส่งเสริมความประพฤตินักเรียน นักศึกษา

๒. วัตถุประสงค์

- ๒.๑ เพื่อจัดตั้งศูนย์ส่งเสริมความประพฤตินักเรียนและนักศึกษาและระดับเขตพื้นที่การศึกษา
- ๒.๒ เพื่อสร้างเครือข่ายสถานศึกษาและผู้ปกครองนักเรียนนักศึกษา และหน่วยงานอื่น ๆ ที่เกี่ยวข้องในการส่งเสริมความประพฤตินักเรียนนักศึกษาในระดับเขตพื้นที่การศึกษา
- ๒.๓ เพื่อป้องกันและแก้ไขปัญหาความประพฤตินักเรียนและนักศึกษาในเขตพื้นที่การศึกษา

๓. ขอบเขตของงาน

สำนักงานเขตพื้นที่การศึกษา ดำเนินการจัดทำโครงการส่งเสริมความประพฤตินักเรียน-นักศึกษา ตามสภาพปัญหาของจังหวัดและเขตพื้นที่การศึกษา ประสานความร่วมมือระหว่างสถานศึกษา เครือข่าย และพนักงานเจ้าหน้าที่ส่งเสริมความประพฤตินักเรียน-นักศึกษา

๔. คำจำกัดความ

“ศูนย์ส่งเสริมความประพฤตินักเรียนและนักศึกษา” หมายถึง ศูนย์ประสานงานในการส่งเสริมความประพฤตินักเรียนและนักศึกษา

“พนักงานเจ้าหน้าที่ส่งเสริมความประพฤตินักเรียนและนักศึกษา” หมายถึง พนักงานเจ้าหน้าที่ ตามพระราชบัญญัติคุ้มครองเด็ก พ.ศ.๒๕๔๖ หมวด ๗

๕. ขั้นตอนการปฏิบัติงาน

- ๕.๑ ศึกษา วิเคราะห์ กฎหมาย ระเบียบ แนวปฏิบัติที่เกี่ยวข้องกับงานส่งเสริมความประพฤตินักเรียน นักศึกษา
- ๕.๒ จัดตั้งศูนย์ส่งเสริมความประพฤตินักเรียนและนักศึกษา ระดับเขตพื้นที่การศึกษา
- ๕.๓ จัดทำคู่มือการปฏิบัติงานในการส่งเสริมความประพฤตินักเรียนนักศึกษา ให้สถานศึกษาในสังกัดศึกษาแนวทาง
- ๕.๔ อบรมจัดทำทะเบียนและเสนอแต่งตั้งพนักงานเจ้าหน้าที่ส่งเสริมความประพฤตินักเรียนและนักศึกษา
- ๕.๕ สร้างและพัฒนาเครือข่ายศูนย์ส่งเสริมความประพฤตินักเรียนและนักศึกษาในระดับเขตพื้นที่การศึกษา
- ๕.๖ กำหนดวิธี จัดทำระบบเฝ้าระวังป้องกันปัญหาพฤติกรรมที่ไม่เหมาะสมของนักเรียนและนักศึกษาร่วมกับหน่วยงานต่าง ๆ ที่เกี่ยวข้อง เช่น ตำรวจ พัฒนาสังคมและความมั่นคงของมนุษย์จังหวัด เป็นต้น
- ๕.๗ ร่วมกับหน่วยงานอื่น ๆ ที่เกี่ยวข้องในการออกตรวจร่วม และ การจัดระเบียบสังคม
- ๕.๘ กำกับ ติดตาม ประเมินผลเป็นระยะอย่างต่อเนื่องเพื่อแก้ปัญหาาร่วมกัน
- ๕.๙ สรุปผลการดำเนินงาน รายงานหน่วยงานที่เกี่ยวข้อง

๖. Flow Chart การปฏิบัติงาน

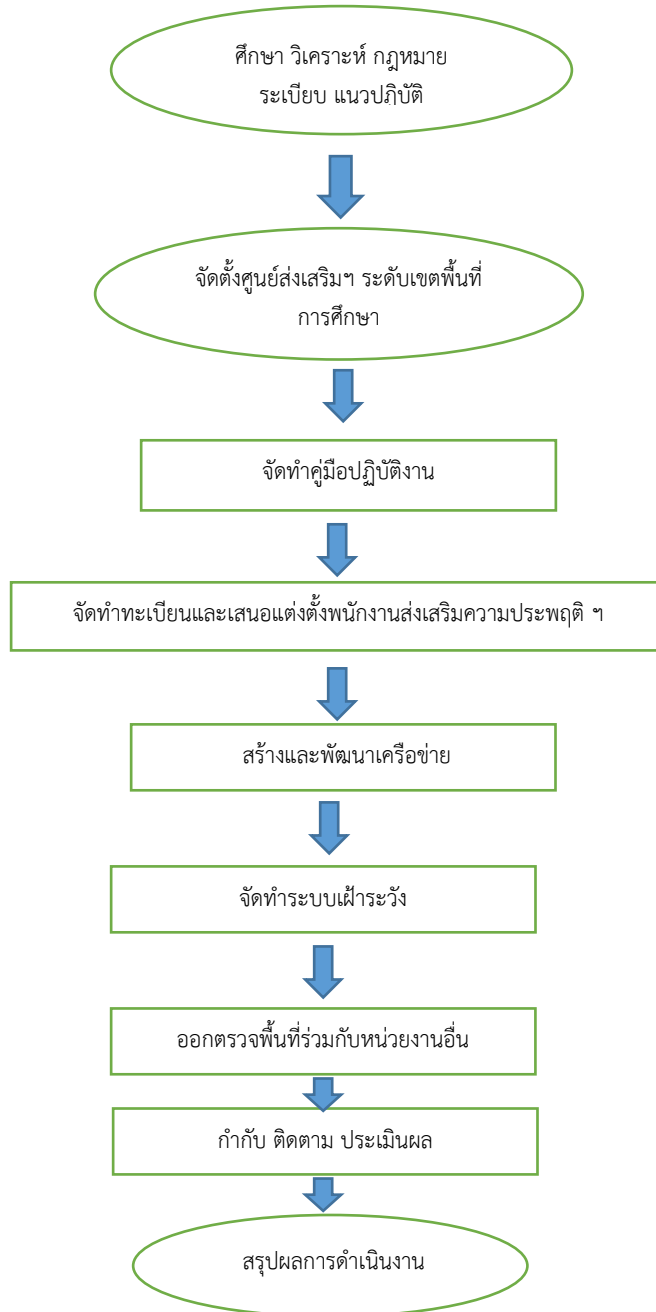

๗. แบบฟอร์มที่ใช้

แบบพนักงานส่งเสริมความประพฤตินักเรียน นักศึกษา ๑-๑๓ (พสน. ๑-๑๓)

๘. เอกสาร/หลักฐานอ้างอิง

๘.๑ พระราชบัญญัติคุ้มครองเด็ก พ.ศ. ๒๕๔๖

๘.๒ ระเบียบกระทรวงศึกษาธิการว่าด้วยการส่งเสริมความประพฤตินักเรียนนักศึกษา พ.ศ. ๒๕๔๘

๘.๓ กฎกระทรวง ระเบียบ ประกาศ คำสั่ง ที่เกี่ยวข้องกับการส่งเสริมความประพฤตินักเรียน

แ ล ะ นั ก คี ก ษ า

๙. แบบฟอร์มสรุปรายงานงาน

ชื่อกระบวนการ งานส่งเสริมความประพฤตินักเรียน นักศึกษา		สำนักงานเขตพื้นที่การศึกษา กลุ่มส่งเสริมการจัดการศึกษา			
วัตถุประสงค์ : ๑. เพื่อจัดตั้งศูนย์ส่งเสริมความประพฤตินักเรียนและนักศึกษาและระดับเขตพื้นที่การศึกษา ๒. เพื่อสร้างเครือข่ายสถานศึกษาและผู้ปกครองนักเรียนนักศึกษา และหน่วยงานอื่น ๆ ที่เกี่ยวข้องในการส่งเสริมความประพฤตินักเรียนนักศึกษาในระดับเขตพื้นที่การศึกษา ๓. เพื่อป้องกันและแก้ไขปัญหาความประพฤตินักเรียนและนักศึกษาในเขตพื้นที่การศึกษา					
ลำดับที่	ผังขั้นตอนการดำเนินงาน	รายละเอียดงาน	เวลาดำเนินการ	มาตรฐานคุณภาพงาน	ผู้รับผิดชอบ
๑	<pre> graph TD A([ศึกษา วิเคราะห์ กฎหมาย ระเบียบ แนวปฏิบัติ]) --> B([จัดตั้งศูนย์ส่งเสริมฯ ระดับเขตพื้นที่การศึกษา]) B --> C[จัดทำคู่มือปฏิบัติงาน] C --> D[จัดทำทะเบียนและเสนอแต่งตั้งพนักงานส่งเสริมความประพฤติฯ] D --> E[สร้างและพัฒนาเครือข่าย] E --> F[จัดทำระบบเฝ้าระวัง] F --> G[ออกตรวจพื้นที่ร่วมกับหน่วยงานอื่น] G --> H[กำกับ ติดตาม ประเมินผล] H --> I([สรุปผล]) </pre>	ศึกษา วิเคราะห์ กฎหมาย ระเบียบ แนวปฏิบัติ	๓ วัน		
๒		จัดตั้งศูนย์ส่งเสริมความประพฤตินักเรียนและนักศึกษา ระดับเขตพื้นที่การศึกษา	๗ วัน		กลุ่มส่งเสริมฯ
๓		จัดทำคู่มือการปฏิบัติงานในการส่งเสริมความประพฤตินักเรียนนักศึกษา ให้สถานศึกษาในสังกัดศึกษาแนวทาง	๗ วัน		กลุ่มส่งเสริมฯ
๔		อบรมจัดทำทะเบียนและเสนอแต่งตั้งพนักงานเจ้าหน้าที่ส่งเสริมความประพฤตินักเรียนและนักศึกษา	๗ วัน		กลุ่มส่งเสริมฯ
๕		สร้างและพัฒนาเครือข่ายศูนย์ส่งเสริมความประพฤตินักเรียนและนักศึกษาในระดับเขตพื้นที่การศึกษา	๗ วัน		กลุ่มส่งเสริมฯ
๖		กำหนดวิธี จัดทำระบบเฝ้าระวังป้องกันปัญหาพฤติกรรมที่ไม่เหมาะสมของนักเรียนและนักศึกษาร่วมกับหน่วยงานต่าง ๆ ที่เกี่ยวข้อง เช่น ตำรวจ พัฒนาสังคมและความมั่นคงของมนุษย์จังหวัด เป็นต้น	๗ วัน		กลุ่มส่งเสริมฯ
๗		ร่วมกับหน่วยงานอื่น ๆ ที่เกี่ยวข้องในการออกตรวจร่วม และ การจัดระเบียบสังคม	๗ วัน		กลุ่มส่งเสริมฯ
๘		กำกับ ติดตาม ประเมินผลเป็นระยะอย่างต่อเนื่องเพื่อแก้ไขปัญหาร่วมกัน	๗ วัน		
๙		สรุปผลการดำเนินงาน รายงานหน่วยงานที่เกี่ยวข้อง	๗ วัน		กลุ่มส่งเสริมฯ
อธิบายสัญลักษณ์ผังขั้นตอน					



จุดเริ่มต้นหรือสิ้นสุดกระบวนการงาน



กิจกรรมงานหรือการปฏิบัติ



การตัดสินใจ



ทิศทางหรือการเคลื่อนไหวของงาน



จุดเชื่อมต่อระหว่างหน้า (ถ้าไม่จบภายใน 1 หน้า)

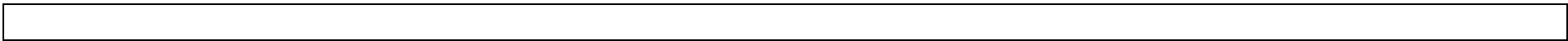

๑. ชื่องาน งานป้องกันการแพร่ระบาดของโรคเอดส์

๒. วัตถุประสงค์

๒.๑ เพื่อเสริมสร้างความรู้ความเข้าใจและส่งเสริมการป้องกันและแก้ไขปัญหาโรคเอดส์ในกลุ่มนักเรียน

๒.๒ เพื่อสร้างเครือข่ายสถานศึกษาและผู้ปกครองนักเรียน และหน่วยงานอื่น ๆ ที่เกี่ยวข้องในการป้องกันและแก้ไขปัญหาโรคเอดส์ในกลุ่มนักเรียน

๓. ขอบเขตของงาน

สำนักงานเขตพื้นที่การศึกษา ดำเนินการจัดทำโครงการกิจกรรมในการป้องกันและแก้ไขปัญหาโรคเอดส์ในกลุ่มนักเรียน

๔. คำจำกัดความ

“โรคเอดส์” หมายถึง ภาวะภูมิคุ้มกันบกพร่องที่เกิดจากการติดเชื้อไวรัส HIV โดยโรคเอดส์จะเกิดขึ้นหลังจากที่ร่างกายได้รับเชื้อ HIV โดยเฉลี่ยเป็นเวลา ๘-๑๐ ปี ทำให้ภูมิคุ้มกันเม็ดเลือดขาวในร่างกายลดลง จนในที่สุดร่างกายไม่มีภูมิคุ้มกันเพียงพอในการป้องกันร่างกายจากเชื้อโรคนอก ทำให้เกิดโรคติดเชื้ออื่น ๆ แทรกซ้อน เช่น วัณโรค เป็นต้น

๕. ขั้นตอนการปฏิบัติงาน

- ๕.๑ ศึกษา วิเคราะห์ การดำเนินงานตามนโยบาย ความสอดคล้องตามนโยบาย
- ๕.๒ แต่งตั้งคณะกรรมการในระดับเขตพื้นที่การศึกษาและสถานศึกษา
- ๕.๓ ประชุมชี้แจงนโยบายและเป้าหมายให้ผู้บริหารสถานศึกษาในสังกัดทราบ
- ๕.๔ ปฏิบัติตามแนวทางการป้องกันและแก้ไขปัญหาโรคเอดส์ในกลุ่มนักเรียน
- ๕.๕ ติดตาม ประเมินผลการดำเนินงานอย่างต่อเนื่อง
- ๕.๖ รายงานผลการดำเนินงาน

๖. Flow Chart การปฏิบัติงาน

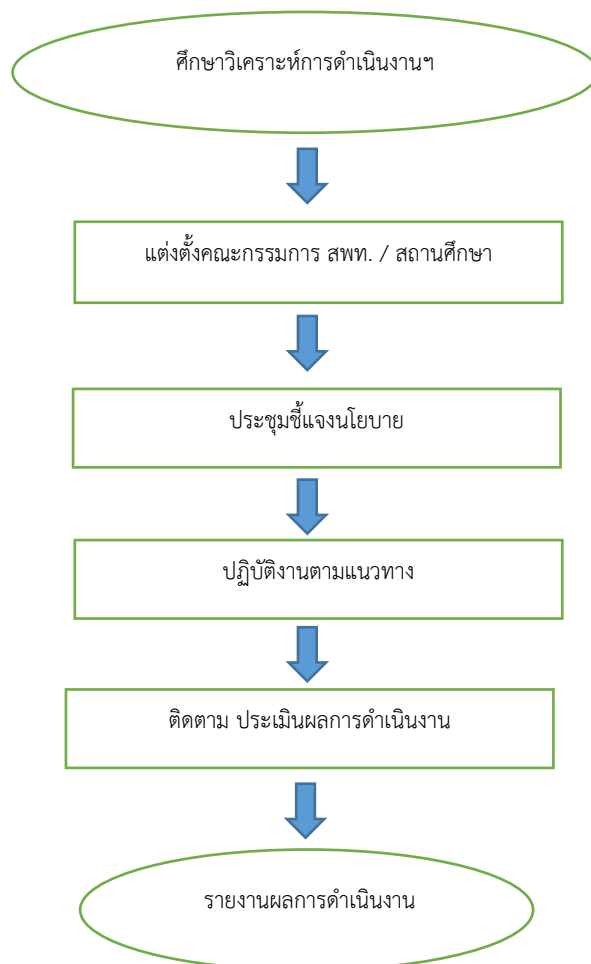

๗. แบบฟอร์มที่ใช้

-

๘. เอกสาร/หลักฐานอ้างอิง

๘.๑ พระราชบัญญัติคุ้มครองเด็ก พ.ศ. ๒๕๕๖

๘.๒ พระราชบัญญัติโรคติดต่อ พ.ศ. ๒๕๕๘

๙. แบบฟอร์มสรุปรายงาน

ชื่อกระบวนการ งานป้องกันปัญหาการแพร่ระบาดโรคเอดส์		สำนักงานเขตพื้นที่การศึกษา กลุ่มส่งเสริมการจัดการศึกษา			
วัตถุประสงค์ : ๑. เพื่อเสริมสร้างความรู้ความเข้าใจและส่งเสริมการป้องกันและแก้ไขปัญหาโรคเอดส์ในกลุ่มนักเรียน ๒. เพื่อสร้างเครือข่ายสถานศึกษาและผู้ปกครองนักเรียน และหน่วยงานอื่น ๆ ที่เกี่ยวข้องในการป้องกันและแก้ไขปัญหาโรคเอดส์ในกลุ่มนักเรียน					
ลำดับที่	ผังขั้นตอนการดำเนินงาน	รายละเอียดงาน	เวลาดำเนินการ	มาตรฐานคุณภาพงาน	ผู้รับผิดชอบ
๑	<pre> graph TD A([ศึกษาวิเคราะห์การดำเนินงานฯ]) --> B[แต่งตั้งคณะกรรมการ สพท. /] B --> C[ประชุมชี้แจงนโยบาย] C --> D[ปฏิบัติตามแนวทาง] D --> E[ติดตาม ประเมินผลการ] E --> F([รายงานผลการ]) </pre>	ศึกษา วิเคราะห์ การดำเนินงานตามนโยบาย ความสอดคล้องตามนโยบาย	๕ วัน		กลุ่มส่งเสริมฯ
๒		แต่งตั้งคณะกรรมการในระดับเขตพื้นที่การศึกษา และสถานศึกษา	๓ วัน		กลุ่มส่งเสริมฯ
๓		ประชุมชี้แจงนโยบายและเป้าหมายให้ผู้บริหาร สถานศึกษาในสังกัดทราบ	๕ วัน		กลุ่มส่งเสริมฯ
๔		ปฏิบัติตามแนวทางการป้องกันและแก้ไขปัญหาโรค เอดส์ในกลุ่มนักเรียน	๗ วัน		กลุ่มส่งเสริมฯ
๕		ติดตาม ประเมินผลการดำเนินงานอย่างต่อเนื่อง	๗ วัน		กลุ่มส่งเสริมฯ
๖		รายงานผลการดำเนินงาน	๑๕ วัน		กลุ่มส่งเสริมฯ
อธิบายสัญลักษณ์ผังขั้นตอน จุดเริ่มต้นหรือสิ้นสุดกระบวนการงาน กิจกรรมงานหรือการปฏิบัติ การตัดสินใจ ทิศทางหรือการเคลื่อนไหวของงาน จุดเชื่อมต่อระหว่างหน้า (ถ้าไม่จบภายใน 1 หน้า)					

๑. ชื่องาน งานระบบการดูแลช่วยเหลือนักเรียน

๒. วัตถุประสงค์

๒.๑ เพื่อให้การดำเนินงานระบบดูแลช่วยเหลือนักเรียนเป็นไปอย่างมีระบบ มีประสิทธิภาพ

๒.๒ เพื่อให้โรงเรียน กรรมการสถานศึกษา ผู้ปกครอง ชุมชน องค์กรและหน่วยงานที่เกี่ยวข้องมีการทำงานร่วมกันโดยมีกระบวนการทำงานที่เป็นระบบ ชัดเจน

๓. ขอบเขตของงาน

สำนักงานเขตพื้นที่การศึกษา และสถานศึกษาในสังกัดจัดระบบการดูแลช่วยเหลือนักเรียนอย่างครบวงจรได้มาตรฐานตามระบบ ๕ ขั้นตอน ของระบบการดูแลช่วยเหลือนักเรียน ได้แก่ การรู้จักนักเรียน เป็นรายบุคคล การคัดกรองนักเรียน การจัดกิจกรรมป้องกันและแก้ไขปัญหา การจัดกิจกรรมพัฒนา และการส่งต่อ อย่างเป็นระบบและมีคุณภาพ

๔. คำจำกัดความ

“รู้จักนักเรียนเป็นรายบุคคล” หมายถึง การจัดเก็บข้อมูลนักเรียนรายบุคคล ประวัติส่วนตัว ประวัติการศึกษา ข้อมูลด้านสุขภาพ ความสามารถพิเศษ ฯ

“การคัดกรองนักเรียน” หมายถึง การจัดกลุ่มนักเรียนตามฐานข้อมูลรายบุคคลเป็นกลุ่มปกติ กลุ่มมีปัญหา และกลุ่มเสี่ยง

“การจัดกิจกรรมป้องกัน” หมายถึง กิจกรรมที่จัดขึ้นเพื่อให้นักเรียนกลุ่มปกติเพื่อป้องกันและสร้างความเข้มแข็ง เป็นการสร้างภูมิคุ้มกันป้องกันความเสี่ยงของนักเรียน เช่น บ้านหลังเรียน

“การจัดกิจกรรมแก้ปัญหา” หมายถึง กิจกรรมที่จัดขึ้นเพื่อให้นักเรียนกลุ่มที่มีปัญหาด้านต่าง ๆ ตามสภาพปัญหา เช่น การระดมทุนเพื่อการศึกษาสำหรับเด็กขาดแคลน การเข้าค่ายปรับเปลี่ยนพฤติกรรม เพื่อนที่ปรึกษา

“การจัดกิจกรรมพัฒนา” หมายถึง กิจกรรมที่จัดขึ้นเพื่อให้นักเรียนที่มีความสามารถพิเศษเพื่อส่งเสริมให้นักเรียนได้พัฒนาตามศักยภาพ

“การส่งต่อ” หมายถึง กิจกรรมที่จัดขึ้นเพื่อให้นักเรียนที่มีความสามารถพิเศษหรือมีปัญหาเป็นพิเศษ ที่ต้องอาศัยการมีส่วนร่วมจากหน่วยงาน หรือบุคลากรที่มีความชำนาญเฉพาะด้าน เช่นจิตแพทย์ ศิลปิน ฯลฯ

๕. ขั้นตอนการปฏิบัติงาน

๕.๑ ศึกษา วิเคราะห์การดำเนินงานตามนโยบายและความสอดคล้องของกฎหมาย

๕.๒ จัดทำข้อมูลสารสนเทศที่เกี่ยวข้อง เพื่อกำหนดแนวทางการจัดทำแผนงาน/กิจกรรม/โครงการพัฒนาระบบดูแลช่วยเหลือนักเรียน

๕.๓ ส่งเสริม สนับสนุน สร้างความตระหนักและการรับรู้ให้กับผู้บริหารสถานศึกษาและครูผู้รับผิดชอบระบบดูแลช่วยเหลือนักเรียน ตามกระบวนการ ๕ ขั้นตอน รวมทั้ง พัฒนาแนวทางระบบการดูแลช่วยเหลือนักเรียนของเขตพื้นที่การศึกษา

๕.๔ ดำเนินการจัดโครงการ กิจกรรมระบบการดูแลช่วยเหลือนักเรียนและขับเคลื่อนการดำเนินงานที่กำหนดตามแผนงานโครงการ

๕.๕ ติดตาม รวบรวมผลการดำเนินการเพื่อการพัฒนา ป้องกัน และแก้ปัญหา ตามแนวทางหลักเกณฑ์ที่กำหนด

๕.๖ ถอดบทเรียนและวิจัย พัฒนางานระบบดูแลช่วยเหลือนักเรียนอย่างเป็นระบบ

๕.๗ สรุปผลการดำเนินการ และจัดทำรายงานผล

๕.๘ เผยแพร่รายงานผลการดำเนินงานให้หน่วยงานที่เกี่ยวข้องรับทราบ

๖. Flow Chart การปฏิบัติงาน

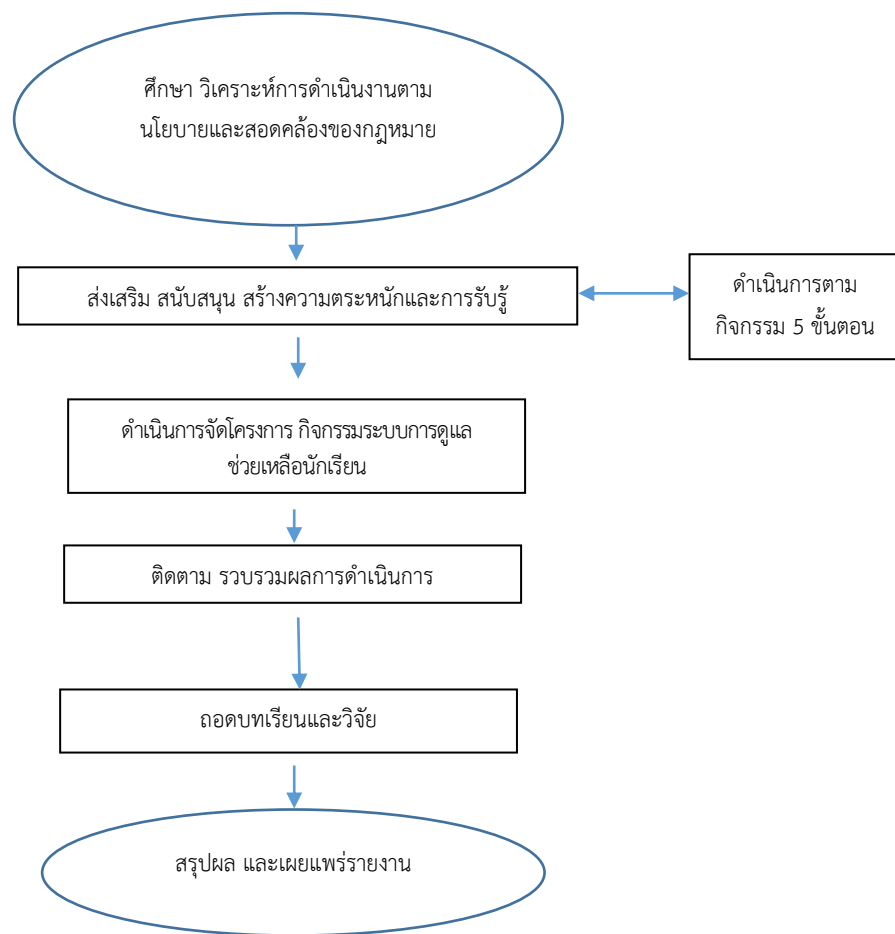

๗. แบบฟอร์มที่ใช้

๗.๑ แบบบันทึกกิจกรรมเยี่ยมบ้านนักเรียน

๗.๒ แบบคัดกรองนักเรียน S.D.Q

๗.๓ แบบรายงานผลการดำเนินงานระบบดูแลช่วยเหลือนักเรียน

๘. เอกสารหลักฐานอ้างอิง

๘.๑ คู่มือการดำเนินงานระบบดูแลช่วยเหลือนักเรียน

๘.๒ แผนงานโครงการ ปฏิทินการปฏิบัติงานของสำนักงานเขตพื้นที่การศึกษา และสถานศึกษา

๙. แบบฟอร์มสรุปมาตรฐานงาน

ชื่อกระบวนงาน งานพัฒนาระบบการดูแลช่วยเหลือนักเรียน		สำนักงานเขตพื้นที่การศึกษา กลุ่มส่งเสริมการจัดการศึกษา			
วัตถุประสงค์ : ๑. เพื่อให้การดำเนินงานระบบดูแลช่วยเหลือนักเรียนเป็นไปอย่างมีระบบ มีประสิทธิภาพ ๒. เพื่อให้โรงเรียน กรรมการสถานศึกษา ผู้ปกครอง ชุมชน องค์กรและหน่วยงานที่เกี่ยวข้องมีการทำงานร่วมกันโดยมีกระบวนการทำงานที่เป็นระบบ ชัดเจน					
ลำดับที่	ผังขั้นตอนการดำเนินงาน	รายละเอียดงาน	เวลาดำเนินการ	มาตรฐานคุณภาพงาน	ผู้รับผิดชอบ
๑	<pre> graph TD 1([๑. ศึกษา วิเคราะห์การดำเนินงานตามนโยบายและสอดคล้องของกฎหมาย]) --> 2[๒. จัดทำข้อมูลสารสนเทศที่เกี่ยวข้อง เพื่อกำหนดแนวทางการจัดทำแผนงาน/กิจกรรม/โครงการพัฒนาระบบดูแลช่วยเหลือนักเรียน] 2 --> 3[๓. ส่งเสริม สนับสนุน สร้างความตระหนักและการรับรู้ให้กับผู้บริหารสถานศึกษาและครูผู้รับผิดชอบระบบดูแลช่วยเหลือนักเรียน ตามกระบวนการ ๕ ขั้นตอน รวมทั้งพัฒนาแนวทางระบบการดูแลช่วยเหลือนักเรียนของเขตพื้นที่การศึกษา] 3 --> 4[๔. ดำเนินการจัดโครงการ กิจกรรมระบบการดูแลช่วยเหลือนักเรียน] 4 --> 5[๕. ติดตาม รวบรวมผลการดำเนินการ] 5 --> 6[๖. ถอดบทเรียนและวิจัย] 6 --> 7[๗. สรุปผล และเผยแพร่รายงาน] 7 --> 8([๘. สรุปผล และเผยแพร่รายงาน]) </pre>	ศึกษา วิเคราะห์การดำเนินงานตามนโยบายและความสอดคล้องของกฎหมาย	๓ วัน		กลุ่มส่งเสริมฯ
๒		จัดทำข้อมูลสารสนเทศที่เกี่ยวข้อง เพื่อกำหนดแนวทางการจัดทำแผนงาน/กิจกรรม/โครงการพัฒนาระบบดูแลช่วยเหลือนักเรียน	๗ วัน		กลุ่มส่งเสริมฯ
๓		ส่งเสริม สนับสนุน สร้างความตระหนักและการรับรู้ให้กับผู้บริหารสถานศึกษาและครูผู้รับผิดชอบระบบดูแลช่วยเหลือนักเรียน ตามกระบวนการ ๕ ขั้นตอน รวมทั้งพัฒนาแนวทางระบบการดูแลช่วยเหลือนักเรียนของเขตพื้นที่การศึกษา	๗ วัน		กลุ่มส่งเสริมฯ
๔		ดำเนินการจัดโครงการ กิจกรรมระบบการดูแลช่วยเหลือนักเรียน	๗ วัน		กลุ่มส่งเสริมฯ
๕		ติดตาม รวบรวมผลการดำเนินการ	๗ วัน		กลุ่มส่งเสริมฯ
๖		ถอดบทเรียนและวิจัย	๑๕ วัน		กลุ่มส่งเสริมฯ
๗		สรุปผล และเผยแพร่รายงาน	๗ วัน		กลุ่มส่งเสริมฯ
๘		สรุปผล และเผยแพร่รายงาน	เผยแพร่รายงานผลการดำเนินงานให้หน่วยงานที่เกี่ยวข้องรับทราบ	๓ วัน	
อธิบายสัญลักษณ์ผังขั้นตอน					

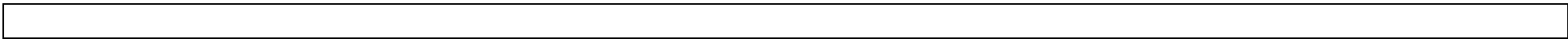

๑. ชื่องาน งานวิเทศสัมพันธ์

๒. วัตถุประสงค์

๒.๑ เพื่อศึกษาวิเคราะห์ จัดทำข้อเสนอเชิงนโยบายและแนวทางการช่วยเหลือ พัฒนาเครือข่ายความร่วมมือทั้งภาครัฐและเอกชนทั้งในและต่างประเทศ ปฏิบัติตามพันธกิจ

๒.๒ เพื่อส่งเสริม ประสาน สนับสนุนการเตรียมความพร้อมของสถานศึกษาในสังกัด

๓. ขอบเขตของงาน

๓.๑ ประสานงาน ประชาสัมพันธ์โครงการแลกเปลี่ยนนักเรียนระหว่างประเทศ หรือการขอรับทุนเพื่อศึกษาต่อต่างประเทศกับหน่วยงานอื่น ๆ ทั้งภายในและภายนอก

๓.๒ การส่งเสริม สนับสนุนการเตรียมความพร้อมของสถานศึกษาเข้าร่วมโครงการแลกเปลี่ยนนักเรียนระหว่างประเทศ หรือการขอรับทุนเพื่อศึกษาต่อต่างประเทศ

๓.๓ จัดทำฐานข้อมูล วิเคราะห์ข้อมูลเพื่อให้การส่งเสริมสนับสนุนการดำเนินการไปสู่เป้าหมาย

๓.๔ ประสาน ส่งเสริมสถานศึกษาให้สามารถเตรียมความพร้อมนักเรียนให้มีทักษะ ในด้านภาษา วัฒนธรรมเพื่อสร้างโอกาสและเพิ่มขีดความสามารถในการแข่งขัน

๔. คำจำกัดความ

“วิเทศสัมพันธ์” หมายถึง ความสัมพันธ์กับต่างประเทศ (Foreign relations) คืองานที่เกี่ยวข้องกับต่างประเทศ รวมทั้งการติดต่อประสานงานกับสถาบันและหน่วยงานต่างประเทศทั้งที่อยู่ภายในและต่างประเทศ

๕. ขั้นตอนการปฏิบัติงาน

๕.๑ ศึกษา วิเคราะห์กฎหมาย แนวทาง หลักเกณฑ์ที่เกี่ยวข้อง

๕.๒ จัดทำข้อมูล รายละเอียดให้ครบถ้วนตามหลักเกณฑ์

๕.๓ เสนอผู้มีอำนาจพิจารณาสั่งการ/ดำเนินการ

๕.๔ สื่อสาร ประสานงานร่วมกับสถานศึกษาในสังกัดและหน่วยงานที่เกี่ยวข้อง

๕.๕ ประสานงานกับกลุ่มวิเทศสัมพันธ์ สพฐ.

๕.๖ แจ้งผลการให้ผู้เกี่ยวข้องรับทราบและดำเนินการต่อ

๖. Flow Chart การปฏิบัติงาน

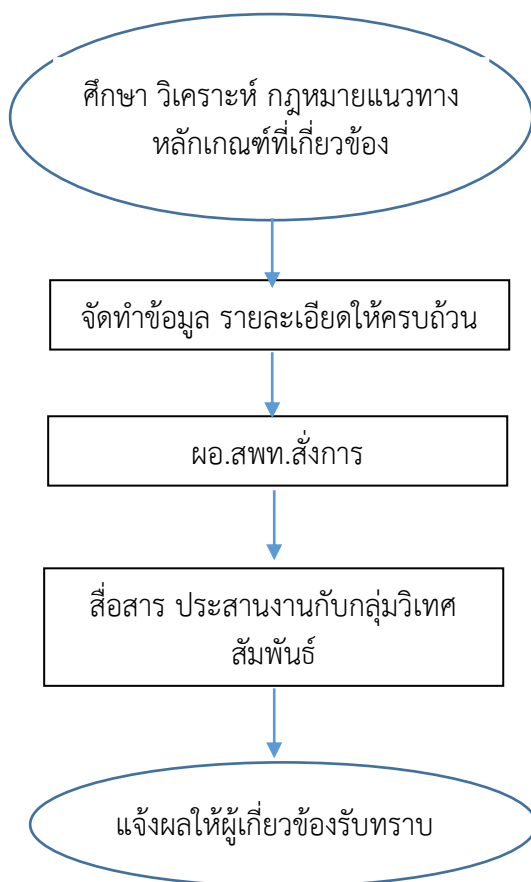

๗. แบบฟอร์มที่ใช้

-

๘. เอกสารหลักฐานอ้างอิง

- ๘.๑ พระราชบัญญัติการศึกษาแห่งชาติ พ.ศ. ๒๕๕๒ และที่แก้ไขเพิ่มเติม
- ๘.๒ หลักสูตรการศึกษาขั้นพื้นฐาน พ.ศ. ๒๕๔๔ และ พ.ศ. ๒๕๕๑
- ๘.๓ หลักสูตรแกนกลางการศึกษาขั้นพื้นฐาน พ.ศ. ๒๕๕๑

๙. แบบฟอร์มสรุปรายงาน

ชื่อกระบวนการ งานวิเทศสัมพันธ์		สำนักงานเขตพื้นที่การศึกษา กลุ่มส่งเสริมการจัดการศึกษา			
วัตถุประสงค์ :					
ลำดับที่	ผังขั้นตอนการดำเนินงาน	รายละเอียดงาน	เวลาดำเนินการ	มาตรฐานคุณภาพงาน	ผู้รับผิดชอบ
๑	<pre> graph TD A([ศึกษา วิเคราะห์ กฎหมาย แนวทางหลักเกณฑ์ที่เกี่ยวข้อง]) --> B[จัดทำข้อมูล รายละเอียดให้ ครบถ้วนตามหลักเกณฑ์] B --> C[พอ.สพท.สั่งการ] C --> D[สื่อสาร ประสานงานกับกลุ่ม วิเทศสัมพันธ์] D --> E([แจ้งผลให้ผู้เกี่ยวข้องรับทราบ]) </pre>	ศึกษา วิเคราะห์กฎหมาย แนวทาง หลักเกณฑ์ที่เกี่ยวข้อง	๓ วัน		กลุ่มส่งเสริมฯ
๒		จัดทำข้อมูล รายละเอียดให้ครบถ้วนตามหลักเกณฑ์	๗ วัน		กลุ่มส่งเสริมฯ
๓		พอ.สพท.สั่งการ	๓ วัน		กลุ่มส่งเสริมฯ
๔		สื่อสาร ประสานงานร่วมกับสถานศึกษาในสังกัด และหน่วยงานที่เกี่ยวข้อง	๗ วัน		กลุ่มส่งเสริมฯ
๕		ประสานงานกับกลุ่มวิเทศสัมพันธ์ สพฐ.	๗ วัน		กลุ่มส่งเสริมฯ
๖		แจ้งเรื่องผลการดำเนินการให้ผู้เกี่ยวข้องรับทราบ และดำเนินการต่อ	๗ วัน		กลุ่มส่งเสริมฯ
อธิบายสัญลักษณ์ผังขั้นตอน					

๑. ชื่องาน งานโครงการแลกเปลี่ยนนักเรียนทุนระหว่างประเทศ

๒. วัตถุประสงค์

๒.๑ เพื่อส่งเสริมสนับสนุนการดำเนินงานโครงการแลกเปลี่ยนนักเรียนทุนระหว่างประเทศให้มีคุณภาพ ประสิทธิภาพมากยิ่งขึ้น

๒.๒ เพื่อสร้างความตระหนักและมีส่วนร่วมสนับสนุนจากผู้เกี่ยวข้องมากยิ่งขึ้น

๓. ขอบเขตของงาน

๓.๑ การส่งเสริมให้นักเรียน สถานศึกษา ครู อาจารย์ ในสังกัดได้มีความรู้ ความเข้าใจเกี่ยวกับโครงการและวิธีดำเนินการ

๓.๒ การส่งเสริม สนับสนุน ประสานงานกับผู้ปกครอง ชุมชน องค์กรภาครัฐ และเอกชน เพื่อสนับสนุนโครงการ

๓.๓ การจัดทำข้อมูลระบบสารสนเทศ

๓.๔ การศึกษา วิเคราะห์ และพัฒนากระบวนการส่งเสริมสนับสนุนโครงการแลกเปลี่ยนนักเรียนทุนระหว่างประเทศให้เป็นระบบ และมีมาตรฐาน

๔. คำจำกัดความ

“การแลกเปลี่ยนนักเรียนทุนระหว่างประเทศ” หมายถึง นักเรียนจากประเทศต่าง ๆ ที่มีโครงการแลกเปลี่ยนกับนักเรียนไทยในการศึกษา เล่าเรียน และพำนักอาศัยอยู่เป็นการชั่วคราวกับประเทศนั้นๆ

๕. ขั้นตอนการปฏิบัติงาน

๕.๑ ศึกษา วิเคราะห์กฎหมาย แนวทาง หลักเกณฑ์เกี่ยวข้อง

๕.๒ จัดทำข้อมูล รายละเอียดให้ครบถ้วนตามหลักเกณฑ์

๕.๓ เสนอผู้มีอำนาจพิจารณาสั่งการ/ดำเนินการ

๕.๔ สื่อสาร ประสานงานร่วมกับสถานศึกษาในสังกัดและหน่วยงานที่เกี่ยวข้อง

๕.๕ ดำเนินการตามแนวทางที่กำหนด

๕.๖ แจ้งผลการให้ผู้เกี่ยวข้องรับทราบและดำเนินการต่อ

๖. Flow Chart การปฏิบัติงาน

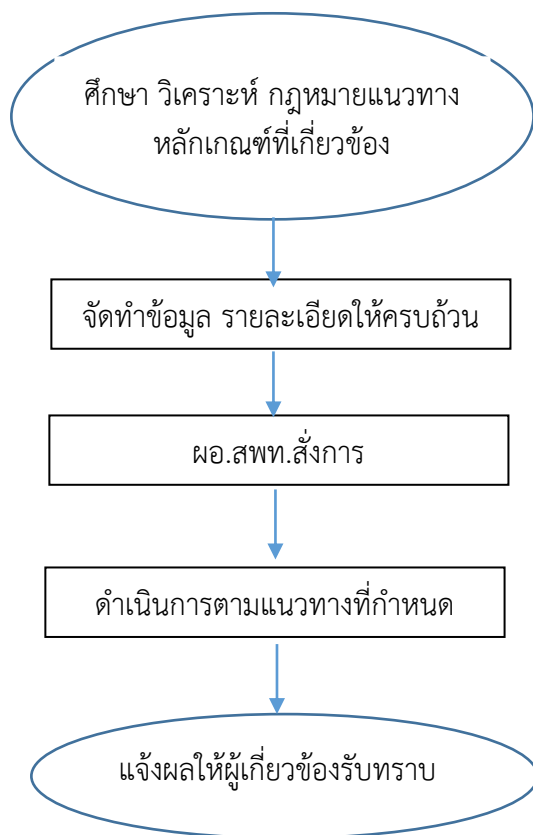

๗. แบบฟอร์มที่ใช้

-

๘. เอกสารหลักฐานอ้างอิง

- ๘.๑ พระราชบัญญัติการศึกษาแห่งชาติ พ.ศ. ๒๕๕๒ และที่แก้ไขเพิ่มเติม
- ๘.๒ หลักสูตรการศึกษาขั้นพื้นฐาน พ.ศ. ๒๕๔๔ และ พ.ศ. ๒๕๕๑
- ๘.๓ หลักสูตรแกนกลางการศึกษาขั้นพื้นฐาน พ.ศ. ๒๕๕๑
- ๘.๔ เอกสาร หลักเกณฑ์ แนวทางการแลกเปลี่ยนทุนระหว่างประเทศที่เกี่ยวข้อง

๙. แบบฟอร์มสรุปรายงาน

ชื่อกระบวนการ งานโครงการแลกเปลี่ยนนักเรียนทุนระหว่างประเทศ		สำนักงานเขตพื้นที่การศึกษา กลุ่มส่งเสริมการจัดการศึกษา			
วัตถุประสงค์ :					
ลำดับที่	ผังขั้นตอนการดำเนินงาน	รายละเอียดงาน	เวลาดำเนินการ	มาตรฐานคุณภาพงาน	ผู้รับผิดชอบ
๑	<pre> graph TD A([ศึกษา วิเคราะห์ กฎหมาย แนวทางหลักเกณฑ์ที่เกี่ยวข้อง]) --> B[จัดทำข้อมูล รายละเอียดให้] B --> C[ผอ.สพท.สั่งการ] C --> D[ดำเนินการตามที่กำหนด] D --> E([แจ้งผลให้ผู้เกี่ยวข้องรับทราบ]) </pre>	ศึกษา วิเคราะห์กฎหมาย แนวทาง หลักเกณฑ์ที่เกี่ยวข้อง	๓ วัน		กลุ่มส่งเสริมฯ
๒		จัดทำข้อมูล รายละเอียดให้ครบถ้วนตามหลักเกณฑ์	๗ วัน		กลุ่มส่งเสริมฯ
๓		เสนอ ผอ.สพท. พิจารณาสั่งการ	๓ วัน		กลุ่มส่งเสริมฯ
๔		สื่อสาร ประสานงานร่วมกับสถานศึกษาในสังกัด และหน่วยงานที่เกี่ยวข้อง	๗ วัน		กลุ่มส่งเสริมฯ
๕		ดำเนินการตามที่กำหนด	๗ วัน		กลุ่มส่งเสริมฯ
๖		แจ้งเรื่องผลการดำเนินการให้ผู้เกี่ยวข้องรับทราบ และดำเนินการต่อ	๗ วัน		กลุ่มส่งเสริมฯ
อธิบายสัญลักษณ์ผังขั้นตอน					
จุดเริ่มต้นหรือสิ้นสุดกระบวนการงาน กิจกรรมงานหรือการปฏิบัติ การตัดสินใจ ทิศทางหรือการเคลื่อนไหวของงาน จุดเชื่อมต่อระหว่างหน้า (ถ้าไม่จบภายใน 1 หน้า)					

๑. ชื่องาน งานประสานส่งเสริมการศึกษากับการศาสนาและการวัฒนธรรม

๒. วัตถุประสงค์

เพื่อให้มีการประสานการดำเนินงานด้านการศึกษากับการศาสนาและการวัฒนธรรมกับหน่วยงานภายใน ภายนอกเขตพื้นที่การศึกษา

๓. ขอบเขตของงาน

สำนักงานเขตพื้นที่การศึกษา ดำเนินการประสานงานทั้งด้านการศึกษา การศาสนาและการวัฒนธรรม กับหน่วยงาน บุคคล ทั้งภายใน และภายนอก เขตพื้นที่การศึกษา รวมทั้งการติดตาม ประเมินผลและการรายงานผล

๔. คำจำกัดความ

“หน่วยงานภายในเขตพื้นที่การศึกษา” หมายถึง สถานศึกษาในสังกัดสำนักงานเขตพื้นที่การศึกษา
“หน่วยงานภายนอกเขตพื้นที่การศึกษา” หมายถึง สถาบัน หน่วยงาน บุคคลซึ่งอยู่ในพื้นที่จังหวัดที่ตั้งสำนักงานเขตพื้นที่การศึกษา

“การศาสนา” หมายถึง ศาสนาที่บุคคลในหน่วยงานภายนอกและภายในนับถือ

“การวัฒนธรรม” หมายถึง วิถีชีวิตของคนในสังคมเป็นแบบแผนประเพณีปฏิบัติและการแสดงออกซึ่งความรู้ สำนึก คิดในสถานการณ์ต่าง ๆ

๕. ขั้นตอนการปฏิบัติงาน

๕.๑ ศึกษาวิเคราะห์แนวทางการประสานงาน การศึกษากับการศาสนา และการวัฒนธรรม

๕.๒ จัดทำแผนงาน/โครงการที่เป็นการส่งเสริมการศึกษากับการศาสนาและการวัฒนธรรม

เสนอผู้อำนวยการสำนักงานเขตพื้นที่การศึกษา

๕.๓ แต่งตั้งคณะกรรมการดำเนินการตามแผนงาน/โครงการและคณะกรรมการประสานงานกับการศาสนา และการวัฒนธรรม

๕.๔ ดำเนินการตามแผนงาน/โครงการ

๕.๕ ติดตาม และประเมินผล

๕.๖ สรุปรายงานผลดำเนินการ นำเสนอหน่วยงานที่เกี่ยวข้อง

๖. Flow Chart การปฏิบัติงาน

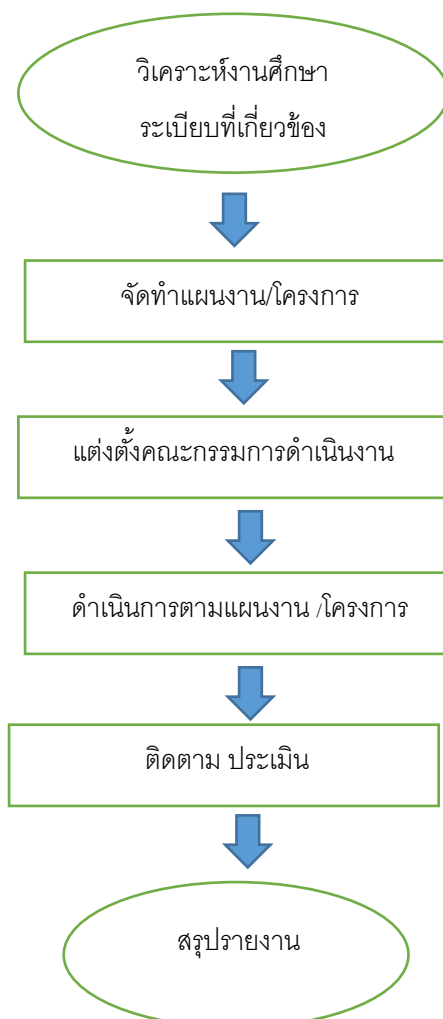

๗. แบบฟอร์มที่ใช้

-

๘. เอกสาร/หลักฐานอ้างอิง

๙. แบบฟอร์มสรุปรายงาน

ชื่อกระบวนการ งานประสานส่งเสริมการศึกษา การศาสนา และการวัฒนธรรม			สำนักงานเขตพื้นที่การศึกษา กลุ่มส่งเสริมการจัดการศึกษา		
วัตถุประสงค์ : เพื่อให้มีการประสานการดำเนินงานด้านการศึกษา การศาสนา และการวัฒนธรรมกับหน่วยงานภายใน ภายนอกเขตพื้นที่การศึกษา					
ลำดับที่	ผังขั้นตอนการดำเนินงาน	รายละเอียดงาน	เวลาดำเนินการ	มาตรฐานคุณภาพงาน	ผู้รับผิดชอบ
๑		ศึกษาวิเคราะห์ แนวทางการประสานงาน	๓ วัน		กลุ่มส่งเสริมฯ
๒		จัดทำแผนงาน โครงการที่ส่งเสริมการศึกษา กับ ศาสนา และการวัฒนธรรม	๗ วัน		กลุ่มส่งเสริมฯ
๓		เสนอ ผอ.สพท. พิจารณา	๓ วัน		กลุ่มส่งเสริมฯ
๔		แต่งตั้งคณะทำงาน ดำเนินการตามแผน	๕ วัน		กลุ่มส่งเสริมฯ
๕		ขับเคลื่อนการดำเนินการตามแผน	๑๕ วัน		กลุ่มส่งเสริมฯ
๖		ติดตาม ประเมินผล	๗ วัน		กลุ่มส่งเสริมฯ
๖		สรุปรายงานผลดำเนินการ	๗ วัน		กลุ่มส่งเสริมฯ

อธิบายสัญลักษณ์ จุดเริ่มต้นหรือสิ้นสุดกระบวนการ กิจกรรมงานหรือการปฏิบัติ การตัดสินใจ ทิศทางหรือการเคลื่อนไหวของงาน จุดเชื่อมต่อระหว่างหน้า (ถ้าไม่จบภายใน 1 หน้า)

๑. ชื่องาน **ทุนการศึกษาและการระดมทรัพยากรเพื่อการศึกษา**

๒. วัตถุประสงค์

เพื่อให้เงินทุนการศึกษาแก่นักเรียน นักศึกษาที่ขาดแคลนทุนทรัพย์เพื่อเป็นค่าเล่าเรียนค่าใช้จ่ายที่เกี่ยวข้องกับการศึกษา และค่าใช้จ่ายที่จำเป็นในการครองชีพ ระหว่างศึกษา ให้ได้รับโอกาสทางการศึกษาอย่างทั่วถึงช่วยแบ่งเบาภาระด้านการเงินของผู้ปกครองและเป็นการพัฒนาทรัพยากรมนุษย์ของชาติ

๓. ขอบเขตของงาน

- ๓.๑ มุ่งเน้นวัตถุประสงค์การให้ทุนการศึกษาแก่นักเรียน ของแต่ละหน่วยงาน องค์กร
- ๓.๒ หน่วยงาน องค์กรอื่น ให้ทุนการศึกษาแก่นักเรียน
- ๓.๓ พิจารณาจัดสรร คัดเลือกนักเรียนที่ขอรับทุนการศึกษา
- ๓.๔ การระดมทรัพยากรเพื่อการศึกษาของนักเรียน

๔. จำกัดความ

“ทุนการศึกษา” หมายถึง เงินทุนสำหรับค่าใช้จ่ายในการศึกษาที่บุคคลหรือองค์กรต่าง ๆ บริจาคให้เพื่อช่วยเหลือสงเคราะห์ผู้ที่มีได้อยู่ในหน้าที่เลี้ยงดูปกครองโดยตรงของตนได้ศึกษาเล่าเรียน การศึกษาในระบบโรงเรียนและสถาบันการศึกษาในสมัยปัจจุบัน

“การระดมทรัพยากรทางการศึกษา” หมายถึง การรวบรวม เงิน สิ่งของ วัสดุ ต่างๆ ที่ได้รับจากการบริจาคเพื่อช่วยเหลือนักเรียนที่ประสบปัญหาภาวะยากลำบาก

๕. ขั้นตอนการปฏิบัติงาน

- ๕.๑ ศึกษาวิเคราะห์เงื่อนไขการบริหารเงินทุนตามวัตถุประสงค์ของกองทุน
- ๕.๒ วางแผนการดำเนินการและแจ้งเงื่อนไขการคัดเลือกนักเรียนเพื่อขอรับทุน ตลอดจนรายละเอียดของกองทุน
- ๕.๓ จัดวางรูปแบบ แนวทางเพื่อจัดหาทุนและระดมทรัพยากรทางการศึกษา
- ๕.๔ แต่งตั้งคณะกรรมการดำเนินงานสวัสดิการกองทุนเพื่อการศึกษาพิจารณาคัดเลือกนักเรียนที่สมควรได้รับความช่วยเหลือ ตลอดจนดำเนินการตามเงื่อนไขต่าง ๆ
- ๕.๕ โอนเงินทุนหรือการมอบทุนการศึกษา
- ๕.๖ จัดทำเอกสารและรายงานทางการเงิน ตามเงื่อนไขของกองทุน
- ๕.๗ ประสานการติดตามผลการเรียนของนักเรียนที่ได้รับทุนและรายงานผลการเรียนและการดำเนินการใช้ทุน
- ๕.๘ ดำเนินการตอบขอบคุณและยกย่องเชิดชูเกียรติผู้สนับสนุนทุน
- ๘.๙ สรุปรายงานผล

๖. Flow Chart การปฏิบัติงาน

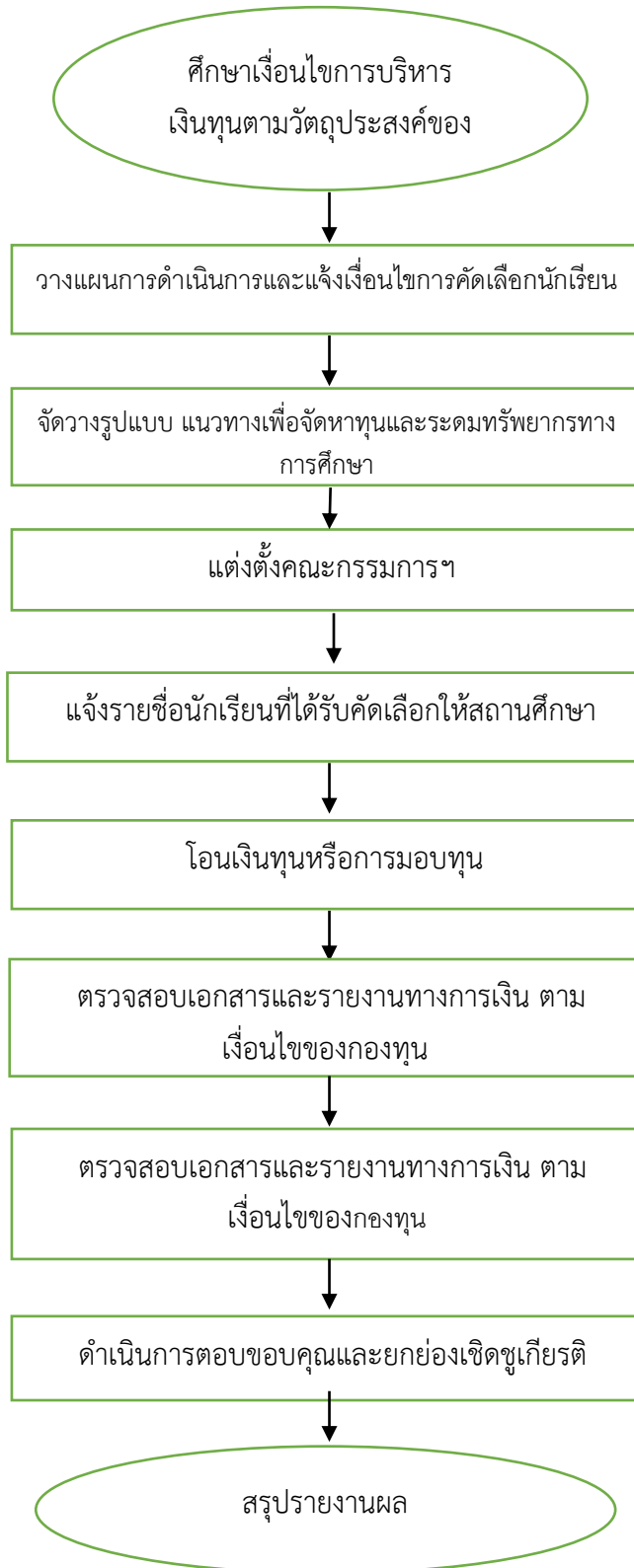

๗. แบบฟอร์มที่ใช้

ใช้ตามแบบที่กำหนดตามเงื่อนไขของผู้ให้ทุน

๘. เอกสารหลักฐานอ้างอิง







๘.๑ แนวปฏิบัติการขอรับทุนการศึกษา

๘.๒ ระเบียบกระทรวงศึกษาธิการว่าด้วยวิธีการปฏิบัติการให้เครื่องหมายตอบแทนผู้ช่วยเหลือ

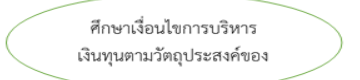
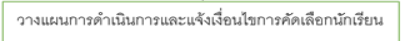
ราชการ พ.ศ. ๒๕๓๑

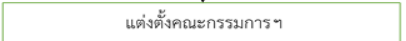
๘.๓ ระเบียบกระทรวงศึกษาธิการว่าด้วยการตอบขอบคุณหรืออนุโมทนา

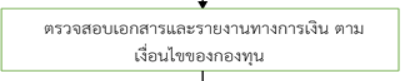
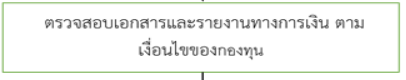
๙. แบบฟอร์มสรุปมาตรฐานงาน

ชื่อกระบวนการ งานทุนการศึกษาและการระดมทรัพยากรเพื่อการศึกษา		สำนักงานเขตพื้นที่การศึกษา กลุ่มส่งเสริมการจัดการศึกษา			
<p>วัตถุประสงค์ : เพื่อให้เงินทุนการศึกษาแก่นักเรียน นักศึกษาที่ขาดแคลนทุนทรัพย์เพื่อเป็นค่าเล่าเรียนค่าใช้จ่ายที่เกี่ยวข้องกับการศึกษา และค่าใช้จ่ายที่จำเป็นในการครองชีพ ระหว่างศึกษา ให้ได้รับโอกาสทางการศึกษาอย่างทั่วถึงช่วยแบ่งเบาภาระด้านการเงินของผู้ปกครองและเป็นการพัฒนาทรัพยากรมนุษย์ของชาติ</p>					
ลำดับที่	ผังขั้นตอนการดำเนินงาน	รายละเอียดงาน	เวลาดำเนินการ	มาตรฐานคุณภาพงาน	ผู้รับผิดชอบ
๑		ศึกษาเงื่อนไขการบริหารเงินทุนตามวัตถุประสงค์ของกองทุน	๓ วัน		กลุ่มส่งเสริมฯ
๒		วางแผนการดำเนินการและแจ้งเงื่อนไขการคัดเลือกนักเรียนเพื่อขอรับทุน ตลอดจนรายละเอียดของกองทุน	๗ วัน		กลุ่มส่งเสริมฯ
๓		จัดวางรูปแบบ แนวทางเพื่อจัดหาทุนและระดมทรัพยากรทางการศึกษา	๗ วัน		กลุ่มส่งเสริมฯ
๔	 	แต่งตั้งคณะกรรมการดำเนินงานสวัสดิการกองทุนเพื่อการศึกษา พิจารณาคัดเลือกนักเรียนที่สมควรได้รับความช่วยเหลือ ตลอดจนดำเนินการตามเงื่อนไขต่าง ๆ	๕ วัน		กลุ่มส่งเสริมฯ
๕		โอนเงินทุนหรือการมอบทุนการศึกษา	๗ วัน		กลุ่มส่งเสริมฯ
๖		จัดทำเอกสารและรายงานทางการเงิน ตามเงื่อนไขของกองทุน	๗ วัน		กลุ่มส่งเสริมฯ
๗		ประสานการติดตามผลการเรียนของนักเรียนที่ได้รับทุนและรายงานผลการเรียนและการดำเนินการใช้ทุน	๗ วัน		กลุ่มส่งเสริมฯ
		ดำเนินการตอบขอคุณและยกย่องเชิดชูเกียรติผู้สนับสนุนทุน	๗ วัน		

๘	สรุปรายงานผล	สรุปรายงานผล	๗ วัน		
อธิบายสัญลักษณ์ผังขั้นตอน  จุดเริ่มต้นหรือสิ้นสุดกระบวนการงาน  กิจกรรมงานหรือการปฏิบัติ  การตัดสินใจ  ทิศทางหรือการเคลื่อนไหวของงาน  จุดเชื่อมต่อระหว่างหน้า (ถ้าไม่จบภายใน 1 หน้า)					

๑. ชื่อกระบวนการงาน งานกองทุนเงินให้กู้ยืมเพื่อการศึกษา (กยศ.)

๒. วัตถุประสงค์

เพื่อให้เงินกู้ยืมแก่นักเรียน นักศึกษาที่ขาดแคลนทุนทรัพย์เพื่อเป็นค่าเล่าเรียน ค่าใช้จ่ายที่เกี่ยวข้องกับการศึกษา และค่าใช้จ่ายที่จำเป็นในการครองชีพ ระหว่างศึกษา ในระดับมัธยมศึกษาตอนปลาย ระดับอาชีวศึกษา และระดับอุดมศึกษาได้รับโอกาสทางการศึกษาอย่างทั่วถึงช่วยแบ่งเบาภาระด้านการเงินของผู้ปกครองและเป็นการพัฒนาทรัพยากรมนุษย์ของชาติโดยรวม โดยมุ่งหวังว่าผู้กู้ยืมจะสามารถเล่าเรียนได้จนสำเร็จตามหลักสูตร มีความรับผิดชอบต่อตนเองและสังคม รวมถึงมีจิตสำนึกในการชำระหนี้คืนเพื่อสร้างโอกาสทางการศึกษาให้กับรุ่นน้องต่อไป

๓. ขอบเขตของงาน

ประสานผู้มีสิทธิได้รับการกู้ยืมเงิน

๔. คำจำกัดความ

“กองทุน” หมายถึง กองทุนเงินให้กู้ยืมเพื่อการศึกษา

“คณะกรรมการ” หมายถึง คณะกรรมการกองทุนเงินให้กู้ยืมเพื่อการศึกษา

“กรรมการ” หมายถึง กรรมการกองทุนเงินให้กู้ยืมเพื่อการศึกษา

“ผู้จัดการ” หมายถึง ผู้จัดการกองทุนเงินให้กู้ยืมเพื่อการศึกษา

“ผู้บริหารและจัดการเงินให้กู้ยืม” หมายถึง บุคคลซึ่งคณะกรรมการทำสัญญาจ้างให้ทำหน้าที่บริหารและจัดการเงินให้กู้ยืมตาม มาตรา ๓๗

“นักเรียนหรือนักศึกษา” หมายถึง ผู้ซึ่งศึกษาอยู่ในโรงเรียน สถานศึกษาหรือสถาบันการศึกษาของทางราชการ หรือโรงเรียนตามกฎหมายว่าด้วยโรงเรียนเอกชนสถาบันอุดมศึกษาเอกชนตามกฎหมายว่าด้วยสถาบันอุดมศึกษาเอกชน หรือโรงเรียน สถานศึกษา หรือสถาบันการศึกษาที่กฎหมายจัดตั้งขึ้นโดยเฉพาะ หรือโรงเรียน สถานศึกษา หรือสถาบันการศึกษาอื่นที่กำหนดโดยกฎกระทรวงและให้หมายความรวมถึงผู้ซึ่งได้รับการตอบรับให้เข้าศึกษาในโรงเรียนสถานศึกษาหรือสถาบันการศึกษาดังกล่าวด้วย

“ผู้กู้ยืมเงิน” หมายถึง นักเรียนหรือนักศึกษาผู้กู้ยืมเงินจากกองทุน

๕. ขั้นตอนการปฏิบัติงาน

๕.๑ ประสานแจ้งสถานศึกษาภาครัฐและเอกชน

๕.๒ รวบรวมข้อมูลนักเรียน สถานศึกษาที่คุณสมบัติเป็นไปตามหลักเกณฑ์ที่กำหนด

๕.๓ พิจารณาจัดสรรวงเงินที่ได้รับ

๕.๔ จัดสรรวงเงินให้สถานศึกษา

๕.๕ ดำเนินการตามขั้นตอนของ กยศ.

๕.๖ ติดตาม ประเมินผล

๕.๗ จัดทำทะเบียนข้อมูลเพื่อเก็บเป็นสารสนเทศในการบริหารจัดการหรือใช้สำหรับรองรับการดำเนินการในส่วนที่เกี่ยวข้องต่อไป

๖. Flow Chart การปฏิบัติงาน

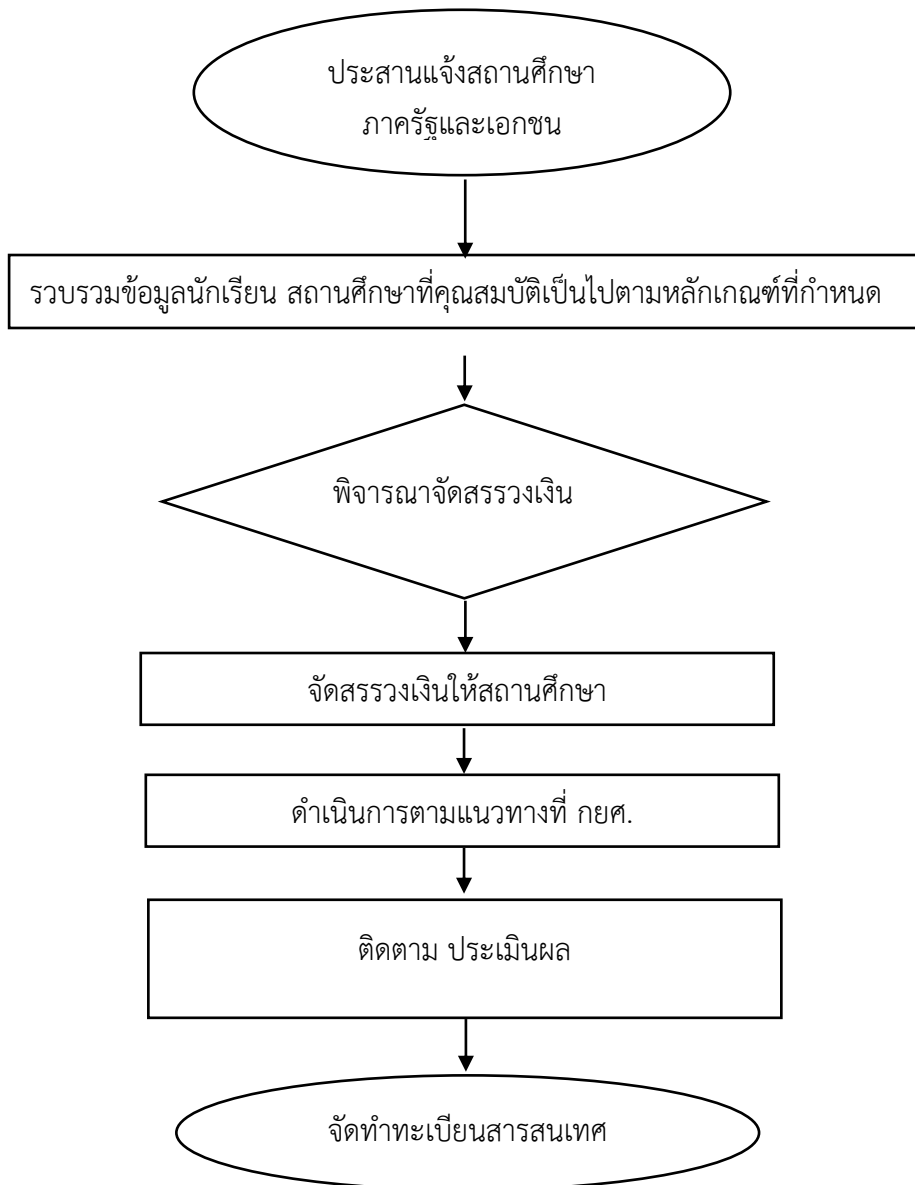





๗. แบบฟอร์มที่ใช้

-

๘. เอกสาร/หลักฐานอ้างอิง

๑. พระราชบัญญัติกองทุนเงินให้กู้ยืมเพื่อการศึกษา พ.ศ. ๒๕๔๑
๒. ระเบียบกระทรวงศึกษาธิการว่าด้วยวิธีการปฏิบัติการให้เครื่องหมายตอบแทนผู้ช่วยเหลือราชการ พ.ศ. ๒๕๓๑
๓. ระเบียบกระทรวงศึกษาธิการว่าด้วยการตอบขอขอบคุณหรืออนุโมทนา

๙. แบบฟอร์มสรุปรายงาน

ชื่อกระบวนการ งานกองทุนเงินให้กู้ยืมเพื่อการศึกษา (กยศ.)		สำนักงานเขตพื้นที่การศึกษา กลุ่มส่งเสริมการจัดการศึกษา			
<p>วัตถุประสงค์ : เพื่อให้เงินกู้ยืมแก่นักเรียน นักศึกษาที่ขาดแคลนทุนทรัพย์เพื่อเป็นค่าเล่าเรียน ค่าใช้จ่ายที่เกี่ยวข้องกับการศึกษา และค่าใช้จ่ายที่จำเป็นในการครองชีพ ระหว่างศึกษา ในระดับมัธยมศึกษาตอนปลาย ระดับอาชีวศึกษา และระดับอุดมศึกษาได้รับโอกาสทางการศึกษาอย่างทั่วถึงช่วยแบ่งเบาภาระด้านการเงินของผู้ปกครองและเป็นการพัฒนาทรัพยากรมนุษย์ของชาติโดยรวม โดยมุ่งหวังว่าผู้กู้ยืมจะสามารถเล่าเรียนได้จนสำเร็จตามหลักสูตร มีความรับผิดชอบต่อตนเองและสังคม รวมถึงมีจิตสำนึกในการชำระหนี้คืนเพื่อสร้างโอกาสทางการศึกษาให้กับรุ่นน้องต่อไป</p>					
ลำดับที่	ผังขั้นตอนการดำเนินงาน	รายละเอียดงาน	เวลาดำเนินการ	มาตรฐานคุณภาพงาน	ผู้รับผิดชอบ
๑		ประสานแจ้งสถานศึกษาภาครัฐและเอกชน	๕ วัน	-	กลุ่มส่งเสริมฯ
๒		รวบรวมข้อมูลนักเรียน สถานศึกษาที่คุณสมบัติเป็นไปตามหลักเกณฑ์ที่กำหนด	๗ วัน	-	กลุ่มส่งเสริมฯ
๓		พิจารณาจัดสรรวงเงินที่ได้รับ	๑ วัน	-	กลุ่มส่งเสริมฯ
๔		จัดสรรวงเงินให้สถานศึกษา	๑๕ วัน	-	กลุ่มส่งเสริมฯ
๕		ดำเนินการตามขั้นตอนของ กยศ.	-	-	กลุ่มส่งเสริมฯ
		ติดตาม ประเมินผล	๑๕ วัน		กลุ่มส่งเสริมฯ
๕		จัดทำทะเบียนข้อมูลเพื่อเก็บเป็นสารสนเทศในการบริหารจัดการหรือใช้สำหรับรองรับการดำเนินการในส่วนที่เกี่ยวข้องต่อไป	๕ วัน	-	กลุ่มส่งเสริมฯ
<p>อธิบายสัญลักษณ์ผังขั้นตอน</p> <p>  จุดเริ่มต้นหรือสิ้นสุดกระบวนการงาน  กิจกรรมงานหรือการปฏิบัติ  การตัดสินใจ  ทิศทางหรือการเคลื่อนไหวของงาน  จุดเชื่อมต่อระหว่างหน้า (ถ้าไม่จบภายใน 1 หน้า) </p>					

๑. ชื่องาน งานความปลอดภัยของนักเรียน

๒. วัตถุประสงค์

- ๒.๑ เพื่อให้ นักเรียนทุกคนปลอดภัยและได้รับการปกป้องคุ้มครองและส่งเสริมสิทธิเด็ก
- ๒.๒ เพื่อสร้างความรู้ความเข้าใจในการดำเนินงานความปลอดภัยของนักเรียน
- ๒.๓ เพื่อสร้างความเข้มแข็งการดำเนินงานความปลอดภัยของนักเรียน
- ๒.๔ เพื่อดำเนินงานความปลอดภัยของนักเรียนอย่างเป็นระบบ
- ๒.๕ เพื่อรายงานการดำเนินการตามความปลอดภัยของนักเรียนต่อหน่วยงานต้นสังกัด

๓. ขอบเขตของงาน

๓.๑ มุ่งเน้นพัฒนาระบบและกลไกในการดูแลความปลอดภัยของนักเรียน จากภัยพิบัติและภัยคุกคามทุกรูปแบบ รวมถึงการจัดสภาพแวดล้อมที่เอื้อต่อ การมีสุขภาวะที่ดี สามารถปรับตัวต่อโรคอุบัติใหม่และอุบัติซ้ำส่งเสริมความปลอดภัยของนักเรียน สร้างความมั่นใจให้สังคม เพื่อคุ้มครอง ความปลอดภัยของนักเรียน เพื่อให้การป้องกัน ดูแลช่วยเหลือหรือ เยียวยา และแก้ไขปัญหาที่มีความเป็นเอกภาพ มีข้อมูลสารสนเทศที่เป็นระบบ สามารถแก้ไขปัญหาและบริหารจัดการความเสี่ยงได้อย่างยั่งยืน ด้วยการบริหารจัดการตามมาตรการ ๓ ป ได้แก่ ป้องกัน ปกป้อง และปราบปราม ให้เกิดความปลอดภัย ใหม่มากที่สุด และไม่ให้เกิดเหตุการณ์ซ้ำอีก เพื่อสร้างความมั่นใจ และความเชื่อมั่นให้แก่ นักเรียน ครูและบุคลากรทางการศึกษา ผู้ปกครอง และประชาชนทั่วไป ในการที่จะได้เรียนรู้อย่างมีคุณภาพ และเกิดความปลอดภัยอย่างมั่นคงและยั่งยืน

๓.๒ ดูแลความรับผิดชอบงานความปลอดภัย งานตามนโยบายในส่วน of นักเรียนของสถานศึกษาในสังกัด

๔. คำจำกัดความ

“ระบบ MOE Safety Center” หมายถึง ระบบมาตรฐานความปลอดภัยในสถานศึกษาโดยใช้หลัก Digital Based Management เป็นรูปแบบ วิธีการ หรือกระบวนการในการดูแลช่วยเหลือนักเรียน นักศึกษา ให้เกิดการเรียนรู้ที่มีคุณภาพ มีความสุข และได้รับการปกป้อง คุ้มครองความปลอดภัยทั้งด้านร่างกายและจิตใจ รวมถึงการเสริมสร้างทักษะให้ผู้เรียนมีความปลอดภัย

“สิทธิเด็ก” หมายถึง การสนับสนุนส่งเสริมสิทธิเด็กตามอนุสัญญาว่าด้วยสิทธิเด็กแห่งองค์การสหประชาชาติ ให้ความช่วยเหลือและคุ้มครองเด็กถูกละเมิด หรือถูกปล่อยปละละเลย ทอดทิ้ง ไม่ได้ได้รับการดูแลและพัฒนาตามที่ควร จนเกิดอันตรายแก่ร่างกายและจิตใจ หาแนวทางในการป้องกันและคุ้มครองสิทธิเด็กในประเทศไทย

“การคุ้มครอง” หมายถึง การดูแลช่วยเหลือเด็กนักเรียนที่เสี่ยง หรือต้องสงสัยว่าถูกรุกล้ำ รุนแรง หรือล่วงละเมิด เด็กนักเรียนที่ถูกกระทำรุนแรง หรือถูกล่วงละเมิด และเด็กนักเรียนที่กระทำรุนแรง หรือล่วงละเมิดต่อบุคคลอื่น โดยมี ระบบและขั้นตอนการปฏิบัติที่คำนึงถึงประโยชน์สูงสุดที่เกิดขึ้นกับเด็กนักเรียน เป็นหลักสอดคล้องกับหลักปฏิบัติตาม กฎหมาย และหลักปฏิบัติที่มีมาตรฐาน

“การช่วยเหลือ” หมายถึง การส่งเสริม พัฒนา การป้องกัน และแก้ไขปัญหา เพื่อให้เด็กนักเรียน ได้พัฒนาเต็มตาม ศักยภาพ มีคุณลักษณะที่พึงประสงค์ มีภูมิคุ้มกันทางจิตใจที่เข้มแข็ง มีคุณภาพชีวิตที่ดี มีทักษะการดำรงชีวิตและรอดพ้น จากวิกฤตทั้งปวง

“เด็ก” หมายถึง บุคคลซึ่งมีอายุต่ำกว่าสิบแปดปีบริบูรณ์แต่ไม่รวมถึงผู้ที่บรรลุนิติภาวะด้วยการสมรส

“นักเรียน” หมายถึง เด็กซึ่งกำลังรับการศึกษาที่อยู่ในความดูแลของสำนักงานคณะกรรมการการศึกษาขั้นพื้นฐาน

“เด็กนักเรียน” หมายถึง บุคคลซึ่งมีอายุต่ำกว่าสิบแปดปีบริบูรณ์ แต่ไม่รวมถึงผู้ที่บรรลุนิติภาวะด้วยการสมรส และเป็นเด็กนักเรียนซึ่งกำลังรับการศึกษาที่อยู่ในความดูแลของสำนักงานคณะกรรมการการศึกษาขั้นพื้นฐาน

“บิดามารดา” หมายถึง บิดามารดาของเด็กนักเรียนไม่ว่าจะสมรสกันหรือไม่

“ผู้ปกครอง” หมายถึง บิดา มารดา ผู้อนุบาล ผู้รับบุตรบุญธรรม และผู้ปกครอง ตามประมวลกฎหมายแพ่งและพาณิชย์ และให้หมายความรวมถึงพ่อเลี้ยง แม่เลี้ยง ผู้ปกครองสวัสดิภาพ นายจ้าง ตลอดจนบุคคลอื่น ซึ่งรับเด็กนักเรียนไว้ในความอุปการะเลี้ยงดูหรือซึ่งเด็กนักเรียนอาศัยอยู่ด้วย

“พนักงานเจ้าหน้าที่” หมายถึง ผู้ซึ่งรัฐมนตรีแต่งตั้งให้ปฏิบัติตามพระราชบัญญัติการคุ้มครองเด็ก พ.ศ. ๒๕๔๖

“ผู้บริหารสถานศึกษา” หมายถึง บุคลากรวิชาชีพที่รับผิดชอบการบริหารสถานศึกษาแต่ละแห่ง ทั้งของรัฐ และเอกชน

“ผู้บริหารระดับจังหวัดสังกัด สพฐ.” หมายถึง ผู้อำนวยการสำนักงานเขตพื้นที่การศึกษา ประถมศึกษา/ ผู้อำนวยการสำนักงานเขตพื้นที่การศึกษามัธยมศึกษา/ผู้อำนวยการศูนย์การศึกษาพิเศษ จังหวัด

“สถานศึกษา” หมายถึง สถานศึกษาสังกัดสำนักงานคณะกรรมการการศึกษาขั้นพื้นฐาน

๕. ขั้นตอนการปฏิบัติงาน

๕.๑ ศึกษานโยบาย กฎหมาย ระเบียบ ที่เกี่ยวข้องที่เกี่ยวข้องกับการประกันความปลอดภัยของนักเรียนทุกรูปแบบ

๕.๒ จัดตั้งศูนย์ความปลอดภัยของสำนักงานเขตพื้นที่การศึกษา เพื่อดูแลความปลอดภัยในส่วน ของนักเรียนสอดคล้องตามเจตนารมณ์ของ MOE Safety Center

๕.๓ แต่งตั้งคณะกรรมการศูนย์ความปลอดภัยสำนักงานเขตพื้นที่การศึกษาเพื่อดูแลความปลอดภัยของนักเรียนในสังกัด

๕.๔ การจัดทำแผนและมาตรฐานความปลอดภัยของนักเรียน

๕.๕ รณรงค์ ส่งเสริม ประชาสัมพันธ์ สื่อสาร แนวทางการดำเนินการ MOE Safety Center

๕.๖ เสริมสร้างศักยภาพการปฏิบัติงานด้านความปลอดภัยของคณะกรรมการศูนย์ที่ได้รับการ แต่งตั้ง

๕.๗ ส่งเสริมการเสริมสร้างสมรรถนะ สร้างทักษะด้านความปลอดภัยในกับนักเรียนใน สถานศึกษา

- ๕.๘ สร้างภาคีเครือข่ายความร่วมมือความปลอดภัยสถานศึกษา
- ๕.๙ ฝ้าระวัง ติดตาม คัดกรอง ดูแล ช่วยเหลือ และเยียวยานักเรียนที่ประสบเหตุการณ์เร่งด่วน
- ๕.๑๐ การประเมินความปลอดภัยของ สพท. และสถานศึกษา
- ๕.๑๑ ติดตาม วิเคราะห์ผล ดูแลและสรุปผลการดำเนินงานอย่างสม่ำเสมอต่อเนื่อง
- ๕.๑๒ จัดทำเป็นข้อมูลสารสนเทศอย่างเป็นระบบ จำแนกเป็นประเภท/กลุ่ม/ราย

๖. Flow Chart การปฏิบัติงาน

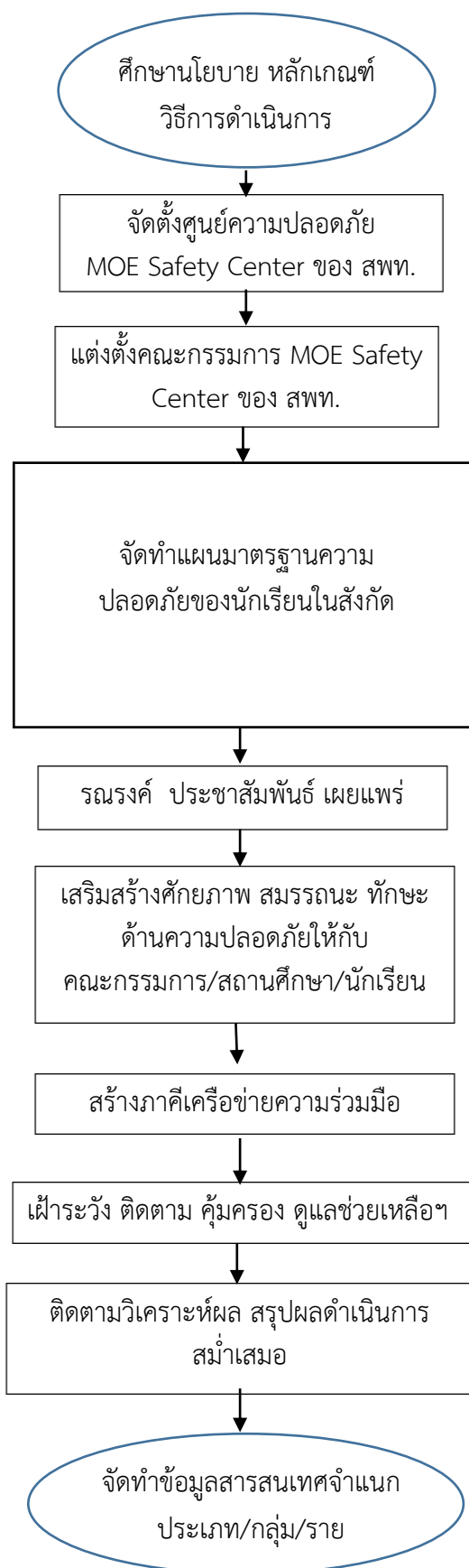

๗. แบบฟอร์มที่ใช้

- ๗.๑ ระบบรายงานข้อมูล MOE Safety Center
- ๗.๒ แบบสำรวจ จัดเก็บข้อมูลที่เกี่ยวข้อง

๘. เอกสารหลักฐานอ้างอิง





- ๘.๑ อนุสัญญาว่าด้วยสิทธิเด็ก (Convention on the Rights of the Child)
- ๘.๒ แนวทางการดำเนินการประกันความปลอดภัยของเด็กและเยาวชน
- ๘.๓ คู่มือ Moe Safety Center

๙. แบบฟอร์มสรุปรายงาน

ชื่อกระบวนการ งานความปลอดภัยของนักเรียน		สำนักงานเขตพื้นที่การศึกษา กลุ่มส่งเสริมการจัดการศึกษา			
วัตถุประสงค์ : <ol style="list-style-type: none"> ๑ เพื่อให้ให้นักเรียนทุกคนปลอดภัยและได้รับการป้องกันคุ้มครองและส่งเสริมสิทธิเด็ก ๒ เพื่อสร้างความรู้ความเข้าใจในการดำเนินงานความปลอดภัยของนักเรียน ๓ เพื่อสร้างความเข้มแข็งการดำเนินงานความปลอดภัยของนักเรียน ๔ เพื่อดำเนินงานความปลอดภัยของนักเรียนอย่างเป็นระบบ ๕ เพื่อรายงานการดำเนินการด้านความปลอดภัยของนักเรียนต่อหน่วยงานต้นสังกัด 					
ลำดับที่	ผังขั้นตอนการดำเนินงาน	รายละเอียดงาน	เวลาดำเนินการ	มาตรฐานคุณภาพงาน	ผู้รับผิดชอบ
๑	<pre> graph TD A([ศึกษานโยบาย หลักเกณฑ์ วิธีการดำเนินการ]) --> B[จัดตั้งศูนย์ความปลอดภัย MOE Safety Center ของ สพท.] B --> C[แต่งตั้งคณะกรรมการ MOE Safety Center ของ สพท.] C --> D[จัดทำแผนมาตรฐานความ ปลอดภัยของนักเรียนในสังกัด] D --> E[รณรงค์ ประชาสัมพันธ์ เผยแพร่] E --> F[เสริมสร้างศักยภาพ สมรรถนะ ทักษะ ด้านความปลอดภัยให้กับ คณะกรรมการ/สถานศึกษา/นักเรียน] F --> G[สร้างภาคีเครือข่ายความร่วมมือ] G --> H[เฝ้าระวัง ติดตาม คุ้มครอง ดูแลช่วยเหลือฯ] H --> I[ติดตามวิเคราะห์ผล สรุปรายผลการ สม่ำเสมอ] I --> J([จัดทำข้อมูลสารสนเทศจำแนก ประเภท/กลุ่ม/ราย]) </pre>	ศึกษานโยบาย กฎหมาย ระเบียบ ที่เกี่ยวข้องที่ เกี่ยวข้องกับการประกันความปลอดภัยของ นักเรียนทุกรูปแบบ	๓ วัน		กลุ่มส่งเสริมฯ
๒		จัดตั้งศูนย์ความปลอดภัยของสำนักงานเขตพื้นที่ การศึกษา	๗ วัน		
๓		แต่งตั้งคณะกรรมการศูนย์ความปลอดภัยของ สำนักงานเขตพื้นที่การศึกษา	๓ วัน		
๔		ขับเคลื่อนการดำเนินการตามแนวทาง	๑๕ วัน		
๕		สร้างภาคีเครือข่ายความร่วมมือความปลอดภัย สถานศึกษา	๑๕ วัน		
๕		เฝ้าระวัง ติดตาม คุ้มครอง ดูแลช่วยเหลือฯ	๗ วัน	ต่อเด็ก ๑ คน	

๕		ติดตามประเมินผล สรุปลผลการดำเนินการ	๗ วัน		
๕		จัดทำข้อมูลสารสนเทศ จำแนกประเภท	๓ วัน		

อธิบายสัญลักษณ์ผังขั้นตอน

 จุดเริ่มต้นหรือสิ้นสุดกระบวนการงาน
  กิจกรรมงานหรือการปฏิบัติ
  การตัดสินใจ
  ทิศทางหรือการเคลื่อนไหวของงาน
  จุดเชื่อมต่อระหว่างหน้า (ถ้าไม่จบภายใน 1 หน้า)

๑. ชื่องาน งานส่งเสริมสุขภาพจิตและป้องกันปัญหาสุขภาพจิตนักเรียน

๒. วัตถุประสงค์

๒.๑ เพื่อส่งเสริมพัฒนาศักยภาพของนักเรียน ให้เป็นคนที่สมบูรณ์ทั้งด้านร่างกาย อารมณ์ จิตใจ สังคมและสติปัญญา สามารถเรียนจบการศึกษาภาคบังคับ หรือการศึกษาขั้นพื้นฐาน

๒.๒ เพื่อให้นักเรียนเกิดภูมิคุ้มกันทางจิตใจที่เข้มแข็ง มีคุณภาพชีวิตที่ดี มีทักษะการดำรงชีวิต และรอดพ้นจากวิกฤตทั้งปวง

๓. ขอบเขตของงาน

๓.๑ นักเรียนมีสุขภาพสมบูรณ์ทั้งด้านร่างกาย อารมณ์ จิตใจ และสติปัญญา

๓.๒ สถานศึกษาจัดกิจกรรมป้องกันปัญหาสุขภาพจิตผู้เรียนได้อย่างทั่วถึง

๓.๓ ผู้ปกครอง ชุมชน สังคม หน่วยงานภายในและภายนอก ทั้งหน่วยงาน ภาครัฐและองค์กรเอกชน ทำงานร่วมกันโดยมุ่งประโยชน์สูงสุดให้เกิดกับนักเรียน

๔. คำจำกัดความ

สุขภาพจิต หมายถึง ภาวะจิตใจที่เป็นสุข สามารถปรับตัวแก้ปัญหา สร้างสรรค์ทำงานได้มีความรู้สึกที่ดีต่อตนเองและผู้อื่น มีความมั่นคงทางจิตใจ มีวุฒิภาวะทางอารมณ์ อยู่ในสังคม และสิ่งแวดล้อมที่เปลี่ยนแปลงได้

ปัญหาสุขภาพจิต หมายถึง สภาวะที่บุคคลมีความยากลำบากทางจิตใจ ความคิดที่ยุ่งยาก ซ้ำซ้อนและ/หรือไม่สามารถรับมือกับภาวะการเปลี่ยนแปลงหรือปัญหาที่เกิดขึ้นได้ และอาจส่งผลกระทบต่อร่างกาย จิตใจและพฤติกรรม

ทีมสหวิชาชีพ หมายถึง กลุ่มบุคคลที่ทำงานประสานความร่วมมือจากหลายสาขาวิชาชีพ เพื่อมุ่งแก้ปัญหาอย่างมีระบบ เป็นกระบวนการอยู่บนพื้นฐานที่มีจุดประสงค์ และเป้าหมายเดียวกันในการปฏิบัติงาน โดยมีการติดต่อสื่อสารระหว่างกันอย่างต่อเนื่อง เพื่อการประเมินสภาพการณ์ของปัญหา และมีความรับผิดชอบร่วมกัน ทั้งกระบวนการ เช่น ศูนย์ช่วยเหลือสังคม (OSCC) มูลนิธิต่าง ๆ นักจิตวิทยา นักสังคมสงเคราะห์ แพทย์ พยาบาล เจ้าหน้าที่สาธารณสุข เจ้าหน้าที่งานส่วนท้องถิ่น พนักงานเจ้าหน้าที่ตำรวจ องค์กรเพื่อการกุศล บ้านพักเด็กและ ครอบครัว สำนักงานพัฒนาสังคมและความมั่นคงของมนุษย์ เป็นต้น

๕. ขั้นตอนการปฏิบัติงาน

๕.๑ การขับเคลื่อนการดำเนินงาน

๑. วางแผนการปฏิบัติงาน

๒. ดำเนินการแต่งตั้งคณะทำงานหรือทำบันทึกความร่วมมือ ความเข้าใจ (MOU) เพื่อดำเนินงานที่เกี่ยวข้อง เพื่อดำเนินงานคุ้มครองคุ้มครองและช่วยเหลือเด็กนักเรียน)

๓. จัดทำข้อมูลภาคีเครือข่ายทั้งหน่วยงานภายในและภายนอก ทั้งหน่วยงานภาครัฐและองค์กรเอกชน

๔. สร้างความเข้าใจให้ผู้บริหารสถานศึกษา ครูและบุคลากรทางการศึกษา เห็นความสำคัญเกี่ยวกับงานส่งเสริมสุขภาพจิตนักเรียน

๕. จัดกิจกรรมป้องกันปัญหาสุขภาพจิต เช่น การจัดทำสื่อ การประชาสัมพันธ์ การเผยแพร่เอกสาร ความรู้วิชาการด้านจิตวิทยาและวิชาการที่เกี่ยวข้อง เพื่อให้ผู้บริหารสถานศึกษา ครู นักเรียน และบุคลากรทางการศึกษา มีความรู้ความเข้าใจ สามารถนำไปปรับใช้ในชีวิตประจำวันได้

๖. การถ่ายทอด ผูกอบรมองค์ความรู้เทคโนโลยีด้านจิตวิทยา จัดทำแผนการฝึกอบรม เพื่อพัฒนาความรู้ทางจิตวิทยาให้แก่ นักเรียน ครูและบุคลากรทางการศึกษา

๗. จัดประชุมภาคีเครือข่ายสหวิชาชีพ นักวิชาการศึกษา และบุคลากรที่เกี่ยวข้องในระดับพื้นที่

๘. ประสานความร่วมมือกับภาคีเครือข่ายและช่วยเหลือเด็กนักเรียน

๙. สรุปรายงานผลการดำเนินงานแก่ผู้บังคับบัญชาและหน่วยงานต้นสังกัด

๕.๒ การคุ้มครองและช่วยเหลือเด็กนักเรียนที่เผชิญเหตุ

๑. ตรวจสอบข้อเท็จจริง และเอกสารที่เกี่ยวข้อง

๒. รายงานเหตุให้ผู้บังคับบัญชาทราบ

๓. ดำเนินการคุ้มครองและช่วยเหลือเด็กนักเรียนที่เผชิญเหตุวิกฤต เช่น ถูกล่อลวงละเมิดทางเพศ ได้รับผลกระทบจากการใช้ความรุนแรงหรือไม่ได้รับความเป็นธรรมจากระบบการศึกษา โรคติดต่อ อุบัติเหตุจมน้ำ ภัยพิบัติ เสียชีวิต เป็นต้น

๔. ประสานความร่วมมือกับภาคีเครือข่ายที่เกี่ยวข้อง เพื่อดำเนินงานคุ้มครองและให้ความช่วยเหลือเด็กนักเรียน

๕. จัดประชุม Case conference (เฉพาะกรณี)

๖. รายงานเหตุให้ผู้บังคับตามลำดับชั้นและความเร่งด่วนรายกรณี

๗. ติดตามการช่วยเหลือจากหน่วยงานที่เกี่ยวข้อง

๘. สรุปสถิติ สารสนเทศ และรายงานผลการดำเนินงานแก่ผู้บังคับบัญชาหน่วยงานต้นสังกัด

๕.๓ การส่งต่อช่วยเหลือนักเรียนที่ประสบเหตุวิกฤต

๑. ให้การช่วยเหลือนักเรียนที่ได้รับการส่งต่อ จากระบบการดูแลช่วยเหลือนักเรียนของโรงเรียน เช่น การตั้งครุฑ ภาวะจิตเวช ติดเกม พนัน สื่อออนไลน์ ถูกทอดทิ้ง ปล่อยปละละเลยเด็กตกหล่นออกกลางคัน การใช้ยาเสพติด การกลั่นแกล้ง เป็นต้น

๒. วิเคราะห์และวินิจฉัยปัญหานักเรียนเป็นรายบุคคลที่มีปัญหาซับซ้อนหรือจากการส่งต่อด้วยวิธีการที่หลากหลาย ได้แก่ แบบทดสอบทางจิตวิทยา ด้านสติปัญญา อารมณ์ สังคม และดำเนิน การวางแผนการแก้ไข้ปัญหา

๓. ประเมิน สำนวญวิเคราะห์ สภาวะสุขภาพจิตด้วยวิธีการทางจิตวิทยากับนักเรียน เพื่อค้นหา อธิบาย ทำนายแนวโน้มพฤติกรรม อารมณ์ ความคิด พัฒนาการศักยภาพ แรงจูงใจ ความถนัด บุคลิกภาพ และค้นหาสาเหตุของปัญหาสุขภาพจิตในระดับเบื้องต้น

๔. ให้คำปรึกษาแก่นักเรียนและผู้เกี่ยวข้องเป็นรายบุคคล รายกลุ่ม และครอบครัว เพื่อการบำบัดและแก้ไข้ปัญหาเฉพาะเรื่องหรือปัญหาที่ซับซ้อน เช่น พฤติกรรมเสี่ยงเรื่องการใช้ยาเสพติด การทะเลาะวิวาท การใช้ความรุนแรง ฯลฯ

๕. ปรับพฤติกรรม พื้นฟูสภาวะทางจิตใจ สังคมอารมณ์ ส่งเสริมพัฒนาการในระดับเบื้องต้นเพื่อให้นักเรียนเข้าใจ ยอมรับปัญหาของตนเองปรับเปลี่ยนอารมณ์ ความคิด พฤติกรรม วิธีการปรับตัวหรือวิธีการแก้ปัญหาให้เหมาะสม

๖. ให้การดูแลช่วยเหลือ ส่งเสริมพัฒนาากลุ่มเด็กพิเศษเช่น เด็กสมาธิสั้น เด็กออทิสติก เด็กบกพร่องทางการเรียนรู้ (LD) เด็กที่มีความบกพร่องทางสติปัญญา

๗. ติดตามการช่วยเหลือ และประสานส่งต่อหน่วยงานที่เกี่ยวข้อง เช่น โรงพยาบาลในพื้นที่ บ้านพักเด็กและครอบครัว สำนักงานพัฒนาสังคมและความมั่นคงของมนุษย์จังหวัด สำนักงานสาธารณสุข จังหวัด สำนักงานสาธารณสุขอำเภอ ฯลฯ

๘. สรุปรายงานผลการดำเนินงานแก่ผู้บังคับบัญชาและหน่วยงานต้นสังกัด

๕.๔ วิเคราะห์ สังเคราะห์ วิจัย พัฒนางานส่งเสริมสุขภาพจิตและป้องกันปัญหาสุขภาพจิตในโรงเรียน

๖. Flow Chart การปฏิบัติงาน

๖.๑ การขับเคลื่อนการดำเนินงานส่งเสริม พัฒนา ป้องกัน และแก้ไขปัญหานักเรียน

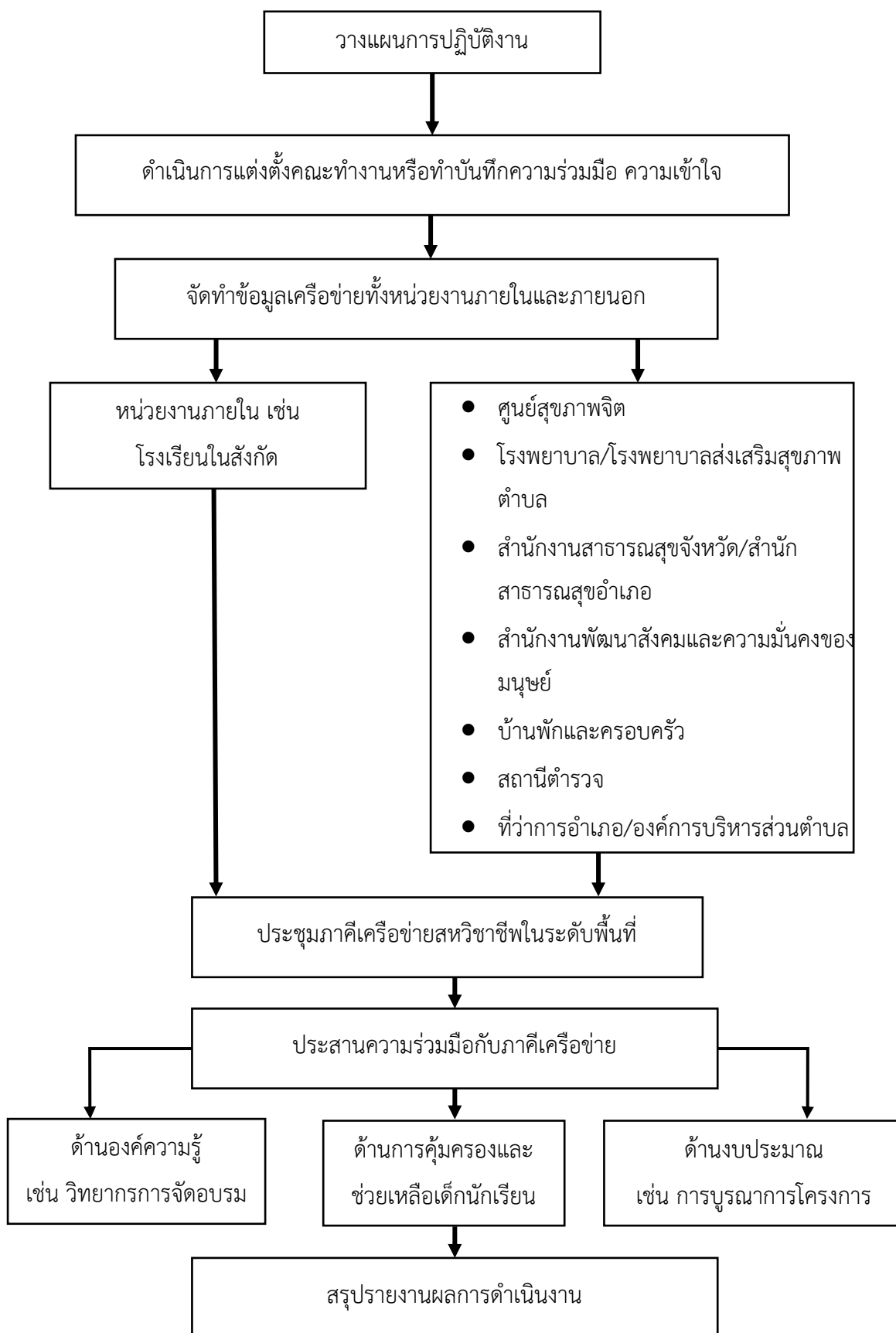

๖.๒ การคุ้มครองและช่วยเหลือเด็กนักเรียนที่เผชิญเหตุ

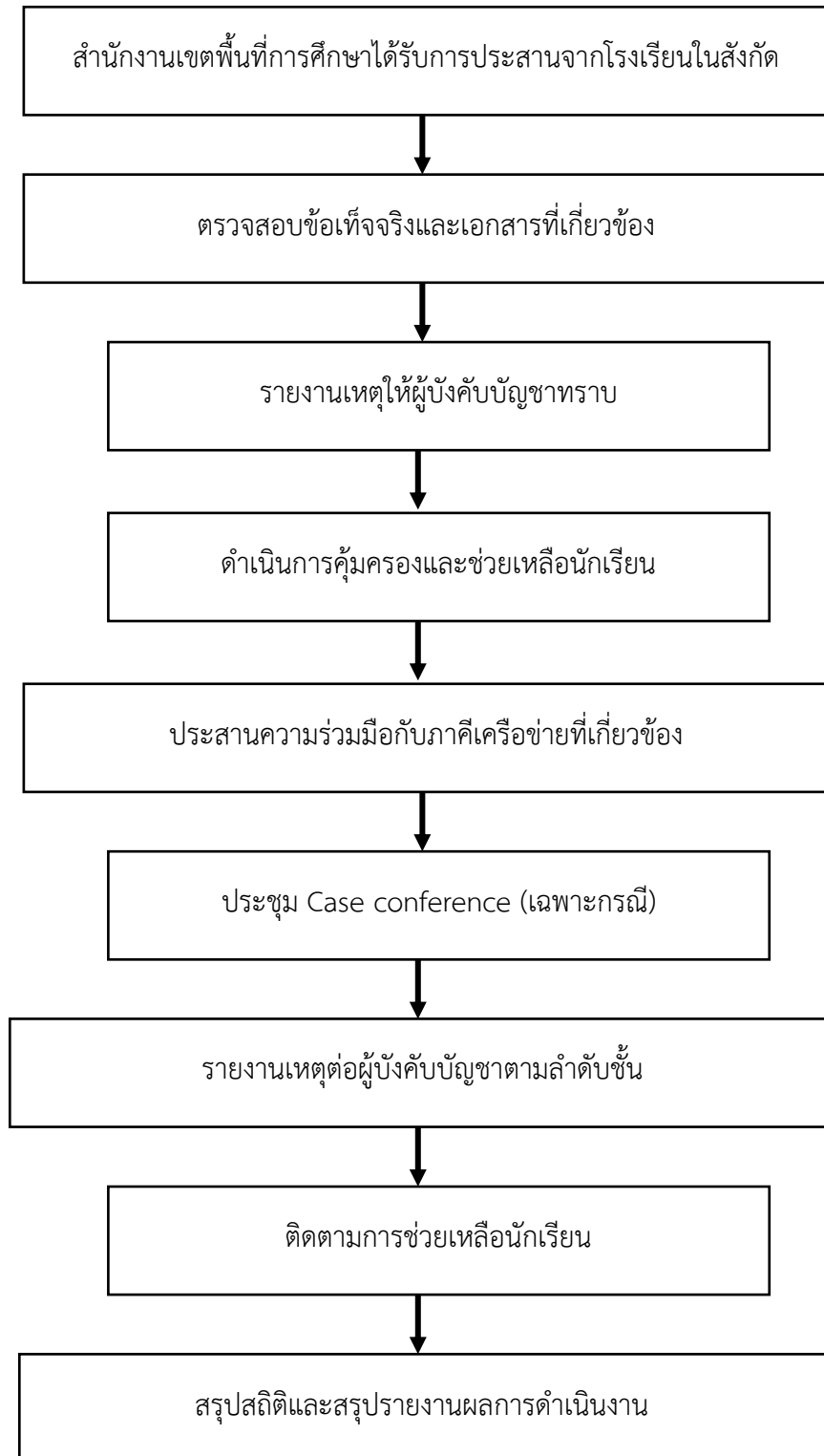

๖.๓ การส่งต่อช่วยเหลือแก่นักเรียนที่ประสบเหตุวิกฤต

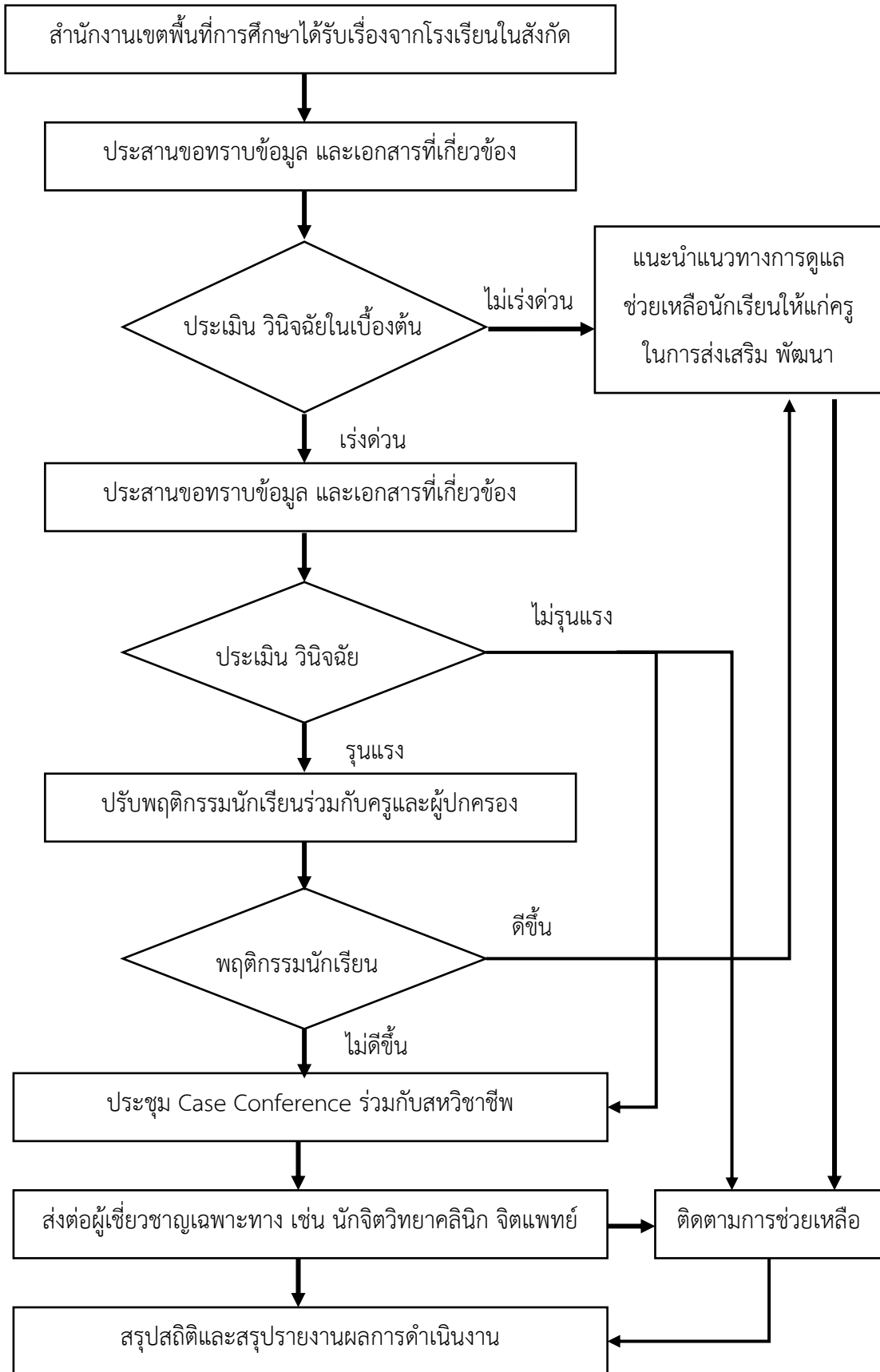

๗. แบบฟอร์มที่ใช้





๑. แบบประเมินจุดแข็งและจุดอ่อน (Strengths and Difficulties Questionnaire : SDQ)
๒. แบบประเมินความฉลาดทางอารมณ์ (Emotional Quotient : EQ)
๓. แบบประเมินพฤติกรรม SNAP-IV (Shot Form)
๔. แบบประเมินความเครียด (Stress Test Questionnaire : ST-5)
๕. แบบประเมินภาวะซึมเศร้าในวัยรุ่น (The Patient Health Questionnaire for Adolescents PHQ-A)
๖. แบบคัดกรองโรคซึมเศร้า ๒ คำถาม (2Q), (9Q) และแบบประเมินการฆ่าตัวตาย ๘ คำถาม (8Q)
๗. แบบทดสอบพฤติกรรมติดเกม (Game Addiction Screening Test – GAST)
๘. แบบคัดกรองภาวะซึมเศร้าในเด็ก (Children’s Depression Inventory : CDI)
๙. แบบสอบถามพฤติกรรม PSC (Pediatric Symptom Checklist)
๑๐. แบบสอบถาม General Health Questionnaire ฉบับภาษาไทย (Thai GHQ 12 – 28 – 30 – 60)
๑๑. ดัชนีชี้วัดความสุขคนไทย Thai Happiness Indicators (THI – 15)
๑๒. เครื่องมือสังเกตอาการ 9s
๑๓. แบบสังเกตพฤติกรรม ๔ โรค สถาบันราชานุกูล กรมสุขภาพจิต
๑๔. แบบสัมภาษณ์นักเรียน
๑๕. แบบบันทึกการให้คำปรึกษารายบุคคล
๑๖. แบบบันทึกการให้คำปรึกษากลุ่ม
๑๗. แบบบันทึกการส่งต่อนักเรียนภายในและภายนอก
๑๘. แบบรายงานแจ้งผลการช่วยเหลือนักเรียน
๑๙. แบบฟอร์มรายงาน สพฐ.

๘. เอกสาร/หลักฐานอ้างอิง

คู่มือนักจิตวิทยาโรงเรียนประจำสำนักงานเขตพื้นที่การศึกษา สำนักงานคณะกรรมการการศึกษาขั้นพื้นฐาน กระทรวงศึกษาธิการ

๙.แบบฟอร์มสรุปรายงาน

๑. งานความปลอดภัยของนักเรียน

ชื่อกระบวนการงาน		สำนักงานเขตพื้นที่การศึกษา กลุ่มส่งเสริมการจัดการศึกษา			
งานส่งเสริมสุขภาพจิต และป้องกันปัญหาสุขภาพจิตในโรงเรียน					
วัตถุประสงค์ : ๑. เพื่อส่งเสริมพัฒนาศักยภาพของนักเรียน ให้เป็นคนที่สมบูรณ์ทั้งด้านร่างกาย อารมณ์ จิตใจ สังคมและสติปัญญา สามารถเรียนจบการศึกษาภาคบังคับ หรือ การศึกษาขั้นพื้นฐาน ๒. เพื่อให้นักเรียนเกิดภูมิคุ้มกันทางจิตใจที่เข้มแข็ง มีคุณภาพชีวิตที่ดี มีทักษะการดำรงชีวิตและรอดพ้นจากวิกฤตทั้งปวง					
ลำดับที่	ผังขั้นตอนการดำเนินงาน	รายละเอียดงาน	เวลาดำเนินการ	มาตรฐานคุณภาพงาน	ผู้รับผิดชอบ
๑	การขับเคลื่อนการดำเนินงาน	๑. ศึกษา วิเคราะห์ วิจัย เอกสารที่เกี่ยวข้อง	๓ วัน		
		๒. วางแผนการดำเนินงาน	๗ วัน		
	การคุ้มครองและช่วยเหลือเด็กนักเรียนที่ เผชิญเหตุ	๓. ดำเนินงานตามแผนงาน/โครงการ	๗ วัน		
		๔. กำกับ ติดตาม ประเมินผลการดำเนินงาน	๗ วัน		
	การส่งต่อช่วยเหลือนักเรียนที่ประสบเหตุ วิกฤต	๕. สรุปผลการดำเนินงาน	๗ วัน		
	วิเคราะห์ สังเคราะห์ วิจัยฯ และรายงานผล	๖. วิเคราะห์ วิจัย	๑๕ วัน		
		๗. เผยแพร่และประชาสัมพันธ์	๗ วัน		
อธิบายสัญลักษณ์ผังขั้นตอน					
 จุดเริ่มต้นหรือสิ้นสุดกระบวนการงาน  กิจกรรมงานหรือการปฏิบัติ  การตัดสินใจ  ทิศทางหรือการเคลื่อนไหวของงาน  จุดเชื่อมต่อระหว่างหน้า (ถ้าไม่จบภายใน 1 หน้า)					

๑. ชื่อกระบวนการ งานป้องกัน งานคุ้มครอง และสงเคราะห์นักเรียนในสถานการณ์ฉุกเฉิน จากภัยคุกคามทุกรูปแบบ

๒. วัตถุประสงค์

เพื่อให้นักเรียนทุกคนได้รับการปกป้องคุ้มครอง

๓. ขอบเขตของงาน

สำนักงานเขตพื้นที่การศึกษา เป็นหน่วยสร้างและพัฒนาการศึกษาขั้นพื้นฐานวิถีใหม่ วิถีคุณภาพ มุ่งเน้นความปลอดภัยในสถานศึกษา ส่งเสริมโอกาสทางการศึกษาที่มีคุณภาพอย่างเท่าเทียม และบริหารจัดการ การศึกษาอย่างมีประสิทธิภาพ โดยมุ่งเน้นพัฒนาระบบและกลไกในการดูแลความปลอดภัยให้แก่ ผู้เรียน ครู และบุคลากรทางการศึกษา และสถานศึกษา จากภัยพิบัติและภัยคุกคามทุกรูปแบบ รวมถึง การจัดสภาพแวดล้อมที่เอื้อต่อ การมีสุขภาวะที่ดี สามารถปรับตัวต่อโรคอุบัติใหม่และอุบัติซ้ำ ส่งเสริม ความปลอดภัยสร้างความมั่นใจให้สังคม เพื่อคุ้มครอง ความปลอดภัยแก่นักเรียน ครู และบุคลากรทางการ ศึกษาสังกัด กระทรวงศึกษาธิการ เพื่อให้การป้องกัน ดูแล ช่วยเหลือหรือ เยียวยา และแก้ไขปัญหา มีความเป็นเอกภาพ มีข้อมูลสารสนเทศที่เป็นระบบ สามารถแก้ไขปัญหาและบริหารจัดการความเสี่ยงได้ อย่างยั่งยืน ด้วยการบริหารจัดการตามมาตรการ ๓ ป ได้แก่ ป้องกัน ปลูกฝัง และปราบปราม ให้เกิด ความปลอดภัย ให้มากที่สุด และไม่ให้เกิดเหตุการณ์ซ้ำอีก เพื่อสร้างความมั่นใจ และความเชื่อมั่นให้แก่ นักเรียน ครูและบุคลากรทางการศึกษา ผู้ปกครอง และประชาชนทั่วไป ในการที่จะได้เรียนรู้อย่างมีคุณภาพ และเกิดความปลอดภัยอย่างมั่นคงและยั่งยืน

งานป้องกัน งานคุ้มครอง และสงเคราะห์นักเรียนในสถานการณ์ฉุกเฉิน จากภัยคุกคามทุก รูปแบบ ได้แก่

๑. อุกฉนวนระเบิดทางเพศ
๒. ความรุนแรง
๓. ไม่ได้รับความเป็นธรรมจากระบบการศึกษา
 - ๓.๑ เด็กนักเรียนออกกลางคัน
 - ๓.๒ เด็กนักเรียนติด ๐ ร และ มส.
๔. ตั้งครรภ์ในวัยเรียน
๕. ภาวะจิตเวช
๖. เด็กนักเรียนติดเกม/อินเทอร์เน็ต/เล่นการพนัน
๗. เด็กนักเรียนถูกปล่อยปละ ละเลย ทอดทิ้ง
๘. ยาเสพติด
๙. อุบัติเหตุ
๑๐. โรคติดต่อในสถานศึกษา
๑๑. อุบัติเหตุในสถานศึกษา
๑๒. อุบัติเหตุนอกสถานศึกษา
๑๓. เด็กนักเรียนจมน้ำ
๑๔. เด็กนักเรียนเสียชีวิตในสถานศึกษา
๑๕. ภัยพิบัติ

๑๖. การกลั่นแกล้งรังแกกัน (Bully)

๑๗. การค้ำมนุษย์

๑๘. โรคอุบัติใหม่ เช่น โควิด-๑๙, PM ๒.๕ ฯลฯ

๔. คำจำกัดความ

สิทธิเด็ก หมายถึง การสนับสนุนส่งเสริมสิทธิเด็กตามอนุสัญญาว่าด้วยสิทธิเด็กแห่งองค์การสหประชาชาติ ให้ความช่วยเหลือและคุ้มครองเด็กถูกละเมิด หรือถูกปล่อยปละละเลย ทอดทิ้ง ไม่ได้รับการดูแลและพัฒนาตามที่ควร จนเกิดอันตรายแก่ร่างกายและจิตใจ หาแนวทางในการป้องกันและคุ้มครองสิทธิเด็กในประเทศไทย

การคุ้มครอง หมายถึง การดูแลช่วยเหลือเด็กนักเรียนที่เสี่ยง หรือต้องสงสัยว่าถูกระทำรุนแรงหรือล่วงละเมิด เด็กนักเรียนที่ถูกกระทำรุนแรง หรือถูกล่วงละเมิด และเด็กนักเรียนที่กระทำรุนแรง หรือล่วงละเมิดต่อบุคคลอื่น โดยมี ระบบและขั้นตอนการปฏิบัติที่คำนึงถึงประโยชน์สูงสุดที่เกิดขึ้นกับเด็กนักเรียน เป็นหลักสอดคล้องกับหลักปฏิบัติตาม กฎหมาย และหลักปฏิบัติที่มีมาตรฐาน

การช่วยเหลือ หมายถึง การส่งเสริม พัฒนา การป้องกัน และแก้ไขปัญหา เพื่อให้เด็กนักเรียนได้พัฒนาเต็มตาม ศักยภาพ มีคุณลักษณะที่พึงประสงค์ มีภูมิคุ้มกันทางจิตใจที่เข้มแข็ง มีคุณภาพชีวิตที่ดี มีทักษะการดำรงชีวิตและรอดพ้น จากวิกฤตทั้งปวง

เด็ก หมายถึง บุคคลซึ่งมีอายุต่ำกว่าสิบแปดปีบริบูรณ์ แต่ไม่รวมถึงผู้ที่บรรลุนิติภาวะด้วยการสมรส

นักเรียน หมายถึง เด็กซึ่งกำลังรับการศึกษาที่อยู่ในความดูแลของสำนักงานคณะกรรมการการศึกษาขั้นพื้นฐาน

เด็กนักเรียน หมายถึง บุคคลซึ่งมีอายุต่ำกว่าสิบแปดปีบริบูรณ์ แต่ไม่รวมถึงผู้ที่บรรลุนิติภาวะด้วยการสมรส และเป็นเด็กนักเรียนซึ่งกำลังรับการศึกษาที่อยู่ในความดูแลของสำนักงานคณะกรรมการการศึกษาขั้นพื้นฐาน

บิดามารดา หมายถึง บิดามารดาของเด็กนักเรียนไม่ว่าจะสมรสกันหรือไม่

ผู้ปกครอง หมายถึง บิดา มารดา ผู้อนุบาล ผู้รับบุตรบุญธรรม และผู้ปกครอง ตามประมวลกฎหมายแพ่งและพาณิชย์ และให้หมายความรวมถึงพ่อเลี้ยง แม่เลี้ยง ผู้ปกครองสวัสดิภาพ นายจ้าง ตลอดจนบุคคลอื่น ซึ่งรับเด็กนักเรียนไว้ในความอุปการะเลี้ยงดูหรือซึ่งเด็กนักเรียนอาศัยอยู่ด้วย

พนักงานเจ้าหน้าที่ หมายถึง ผู้ซึ่งรัฐมนตรีแต่งตั้งให้ปฏิบัติตามพระราชบัญญัติการคุ้มครองเด็ก พ.ศ. ๒๕๔๖

ผู้บริหารสถานศึกษา หมายถึง บุคลากรวิชาชีพที่รับผิดชอบการบริหารสถานศึกษาแต่ละแห่งทั้งของรัฐ และเอกชน

ผู้บริหารระดับจังหวัดสังกัด สพฐ. หมายถึง ผู้อำนวยการสำนักงานเขตพื้นที่การศึกษา ประถมศึกษา/ ผู้อำนวยการสำนักงานเขตพื้นที่การศึกษามัธยมศึกษา/ผู้อำนวยการศูนย์การศึกษาพิเศษ จังหวัด

สถานศึกษา หมายถึง สถานพัฒนาเด็กปฐมวัย โรงเรียนศูนย์การเรียนรู้ วิทยาลัย สถาบัน มหาวิทยาลัย หน่วยงานทางการศึกษา หรือหน่วยงานอื่นของรัฐหรือเอกชนที่มีอำนาจหน้าที่หรือ มีวัตถุประสงค์ในการจัดการศึกษา

ทีมสหวิชาชีพ หมายถึง กลุ่มบุคคลที่ทำงานประสานความร่วมมือจากหลายสาขาวิชาชีพ เพื่อมุ่งแก้ปัญหาอย่างมีระบบ เป็นกระบวนการอยู่บนพื้นฐานที่มีจุดประสงค์ และเป้าหมายเดียวกันในการ ปฏิบัติงาน โดยมีการติดต่อสื่อสารระหว่างกันอย่างต่อเนื่อง เพื่อการประเมินสภาพการณ์ของปัญหา และมีความรับผิดชอบร่วมกัน ทั้งกระบวนการ เช่น ศูนย์ช่วยเหลือสังคม (OSCC) มูลนิธิต่าง ๆ นักจิตวิทยา นักสังคมสงเคราะห์ แพทย์ พยาบาล เจ้าหน้าที่สาธารณสุข เจ้าหน้าที่งานส่วนท้องถิ่น พนักงานเจ้าหน้าที่ ตำรวจ องค์กรเพื่อการกุศล บ้านพักเด็กและ ครอบครัว สำนักงานพัฒนาสังคมและความมั่นคงของมนุษย์ เป็นต้น

ศูนย์ช่วยเหลือสังคม (OSCC) หมายถึง ศูนย์ช่วยเหลือสังคมภายใต้ชื่อ OSCC (One Stop Crisis Center) เป็นศูนย์บริการประชาชน ผู้ประสบปัญหาที่มีลักษณะบูรณาการและครบวงจร โดยมีหน้าที่รับ แจ้งเหตุ เบาะแส ประสาน ส่งต่อ และติดตามการใช้ความช่วยเหลือเกี่ยวกับการตั้งครุฑไม้พร้อม การค้ามนุษย์ การใช้แรงงานเด็กการกระทำความรุนแรงต่อเด็กสตรี ผู้สูงอายุ และคนพิการ

การล่วงละเมิดทางเพศ หมายถึง การกระทำที่มีผลทำให้ผู้ถูกกระทำได้รับความเสียหายเกี่ยวข้องกับเรื่องเพศ ได้แก่ กระทำชำเรา อนาจาร เป็นต้น ผู้ที่ถูกล่วงละเมิดทางเพศจะได้รับผลกระทบทั้งทาง ร่างกายและจิตใจ

การไม่ได้รับความเป็นธรรม หมายถึง การที่เด็กนักเรียน บิดา มารดา หรือผู้ปกครองไม่ได้รับสิทธิ ตามที่กฎหมายกำหนดให้ได้รับการปฏิบัติอย่างเท่าเทียมกัน โดยได้รับการปฏิบัติหรือถูกละเว้นจาก สถานศึกษาอย่างไม่เป็นธรรม ขาดความเสมอภาค ซึ่งเป็นผลให้เสียโอกาสในการเข้าถึงการศึกษาที่มี คุณภาพ

ตั้งครุฑในวัยเรียน หมายถึง เด็กนักเรียนที่ตั้งครุฑ หรือสงสัยว่าตั้งครุฑโดยไม่ได้มีการวางแผนจะ ให้เกิดขึ้น โดยมีสาเหตุจากการไม่มีความรู้ ความเข้าใจที่ถูกต้องเกี่ยวกับการตั้งครุฑ และการคุมกำเนิด การ ถูกข่มขืนจนตั้งครุฑ ตลอดจนความไม่พร้อมในด้านภาวะต่างๆ ด้านเศรษฐกิจ สังคม การไม่รับผิดชอบของ บิดาเด็กในครุฑ เป็นต้น

ภาวะทางจิตเวช หมายถึง ผู้ที่มีการแสดงออกที่เปลี่ยนแปลงไปในด้านอารมณ์ความคิดหรือ พฤติกรรม ซึ่งผู้นั้นต้องได้รับการช่วยเหลือเพราะถ้าปล่อยไว้อาจเกิดอันตรายต่อตนเองและผู้อื่นได้

เด็กนักเรียนเล่นพนัน หมายถึง เด็กนักเรียนที่มีพฤติกรรมเล่นการพนัน จัดให้มีการเล่นการพนัน หรือมั่วสุมในวงการเล่นพนัน ประพฤติตนไม่สมควรกับสภาพการเป็นเด็กนักเรียน มีพฤติกรรมการเล่นเอาเงิน และสิ่งของมีค่าด้วยการเสี่ยงโชค หรือใช้ความสามารถโดยคาดเดาผลที่จะเกิดขึ้นในอนาคต ความชำนาญ เล่ห์เหลี่ยม ไหวพริบ และฝีมือ รวมทั้งเสี่ยงโชค ถ้าเด็กนักเรียนมีพฤติกรรมเล่นการพนันจนติดเป็นนิสัย จะส่งผลให้เด็กนักเรียนขาดความซื่อสัตย์ ขาดความรับผิดชอบต่อตนเอง ครอบครัว และสังคม

ยาเสพติด หมายถึง สารใดก็ตามที่เกิดขึ้นตามธรรมชาติ หรือสารที่สังเคราะห์ขึ้น หรือวัตถุใด เมื่อเสพเข้าสู่ร่างกาย ไม่ว่าจะโดยรับประทาน ดม สูบ ฉีด หรือด้วยวิธีการใดๆ แล้วทำให้เกิดผลต่อร่างกายและจิตใจในลักษณะสำคัญ เช่น ต้องเพิ่มขนาดการเสพขึ้นเป็นลำดับ มีอาการถอนยาเมื่อขาดยา มีความต้องการเสพทั้งร่างกายและจิตใจ อย่างรุนแรงอยู่ตลอดเวลา และสุขภาพโดยทั่วไปจะทรุดโทรมลง

อุปทานหมู่ หมายถึง ปรากฏการณ์ซึ่งเกิดขึ้นกับบุคคลตั้งแต่ ๑ คนขึ้นไปที่มีความเชื่อร่วมกัน และมีการแสดงออกอาการทางร่างกายกลุ่มนักเรียนที่มักพบอาการ มักพบในนักเรียนเพศหญิงมากกว่านักเรียนเพศชาย มักเกิดกับบุคคลที่มีสภาพจิตใจไม่มั่นคง เกิดการคล้อยตามได้ง่าย

โรคติดต่อ หมายถึง โรคที่สามารถถ่ายทอดติดต่อกันได้ระหว่างบุคคล โดยมีเชื้อจุลินทรีย์ต่าง ๆ เป็นสาเหตุของโรค และถึงแม้ว่าเชื้อโรคจะเป็นตัวก่อเหตุ แต่พฤติกรรมที่ไม่เหมาะสมของมนุษย์ก็เป็นปัจจัยร่วม ที่สำคัญที่จะทำให้เกิด โรคติดต่อนั้นๆ

อุบัติเหตุในสถานศึกษา หมายถึง อันตรายเป็นที่เกิดขึ้นในสถานศึกษาโดยฉับพลันซึ่งไม่คาดคิดมาก่อนอันเกิดขึ้นเอง ตามธรรมชาติ หรือการกระทำของมนุษย์ ส่งผลให้เกิดความเสียหาย ทั้งร่างกายและทรัพย์สิน โดยมีสถานการณ์เสี่ยง จากสภาพแวดล้อม ขาดความระมัดระวัง หรือการเรียนการสอน

อุบัติเหตุนอกสถานศึกษา หมายถึง ภาวะที่เกิดขึ้นอย่างกะทันหันโดยไม่ได้ตั้งใจ ทำให้เกิดความกระทบกระเทือนต่อสุขภาพชีวิตและทรัพย์สินของเด็กนักเรียน หรืออุบัติเหตุที่เกิดขึ้นมีผลกระทบต่สถานศึกษา เช่น อุบัติเหตุกับรถนักเรียน รถทัศนศึกษา รถทัศนจร รถรับส่งนักเรียน รถโรงเรียนรถส่วนบุคคลของครูที่พาเด็กนักเรียนไปทำกิจกรรม

ภัยพิบัติ หมายถึง ภัยที่รุนแรงหรือเหตุการณ์ที่เกิดขึ้นตามธรรมชาติ หรือเกิดจากความประมาทของบุคคล ส่งผลกระทบต่อบุคคล หรือต่อผู้คนเป็นจำนวนมาก เกิดจากสถานการณ์เสี่ยง เช่น อัคคีภัย แผ่นดินไหว วาตภัย และ อุทกภัย เป็นต้น ซึ่งมีความสูญเสียทั้งทรัพย์สิน สิ่งของ และผู้คนบาดเจ็บเสียชีวิต หรือไร้ที่อยู่

การกลั่นแกล้งรังแก หมายถึง พฤติกรรมการกระทำให้ผู้อื่นได้รับความทุกข์ความเจ็บปวด ทั้งทางร่างกายและ จิตใจ เพื่อให้ตนเองรู้สึกมีอำนาจ มีพลังเหนือกว่าผู้อื่น หรือเพื่อความสนุกสนาน อีกทั้งการกระทำดังกล่าวจะเกิดขึ้นซ้ำๆ อย่างต่อเนื่อง และมีระยะเวลายาวนาน

การค้ามนุษย์ หมายถึง การจัดหา การขนส่ง การส่งต่อ การจัดให้อยู่อาศัย หรือการรับไว้ซึ่งบุคคลด้วยวิธีการขู่เข็ญ หรือด้วยการใช้กำลัง หรือด้วยการบีบบังคับในรูปแบบอื่นใด ด้วยการลักพาตัว การฉ้อโกง การหลอกลวง การใช้อำนาจโดยมิชอบ หรือด้วยการใช้สถานะความเสี่ยงภัยจากการค้ามนุษย์โดยมิชอบ หรือมีการให้ หรือรับเงิน หรือผลประโยชน์เพื่อให้ได้มาซึ่งความยินยอมของบุคคลผู้มีอำนาจควบคุมบุคคลอื่น เพื่อความมุ่งประสงค์ในการแสวงประโยชน์ การแสวงประโยชน์อย่างน้อยที่สุด ให้รวมถึงการแสวงประโยชน์จากการค้าประเวณีของบุคคลอื่นหรือการแสวงประโยชน์ ทางเพศในรูปแบบอื่น การบังคับใช้แรงงานหรือบริการ การเอาคนลงเป็นทาสหรือการกระทำอื่นเสมือนการเอาคนลงเป็นทาส การทำให้ตกอยู่ใต้บังคับ หรือการตัดอวัยวะออกจากร่างกาย

๕. ขั้นตอนการปฏิบัติงาน

๕.๑ กรณีล่งละเมิดทางเพศ

การล่งละเมิดทางเพศ เป็นปัญหาที่เกิดขึ้นเสมอๆ ในสังคม ทั้งการล่งละเมิดด้วยคำพูด การสัมผัส การแอบดู รวมถึงการกระทำรุนแรงทางเพศ เด็กนักเรียนจึงควรรู้วิธีป้องกัน และหาทางออก เมื่อต้องเผชิญกับเหตุการณ์ รวมทั้งการขอความช่วยเหลือจากบุคคลหรือหน่วยงานที่เกี่ยวข้อง

ขั้นตอนการปฏิบัติด้านการช่วยเหลือ

๑. ตรวจสอบข้อมูลเบื้องต้น โดยใช้กระบวนการระบบการดูแลช่วยเหลือให้นักเรียน การบันทึกข้อมูลนักเรียน ประเมินปัญหาสถานการณ์ บันทึกข้อมูลนักเรียน

๒. แจ้งเหตุและรับแจ้งเหตุ

๓. ตรวจสอบข้อเท็จจริง ลงพื้นที่ดำเนินการช่วยเหลือด้านร่างกาย จิตใจ ให้คำปรึกษา แก่เด็กนักเรียน พร้อมประเมินสถานการณ์ โดยคำนึงถึงความปลอดภัยของเด็กนักเรียน

๔. ประสานทีมสหวิชาชีพ และหน่วยงานที่เกี่ยวข้อง เช่น สำนักงานเขตพื้นที่ สำนักงาน พัฒนาสังคมและความมั่นคงของมนุษย์ บ้านพักเด็กและครอบครัว สถานีตำรวจ องค์การบริหารส่วน ท้องถิ่น และผู้มีหน้าที่คุ้มครองสวัสดิภาพเด็ก ตามพระราชบัญญัติคุ้มครอง พ.ศ. ๒๕๔๖ เป็นต้น

๕. เชิญผู้ปกครองเด็กนักเรียนทั้งสองฝ่าย/หรือผู้ที่เด็กนักเรียนไว้วางใจ/หรือผู้ที่เด็ก นักเรียนร้องขอมาพูดคุย/ รับทราบเหตุการณ์ และให้คำปรึกษา

๖. แจ้งผู้ปกครองเด็กนักเรียนหาแนวทาง และวิธีการร่วมกันในการปรับพฤติกรรมเด็ก นักเรียน

๗. ประสานศูนย์ช่วยเหลือสังคม (OSCC) สถานพยาบาลในพื้นที่ เพื่อนำเด็กนักเรียนเข้า รับการตรวจรักษา ด้านร่างกายและจิตใจภายใน ๒๔ ชั่วโมง

๘. แจ้งเหตุเร่งด่วนตามลำดับขั้น

๙. ดำเนินการโดยเก็บข้อมูลเป็นความลับ พิทักษ์สิทธิผู้ถูกกระทำและผู้กระทำ

๑๐. กรณีเด็กนักเรียนกับครูหรือบุคลากรทางการศึกษา ให้ดำเนินการตามขั้นตอนทางวินัย

๑๑. ติดตามผล/เยี่ยมบ้านเด็กนักเรียนเป็นระยะ ให้คำปรึกษา/ให้กำลังใจ

๑๒. จัดทำเป็นกรณีศึกษาเพื่อเป็นข้อมูลและแนวทางในการปกป้อง คุ้มครอง และดูแล ช่วยเหลือเด็กนักเรียนต่อไป

๑๓. จัดเก็บข้อมูลการดำเนินงาน สรุปผลการดำเนินงานพร้อมทั้งรายงานไปยังผู้เกี่ยวข้อง ทราบตามกรณี

แหล่งช่วยเหลือ

๑. สถานพยาบาล

๒. บ้านพักเด็กและครอบครัว

๓. สำนักงานพัฒนาสังคมและความมั่นคงของมนุษย์

๔. ศูนย์ช่วยเหลือสังคม (OSCC) โทร. ๑๓๐๐

๕. สถานีตำรวจ

๖. สถานพินิจและคุ้มครองเด็กและเยาวชน

๗. นักจิตวิทยา

๘. ศาลเยาวชนและครอบครัวจังหวัด

๕.๒ กรณีความรุนแรง

ความรุนแรงต่อเด็กนักเรียนเกิดขึ้นบ่อยครั้งทั่วทุกพื้นที่ของสังคม ไม่ว่าจะเป็นสถานศึกษา ในระดับอนุบาล ระดับประถมศึกษา ระดับมัธยมศึกษา ไปจนถึงระดับอุดมศึกษา ไม่ว่าจะในสถานศึกษาขนาดเล็ก ขนาดกลาง หรือขนาดใหญ่ ไม่ว่าจะสถานศึกษาจะอยู่ในภาคไหนในประเทศไทยในบริบทสังคม อย่างไรก็ตาม ความรุนแรงต่อเด็กนักเรียน ที่เกิดขึ้นหลายแห่ง อาจมีรูปแบบคล้ายคลึงหรือแตกต่างกันบ้างตามสถานการณ์ ส่วนสาเหตุที่เฉพาะ และเอื้อต่อการเกิดความรุนแรงเหล่านั้น มีทั้งเหมือนและแตกต่างกันออกไป ความรุนแรง เป็นพฤติกรรมหรือการกระทำใด ๆ ก็ตามที่ละเมิดสิทธิส่วนบุคคลทั้งทางร่างกาย วาจา จิตใจหรือ ทางเพศ และนำมาซึ่งอันตรายหรือความทุกข์ทรมานต่อผู้ถูกกระทำทั้งด้านร่างกาย และจิตใจ ในที่นี้ได้แบ่งความรุนแรง ออกเป็น ๓ ประเภท ได้แก่

๑. ความรุนแรงทางด้านร่างกาย เช่น การทุบตีทำร้ายร่างกาย ตบ ตี ต่อย การใช้อาวุธ และการลงโทษ เด็กนักเรียนที่เกินกว่าเหตุในสถานศึกษาและครอบครัว เป็นต้น

๒. ความรุนแรงทางด้านจิตใจ เช่น การใช้คำพูด กิริยา หรือการกระทำที่เป็นการดูถูก ดูหมิ่น เหยียดหยาม ต่ำว่า ให้อับอาย การกลั่นแกล้ง ทรมานให้เจ็บช้ำน้ำใจ การบังคับ ช่มชู้ กักขัง ควบคุม ไม่ให้แสดงความคิดเห็น การทิ้งหวง การเลือกปฏิบัติ การเอาเปรียบ การดักตวงผลประโยชน์ การถูก ทอดทิ้งไม่ได้รับการเอาใจใส่เลี้ยงดู เป็นต้น

๓. ความรุนแรงทางเพศ เช่น การถูกล่วงละเมิดทางเพศ การพูดเรื่องลามกอนาจาร การแอบดู การจับต้องของสงวน การบังคับให้เปลื้องผ้า การบังคับให้มีเพศสัมพันธ์ เป็นต้น

ขั้นตอนการช่วยเหลือ

๑. ตรวจสอบข้อมูลเบื้องต้น โดยใช้กระบวนการระบบการดูแลช่วยเหลือให้นักเรียน การบันทึก ข้อมูลนักเรียน ประเมินปัญหาสถานการณ์ บันทึกข้อมูลนักเรียน

๒. แจ้งเหตุและรับแจ้งเหตุในระบบแจ้งเหตุ

๓. ตรวจสอบข้อเท็จจริง ลงพื้นที่ดำเนินการช่วยเหลือด้านร่างกาย จิตใจ ให้คำปรึกษา แก่เด็กนักเรียน พร้อมประเมินสถานการณ์ โดยคำนึงถึงความปลอดภัยของเด็กนักเรียน

๔. เชิญผู้ปกครองมาพบเด็กนักเรียนที่สถานศึกษา เพื่อรับทราบข้อเท็จจริงจากคำบอก เล่าของเด็กนักเรียนด้วยตนเองแล้ว และร่วมกันแสวงหาแนวทางช่วยเหลือเด็กนักเรียนไม่ให้กลับไปกระทำ พฤติกรรมความรุนแรงขึ้นอีก

๕. หากคู่อริอยู่ในสถานศึกษาเดียวกันให้หลีกเลี่ยงการเผชิญหน้ากัน และเมื่อความ ขัดแย้งลดลงครูฝ่ายปกครองจึงจัดให้ทั้งสองฝ่ายได้พบกันเพื่อปรับความเข้าใจ และสร้างความรักความ สามัคคีกัน

๖. หากคู่อริเป็นบุคคลภายนอกสถานศึกษา ผู้บริหารสถานศึกษามอบหมายบุคลากรที่ เหมาะสมเป็น ผู้ดำเนินการในการแก้ไขปัญหา

๗. จัดให้มีเด็กนักเรียนเพื่อนที่ปรึกษาสำหรับเด็กนักเรียนที่อยู่ระหว่างปรับพฤติกรรม คอยช่วยเหลือ แนะนำและให้คำปรึกษา

๘. ประธานทีมสหวิชาชีพ ในกรณีต้องส่งต่อภายนอก

๙. กรณีเหตุการณ์รุนแรง ให้รายงานข้อมูลรายละเอียดเบื้องต้นอย่างเป็นทางการภายใน ๒๔ ชั่วโมง ถึงหน่วยงานต้นสังกัด

๑๐. เมื่อเด็กนักเรียนถูกเจ้าหน้าที่ตำรวจควบคุมตัว หรือมอบตัว ทางสถานศึกษาต้องออกหนังสือรับรองการเป็นเด็กนักเรียนให้

๑๑. กรณีต้องการประกันตัวนักเรียน สามารถใช้ตำแหน่งหน้าที่ของข้าราชการในการประกันตัวได้

๑๒. จัดเก็บข้อมูล จัดทำข้อมูลสารสนเทศการดำเนินงาน สรุปผลพร้อมรายงานผู้เกี่ยวข้องทราบตามกรณี

๕.๓ กรณีไม่ได้รับความเป็นธรรมจากระบบการศึกษา

การไม่ได้รับความเป็นธรรม หมายถึง การที่เด็กนักเรียน บิดา มารดา หรือผู้ปกครอง ไม่ได้รับสิทธิตามที่กฎหมายกำหนดให้ได้รับการปฏิบัติอย่างเท่าเทียมกัน โดยได้รับการปฏิบัติหรือถูกละเว้นจากสถานศึกษาอย่างไม่เป็นธรรม ขาดความเสมอภาค ซึ่งเป็นผลให้เสียโอกาสในการเข้าถึงการศึกษาที่มีคุณภาพ

ขั้นตอนการช่วยเหลือ

๑. ตรวจสอบข้อมูลเบื้องต้น โดยใช้กระบวนการระบบการดูแลช่วยเหลือนักเรียน การบันทึกข้อมูลนักเรียน ประเมินปัญหาสถานการณ์ บันทึกข้อมูลนักเรียน

๒. แจ้งเหตุและรับแจ้งเหตุในระบบแจ้งเหตุ

๓. ตรวจสอบข้อเท็จจริง ลงพื้นที่ดำเนินการช่วยเหลือด้านร่างกาย จิตใจ ให้คำปรึกษา แก่เด็กนักเรียน พร้อมประเมินสถานการณ์ โดยคำนึงถึงความปลอดภัยของเด็กนักเรียน

๔. เชิญผู้มีส่วนได้ส่วนเสียเข้าสู่กระบวนการเจรจา และสร้างความเข้าใจอันดีต่อกัน เพื่อให้ได้ข้อยุติโดยเร็ว

๕. หากการดำเนินการยังไม่ได้ข้อยุติ ให้รายงานผู้บังคับบัญชาตามลำดับชั้น

๖. ติดตามความคืบหน้าเพื่อหาทางกำหนดมาตรการในการป้องกัน และให้ความช่วยเหลือต่อไป

๗. จัดเก็บข้อมูล จัดทำข้อมูลสารสนเทศการดำเนินงาน สรุปผลการทำงานพร้อมทั้ง รายงานผู้เกี่ยวข้องทราบตามกรณี

๕.๓.๑ กรณีเด็กนักเรียนออกกลางคัน

การออกเรียนกลางคัน หมายถึง การที่เด็กนักเรียนหายไปจากระบบสถานศึกษา ขาดการติดต่อกับครูที่ปรึกษา หรือครูผู้สอน จนพ้นสภาพการเป็นนักเรียนก่อนเรียนจบหลักสูตรที่กำหนดไว้ โดยมีสาเหตุมาจากตัวเด็กนักเรียน ครอบครัว สถานศึกษา หลักสูตร สภาพแวดล้อมและสังคม

ขั้นตอนการช่วยเหลือ

๑. ตรวจสอบข้อมูลเบื้องต้น โดยใช้กระบวนการระบบการดูแลช่วยเหลือนักเรียน การบันทึกข้อมูลนักเรียน ประเมินปัญหาสถานการณ์ บันทึกข้อมูลนักเรียน
๒. แจ้งเหตุและรับแจ้งเหตุในระบบแจ้งเหตุ
๓. ตรวจสอบข้อเท็จจริง สืบหาข้อมูลเด็กนักเรียนที่มีแนวโน้มออกเรียนกลางคัน และเด็กนักเรียนที่ออกเรียนกลางคัน
๔. สังเคราะห์และวิเคราะห์ข้อมูล เพื่อแยกปัญหาและร่วมหาทางช่วยเหลือเด็กนักเรียนที่มีปัญหาแต่ละด้าน
๕. ลงพื้นที่ให้ความช่วยเหลือตามสภาพปัญหา และประสานเครือข่าย ผู้นำ/แกนนำชุมชน เพื่อติดตามเด็กนักเรียนให้กลับเข้าสู่ระบบการศึกษา
๖. ติดตามความคืบหน้านักเรียนที่ออกกลางคัน
๗. จัดเก็บข้อมูลการดำเนินงาน สรุปผลการดำเนินงานพร้อมทั้งรายงานไปยังระบบ MOE Safety Center และผู้เกี่ยวข้องทราบตามกรณี

๕.๓.๒ กรณีเด็กนักเรียนติด ๐ ร และ มส.

ขั้นตอนการช่วยเหลือ

๑. ตรวจสอบข้อมูลเบื้องต้น โดยใช้กระบวนการระบบการดูแลช่วยเหลือนักเรียน การบันทึกข้อมูลนักเรียน ประเมินปัญหาสถานการณ์ บันทึกข้อมูลนักเรียน
๒. แจ้งเหตุและรับแจ้งเหตุในระบบแจ้งเหตุ
๓. ตรวจสอบข้อเท็จจริง สืบหาข้อมูลเด็กนักเรียนที่มีแนวโน้มออกเรียนกลางคัน และเด็กนักเรียนที่ออกเรียนกลางคัน
๔. ครูฝ่ายทะเบียนวัดผล สืบหาจัดทำข้อมูลเด็กนักเรียนที่ติด ๐ ร และ มส. และแจ้งผู้ปกครองให้รับทราบผลการเรียนของเด็กนักเรียน
๕. ประชุมวิเคราะห์หาสาเหตุ และวางแผนหาแนวทางการแก้ปัญหาเด็กนักเรียนติด ๐ ร และ มส.
๖. ดำเนินการแก้ปัญหาเด็กนักเรียนติด ๐ ร และ มส. ตามระเบียบว่าด้วยการวัดผลและประเมินผลตามหลักสูตรแกนกลางการศึกษาขั้นพื้นฐาน พ.ศ. ๒๕๕๑
๗. กำกับ ติดตาม ดูแลช่วยเหลือเด็กนักเรียนติด ๐ ร และ มส.
๘. จัดเก็บข้อมูลการดำเนินงาน สรุปผลการดำเนินงานพร้อมทั้งรายงานไปยังระบบ MOE Safety Center และผู้เกี่ยวข้องทราบตามกรณี

๕.๔ ตั้งครรถ์ในวัยเรียน

ตั้งครรถ์ในวัยเรียน หมายถึง เด็กนักเรียนที่ตั้งครรถ์ หรือสงสัยว่าตั้งครรถ์ ไม่ได้มีการวางแผนจะให้เกิด โดยมีสาเหตุจากการไม่มีความรู้ขึ้นความเข้าใจที่ถูกต้องเกี่ยวกับการตั้งครรถ์ และการคุมกำเนิด การถูกข่มขืนจนตั้งครรถ์ ตลอดจนความไม่พร้อมในด้านภาวะต่างๆ ด้านเศรษฐกิจ สังคม การไม่รับผิดชอบของบิดาเด็กในครรถ์

ขั้นตอนการช่วยเหลือ

๑. ตรวจสอบข้อมูลเบื้องต้น โดยใช้กระบวนการระบบการดูแลช่วยเหลือนักเรียน การบันทึกข้อมูลนักเรียน ประเมินปัญหาสถานการณ์ บันทึกข้อมูลนักเรียน
๒. แจ้งเหตุและรับแจ้งเหตุในระบบแจ้งเหตุ
๓. ตรวจสอบข้อเท็จจริง พร้อมประเมินสถานการณ์ โดยคำนึงถึงความปลอดภัยของเด็กนักเรียน
๔. ประสานนำเด็กนักเรียนตรวจร่างกาย
๕. เชิญผู้ปกครองของคู่กรณีหรือผู้ที่เด็กนักเรียนไว้วางใจ ผู้ที่เด็กนักเรียนร้องขอมา พุดคุยรับทราบเหตุการณ์ และให้คำปรึกษา
๖. จัดผู้ที่ได้รับมอบหมายดำเนินการเกี่ยวข้องกับเด็กนักเรียนตั้งแต่ต้นจนจบกระบวนการ
๗. ประสานหน่วยงานที่เกี่ยวข้องเพื่อวางแผนการช่วยเหลือและทีมสหวิชาชีพ เช่น สำนักงานพัฒนาสังคมและความมั่นคงของมนุษย์ บ้านพักเด็กและครอบครัว โรงพยาบาล เป็นต้น
๘. ให้คำปรึกษา ช่วยเหลือ ให้กำลังใจ หรือจัดการศึกษาทางเลือก หรือแนวทางในการประกอบอาชีพ สำหรับเด็กก้าวพลาด
๙. วางมาตรการและแนวทางไม่ผลักดันให้เด็กนักเรียนออกจากสถานศึกษา หากทางช่วยเหลือเด็กนักเรียนตามความเหมาะสม รวดเร็ว และปลอดภัย ทั้งประสานทีมสหวิชาชีพในการช่วยเหลือ/ส่งต่อ
๑๐. จัดเก็บข้อมูลการดำเนินงาน พร้อมทั้งรายงานผู้เกี่ยวข้องทราบตามกรณี

แหล่งช่วยเหลือ

๑. สถานพยาบาล
๒. บ้านพักเด็กและครอบครัว
๓. แนวทางการดูแลท้องไม่พร้อม กระทรวงสาธารณสุข

๕.๕ ภาวะจิตเวช

ปัญหาสุขภาพจิต จิตเวช ฆ่าตัวตาย ส่งผลกระทบต่อสังคม และมีแนวโน้มจะเพิ่มขึ้น เนื่องจากภาวะเศรษฐกิจ สังคมที่เปลี่ยนไป รวมถึงภัยพิบัติต่าง ๆ ที่เกิดขึ้น ส่งผลกระทบต่อสภาพจิตใจ ทั้งต่อตนเอง ครอบครัวและสังคม ถ้าขาดการจัดการดูแลที่ไม่เหมาะสม อาจเกิดการเจ็บป่วย การฆ่าตัวตาย ทำให้เกิดการสูญเสียทรัพยากรของประเทศ

ขั้นตอนการช่วยเหลือ

๑. ตรวจสอบข้อมูลเบื้องต้น โดยใช้กระบวนการระบบการดูแลช่วยเหลือนักเรียน การบันทึกข้อมูลนักเรียน ประเมินปัญหาสถานการณ์ บันทึกข้อมูลนักเรียน
๒. แจ้งเหตุและรับแจ้งเหตุในระบบแจ้งเหตุ
๓. ตรวจสอบข้อเท็จจริง ลงพื้นที่ดำเนินการช่วยเหลือด้านร่างกาย จิตใจ ให้คำปรึกษา แก่เด็กนักเรียน พร้อมประเมินสถานการณ์ โดยคำนึงถึงความปลอดภัยของเด็กนักเรียน
๔. ประสานทีมสหวิชาชีพ และหน่วยงานที่เกี่ยวข้อง เช่น สำนักงานพัฒนาสังคมและความมั่นคงของมนุษย์ บ้านพักเด็กและครอบครัว สถานีตำรวจ องค์การบริหารส่วนท้องถิ่น และผู้มีหน้าที่คุ้มครองสวัสดิภาพเด็ก ตามพระราชบัญญัติคุ้มครอง พ.ศ. ๒๕๔๖ เป็นต้น
๕. เชิญผู้ปกครอง/หรือผู้ที่เด็กนักเรียนไว้วางใจ เด็กนักเรียนร้องขอมาพูดคุย และให้คำปรึกษา
๖. จัดทำเป็นกรณีศึกษาเพื่อเป็นข้อมูลและแนวทางในการปกป้อง คุ้มครองช่วยเหลือเด็กนักเรียน
๗. จัดเก็บข้อมูลการดำเนินงาน พร้อมทั้งรายงานผู้เกี่ยวข้องทราบตามกรณี

แหล่งช่วยเหลือ

๑. สถานพยาบาล
๒. ศูนย์ฉุกเฉิน โทร. ๑๖๖๙
๓. สถานีตำรวจในพื้นที่
๔. โรงพยาบาลจิตเวชในพื้นที่
๕. องค์กรปกครองส่วนท้องถิ่นในพื้นที่

๕.๖ เด็กนักเรียนติดเกม/อินเทอร์เน็ต/เล่นการพนัน

เด็กนักเรียนติดเกม (สื่อออนไลน์ที่ไม่พึงประสงค์ในระบบเครือข่ายอินเทอร์เน็ต) หมายถึง เด็กนักเรียนที่หมกมุ่นกับการเล่นเกม/หมกมุ่นในการใช้สื่อลามกอนาจาร ภาพยนตร์ที่ห้ามเผยแพร่ในราชอาณาจักร หรือหมกมุ่น ในกิจกรรมคาราโอเกะผ่านระบบเครือข่ายอินเทอร์เน็ต จนไม่สามารถควบคุมตนเองในเวลาที่กำหนด ถ้าไม่ได้เล่นจะกระวนกระวายใจมาก บางคนเล่นข้ามวันข้ามคืน จนส่งผลกระทบต่อตัวเด็กนักเรียน ทั้งด้านสุขภาพกาย สุขภาพจิตด้าน ผลสัมฤทธิ์ทางการเรียน ด้านคุณลักษณะที่พึงประสงค์ และส่งผลกระทบต่อคุณภาพชีวิตของพลเมืองในสังคม

เด็กนักเรียนเล่นพนัน หมายถึง เด็กนักเรียนที่มีพฤติกรรมเล่นการพนัน จัดให้มีการเล่นการพนัน หรือมั่วสุมในวงการพนัน ประพฤติตนไม่สมควรกับสภาพการเป็นเด็กนักเรียน มีพฤติกรรมการเล่นเอาเงิน และสิ่งของมีค่าด้วยการเสี่ยงโชค หรือใช้ความสามารถโดยคาดเดาผลที่จะเกิดขึ้นในอนาคต ความชำนาญ เล่ห์เหลี่ยม ไหวพริบ และฝีมือ รวมทั้งเสี่ยงโชค ถ้าเด็กนักเรียนมีพฤติกรรมเล่นการพนันจนติดเป็นนิสัย จะส่งผลให้เด็กนักเรียนขาดความซื่อสัตย์ ขาดความรับผิดชอบต่อตนเอง ครอบครัว และสังคม

ขั้นตอนการช่วยเหลือ

๑. ตรวจสอบข้อมูลเบื้องต้น โดยใช้กระบวนการระบบการดูแลช่วยเหลือนักเรียน การบันทึกข้อมูลนักเรียน ประเมินปัญหาสถานการณ์ บันทึกข้อมูลนักเรียน
๒. แจ้งเหตุและรับแจ้งเหตุในระบบแจ้งเหตุ
๓. ตรวจสอบข้อเท็จจริง ให้คำปรึกษาแก่เด็กนักเรียน พร้อมประเมินสถานการณ์ โดยคำนึงถึงความปลอดภัยของเด็กนักเรียน
๔. ประสานครูให้คำแนะนำ คำปรึกษา วิธีการใช้สื่อให้เป็นประโยชน์ในด้านการศึกษาค้นคว้า แหล่งเรียนรู้ โดยให้สืบค้นข้อมูลจากอินเทอร์เน็ตมานำเสนอ เพื่อให้เด็กนักเรียนมีความรู้ความสนใจในด้านอื่นๆ จะได้ไม่มุ่งเล่นเกมเพียงอย่างเดียว
๕. เน้นการประชุมเครือข่ายผู้ปกครอง พบปะพูดคุย เพื่อร่วมมือแก้ไขปัญหา หรือใช้วิธีการเยี่ยมบ้าน เพื่อสืบเสาะหาข้อเท็จจริง หาแนวทางการแก้ไข เพื่อสร้างสัมพันธ์ภาพอันดีระหว่างเด็กนักเรียน ผู้ปกครอง และสถานศึกษา ปรับพฤติกรรม ส่งเสริมการจัดกิจกรรมสร้างแรงจูงใจ และเสริมแรงอย่างเหมาะสม และต่อเนื่อง
๖. กำหนดรูปแบบและวิธีการในระบบการดูแลช่วยเหลือนักเรียน โดยเน้นการปรับพฤติกรรม แบบค่อยเป็นค่อยไปอย่างสม่ำเสมอ และมีการติดตามประเมินผลพฤติกรรมเป็นระยะ หากพบว่าเด็กนักเรียนยังมีพฤติกรรมติดเกม/ติดสื่อออนไลน์ที่ไม่พึงประสงค์ในระบบเครือข่ายอินเทอร์เน็ต/เล่นพนัน/ลักขโมย ให้สถานศึกษาประสานความร่วมมือกับทีมสหวิชาชีพให้ความช่วยเหลือต่อไป
๗. กำหนดมาตรการให้สถานศึกษาจัดทำระเบียบสถานศึกษาว่าด้วยความประพฤติของนักเรียนเพื่อให้เป็นไปตามกฎกระทรวงที่กำหนดความประพฤติของนักเรียนและนักศึกษา พ.ศ. ๒๕๔๘ เพื่อการเน้นภารกิจ เช่น หากพบว่าเด็กนักเรียนยังไม่ปรับพฤติกรรมติดเกม/ติดสื่อออนไลน์ที่ไม่พึงประสงค์/เล่นพนัน ให้สถานศึกษาประสานทีมสหวิชาชีพให้ความช่วยเหลือ ต่อไป
๘. กำกับ ติดตาม ดูแลช่วยเหลือเด็กนักเรียน
๙. จัดเก็บข้อมูลการดำเนินงาน พร้อมทั้งรายงานผู้เกี่ยวข้องทราบตามกรณี

๕.๗ เด็กนักเรียนถูกปล่อยปละ ละเลย ทอดทิ้ง

จากสภาพสังคมเศรษฐกิจในปัจจุบันส่งผลกระทบต่อความสามารถในการเลี้ยงดูบุตร และท่ามกลางกระแสเศรษฐกิจสังคมที่มุ่งพัฒนาบ้านเมือง ทำให้ขาดการดูแลส่งผลกระทบต่อปัญหาที่เกิดขึ้นในครอบครัวและสังคม ทำให้ผู้ปกครองไม่มีเวลาดูแลบุตรหลาน เด็กนักเรียนถูกทอดทิ้งหรือปล่อยปละละเลย ปล่อยให้คนแก่หรือเครือญาติคอยดูแล รวมไปถึงเด็กนักเรียนที่ถูกปล่อยทิ้งให้มีชีวิตอยู่ตามลำพังหรือบุคคลอื่น โดยไม่ได้รับการดูแลเอาใจใส่ ไม่ให้ความสำคัญ เพิกเฉย ไม่สนใจ ก่อให้เกิดปัญหาสำหรับเด็กนักเรียน ปัญหาของสังคม เด็กนักเรียนมีสภาพชีวิตอยู่ท่ามกลางความสับสน กลายเป็นการทารุณกรรมที่นำไปสู่การทารุณในรูปแบบอื่นได้อีก เช่น การลักพาตัวเด็ก การใช้แรงงานเด็ก การค้าประเวณี เป็นต้น ดังนั้น ในการพัฒนาคุณภาพชีวิตเด็กนักเรียนจำเป็นต้องมีผู้เกี่ยวข้องหลายฝ่าย เช่น ผู้ปกครองและชุมชนเข้ามามีส่วนร่วมดูแลและช่วยเหลือ ครูรู้จักเด็กนักเรียนเป็นรายบุคคลโดยการเยี่ยมบ้าน การคัดกรอง การป้องกัน การแก้ปัญหา การให้คำปรึกษา และการส่งเสริมพัฒนาเด็กนักเรียนด้านความสามารถและ

ทักษะ ตลอดจนคุณลักษณะที่จะช่วยเสริมสร้างให้เด็กนักเรียนมีคุณภาพและมีภูมิคุ้มกันการดำเนินชีวิตของเด็กนักเรียนจะต้องมีความสามารถ ในการปรับตัวต่อสภาพแวดล้อมทางสังคม การเปลี่ยนแปลงการตัดสินใจที่เหมาะสม และสามารถอยู่ในสังคมอย่างปลอดภัย รวมทั้งหน่วยงานของรัฐให้ความสำคัญของปัญหา และร่วมมือกันแก้ปัญหาอย่างจริงจัง

ขั้นตอนการช่วยเหลือ

๑. ตรวจสอบข้อมูลเบื้องต้น โดยใช้กระบวนการระบบการดูแลช่วยเหลือนักเรียน การบันทึกข้อมูลนักเรียน ประเมินปัญหาสถานการณ์ บันทึกข้อมูลนักเรียน

๒. แจ้งเหตุและรับแจ้งเหตุในระบบแจ้งเหตุ

๓. ตรวจสอบข้อเท็จจริง พร้อมประเมินสถานการณ์ บันทึกข้อเท็จจริง สอบถามข้อเท็จจริง และบันทึกข้อมูลโดยละเอียด โดยคำนึงถึงความปลอดภัยของเด็กนักเรียน

๔. แต่งตั้งคณะทำงานในการตรวจสอบข้อเท็จจริง โดยไปเยี่ยมบ้านเด็กนักเรียน สอบถามบุคคลแวดล้อม เช่น เพื่อนบ้าน ญาติพี่น้องของเด็กนักเรียน หรือกำนัน ผู้ใหญ่บ้านในพื้นที่

๕. ประสานทีมสหวิชาชีพ และหน่วยงานที่เกี่ยวข้อง เช่น สำนักงานพัฒนาสังคมและความมั่นคงของมนุษย์ บ้านพักเด็กและครอบครัว สถานีตำรวจ องค์การบริหารส่วนท้องถิ่น และผู้มีหน้าที่คุ้มครองสวัสดิภาพเด็ก ตามพระราชบัญญัติคุ้มครอง พ.ศ. ๒๕๔๖ เป็นต้น

๖. ให้ความช่วยเหลือเบื้องต้น ได้แก่ เงินทุนการศึกษา ปัจจัยพื้นฐานในการดำรงชีวิตฟื้นฟูสภาพจิตใจ เป็นต้น

๗. เมื่อสถานการณ์เด็กนักเรียนดีขึ้น สถานศึกษาต้องดำเนินการป้องกัน และพัฒนาในสภาพปัญหาต่อไป เช่น การกำหนดบริเวณปลอดภัย การเสริมทักษะการดูแลเด็กนักเรียน ทักษะการจัดการกับปัญหา และทักษะทางสังคม ให้กับผู้ปกครองหรือผู้ที่เกี่ยวข้อง สร้างเครือข่ายชุมชนในการช่วยเหลือ หรือแจ้งเบาะแสเบื้องต้นในการร่วมกันป้องกันปัญหา

๘. จัดเก็บข้อมูลการดำเนินงาน พร้อมทั้งรายงานผู้เกี่ยวข้องทราบตามกรณี

แหล่งช่วยเหลือ

๑. ศูนย์ช่วยเหลือสังคม (OSCC) โทร. ๑๓๐๐

๒. สถานพยาบาล

๓. สถานีตำรวจ

๔. บ้านพักเด็กและครอบครัว

๕. สำนักงานพัฒนาสังคมและความมั่นคงของมนุษย์

๖. ศูนย์การศึกษาพิเศษ

๕.๘ ยาเสพติด

ยาเสพติด หมายถึง สารใดก็ตามที่เกิดขึ้นตามธรรมชาติ หรือสารที่สังเคราะห์ขึ้น หรือวัตถุใด เมื่อเสพเข้าสู่ร่างกาย ไม่ว่าจะโดยรับประทาน ดม สูบ ฉีด หรือด้วยวิธีการใดๆ แล้วทำให้เกิดผลต่อร่างกายและจิตใจ ในลักษณะสำคัญ เช่น ต้องเพิ่มขนาดการเสพขึ้นเป็นลำดับ มีอาการถอนยาเมื่อขาดยา มีความต้องการเสพทั้งร่างกายและจิตใจ อย่างรุนแรงอยู่ตลอดเวลา และสุขภาพโดยทั่วไปจะทรุดโทรมลง

ขั้นตอนการช่วยเหลือ

๑. ตรวจสอบข้อมูลเบื้องต้น โดยใช้กระบวนการระบบการดูแลช่วยเหลือนักเรียน การบันทึกข้อมูลนักเรียน ประเมินปัญหาสถานการณ์ บันทึกข้อมูลนักเรียน

๒. แจ้งเหตุและรับแจ้งเหตุในระบบแจ้งเหตุ

๓. ตรวจสอบข้อเท็จจริง พร้อมประเมินสถานการณ์ บันทึกข้อเท็จจริง สอบถามข้อเท็จจริง และบันทึกข้อมูลโดยละเอียด โดยคำนึงถึงความปลอดภัยของเด็กนักเรียน

๔. ส่งการสถานศึกษาประเมินคัดกรองเด็กนักเรียนเป็นรายบุคคล ออกมา ๔ กลุ่ม ได้แก่ กลุ่มปกติ กลุ่มเสี่ยง กลุ่มเสพ และกลุ่มค้า

๕. เมื่อพบเด็กนักเรียนกลุ่มเสี่ยง กลุ่มเสพ และมียาเสพติดไว้ในครอบครองดำเนินการดังนี้

๕.๑ ติดต่อกับผู้ปกครองเพื่อหาแนวทางป้องกันและแก้ไขปัญหาร่วมกัน

๕.๒ ดำเนินการตามแนวทางการดูแลช่วยเหลือนักเรียนกลุ่มเสพ โดยเข้าสู่กระบวนการบำบัดรักษา

๕.๓ ติดตามผลการดำเนินการอย่างต่อเนื่อง และรายงานผลการดำเนินการให้ผู้บริหารสถานศึกษารับทราบ

๖. กรณีพบว่านักเรียนเป็นผู้ค้าให้เจ้าหน้าที่ผู้มีอำนาจดำเนินการตามกฎหมาย

๗. กรณีเด็กนักเรียนถูกควบคุมตัวหรือเข้าสู่กระบวนการยุติธรรม ให้สถานศึกษาดำเนินการออกหนังสือรับรองการเป็นนักเรียนเพื่อเป็นหลักฐานประกอบ

๘. กำกับ ติดตาม เยี่ยมบ้าน และดูแลช่วยเหลือนักเรียน

๙. จัดเก็บข้อมูลการดำเนินงาน พร้อมทั้งรายงานผู้เกี่ยวข้องทราบตามกรณี

แหล่งช่วยเหลือ

๑. ศูนย์ช่วยเหลือสังคม OSCC โทร. ๑๓๐๐

๒. ศูนย์ฉุกเฉิน โทร. ๑๖๖๙

๓. สถานพยาบาล

๔. สถานีตำรวจ

๕. องค์กรปกครองส่วนท้องถิ่น

๖. คณะกรรมการป้องกันและปราบปรามยาเสพติด (ปปส.)

๕.๙ อุปทานหมู่

อุปทานหมู่ เป็นปรากฏการณ์ซึ่งเกิดขึ้นกับบุคคลตั้งแต่ ๑ คนขึ้นไปที่มีความเชื่อร่วมกัน และมีการแสดงออกอาการทางร่างกายกลุ่มนักเรียนที่มักพบอาการ มักพบในนักเรียนเพศหญิงมากกว่า นักเรียนเพศชาย มักเกิดกับบุคคลที่มีสภาพจิตใจไม่มั่นคง เกิดการคล้อยตามได้ง่าย

สาเหตุการเกิดอาการ อาการอุปทานหมู่ มักมีสาเหตุเกิดจากความรู้สึกคิดภายในจิตใจ เป็นการแสดงออกทาง ภาวะความเครียด อาจเกิดจากผลกระทบจากภูมิหลัง สภาพครอบครัว อาการหวาดกลัวบางสิ่ง วิตกกังวล รู้สึกตื่นเต้น ต่อเหตุการณ์หรือเรื่องราวที่ได้เห็น ได้ยิน และได้ฟังที่มีต่อสภาพแวดล้อมนั้น ๆ

ลักษณะอาการ ปวดศีรษะ มึนงงศีรษะ คลื่นไส้ ปวดท้อง เกร็งท้อง อ่อนเพลีย ง่วง เจ็บปวดในคอ หายใจลำบาก หรือหายใจหอบเร็ว (Hyperventilation or Difficulty Breathing) ชักเกร็งตัว เป็นลม หมดสติ อาการเหล่านี้ คงอยู่เพียงชั่วคราว มีการแพร่กระจายอาการไปสู่คนอื่น ๆ ที่มีลักษณะใกล้เคียงกัน และมีการฟื้นตัวเร็วกลับมาเป็นปกติ ซึ่งเมื่อตรวจทางการแพทย์แล้วไม่พบว่ามีสาเหตุมาจากโรคทางกาย

ขั้นตอนการช่วยเหลือ

๑. ตรวจสอบข้อมูลเบื้องต้น โดยใช้กระบวนการระบบการดูแลช่วยเหลือนักเรียน การบันทึกข้อมูลนักเรียน ประเมินปัญหาสถานการณ์ บันทึกข้อมูลนักเรียน
๒. แจ้งเหตุและรับแจ้งเหตุในระบบแจ้งเหตุ
๓. ตรวจสอบข้อเท็จจริง พร้อมประเมินสถานการณ์ บันทึกข้อเท็จจริง สอบถามข้อเท็จจริง และบันทึกข้อมูลโดยละเอียด โดยคำนึงถึงความปลอดภัยของเด็กนักเรียน
๔. ประสานการส่งต่อช่วยเหลือแก่เด็กนักเรียน เช่น โรงพยาบาล
๕. จัดทำเป็นกรณีศึกษาเพื่อเป็นข้อมูลและแนวทางในการปกป้องคุ้มครองและช่วยเหลือเด็กนักเรียนต่อไป
๖. กำกับ ติดตาม และดูแลช่วยเหลือเด็กนักเรียน
๗. จัดเก็บข้อมูลการดำเนินงาน พร้อมทั้งรายงานผู้เกี่ยวข้องทราบตามกรณี

แหล่งช่วยเหลือ

๑. สถานพยาบาล
๒. ศูนย์ฉุกเฉิน โทร. ๑๖๖๙
๓. ศูนย์ป้องกันการฆ่าตัวตายระดับชาติ
๔. มูลนิธิแพथทูเฮลท์
๕. สถาบันสุขภาพจิตเด็กและวัยรุ่นราชนครินทร์
๖. กรมสุขภาพจิต

๕.๑๐ โรคติดต่อในสถานศึกษา/โรคอุบัติใหม่

โรคติดต่อ คือ โรคที่สามารถถ่ายทอดติดต่อกันได้ระหว่างบุคคล โดยมีเชื้อจุลินทรีย์ต่างๆ เป็นสาเหตุของโรค และถึงแม้ว่าเชื้อโรคจะเป็นตัวก่อเหตุ แต่พฤติกรรมที่ไม่เหมาะสมของมนุษย์ก็เป็นปัจจัยร่วม ที่สำคัญที่จะทำให้เกิด โรคติดต่อนั้นๆ กรมอนามัยได้รวบรวมนิยามของโรคติดต่อ จากพระราชบัญญัติโรคติดต่อ พ.ศ. ๒๕๕๘ และประกาศ กระทรวงสาธารณสุข เรื่อง ชื่อและอาการสำคัญของโรคติดต่ออันตราย (ฉบับที่ ๓) พ.ศ. ๒๕๖๓ หมายถึง โรคซึ่ง รัฐมนตรีว่าการกระทรวงสาธารณสุขประกาศให้เป็นโรคติดต่อ สำหรับทั่วประเทศหรือผู้ว่าราชการจังหวัดเฉพาะในเขต ของตนประกาศ ให้เป็นโรคติดต่อในกรณีที่ตรวจพบหรือมีเหตุสงสัยว่าโรคใดโรคหนึ่ง เป็นโรคซึ่งอาจติดต่อแพร่ระบาด เป็นอันตรายแก่ประชาชนได้

ขั้นตอนการช่วยเหลือ

๑. ตรวจสอบข้อมูลเบื้องต้น โดยใช้กระบวนการระบบการดูแลช่วยเหลือนักเรียน การบันทึกข้อมูลนักเรียน ประเมินปัญหาสถานการณ์ บันทึกข้อมูลนักเรียน
๒. แจ้งเหตุและรับแจ้งเหตุในระบบแจ้งเหตุ
๓. ตรวจสอบข้อเท็จจริง พร้อมประเมินสถานการณ์ บันทึกข้อเท็จจริง สอบถามข้อเท็จจริง และบันทึกข้อมูลโดยละเอียด โดยคำนึงถึงความปลอดภัยของเด็กนักเรียน
๔. ประสานโรงเรียนส่งต่อสถานพยาบาลใกล้เคียง หรือโทรศัพท์แจ้งศูนย์ฉุกเฉิน โทร. ๑๖๖๙
๕. กรณีเป็นโรคติดต่อสั่งการให้ผู้บริหารสถานศึกษาพิจารณา ปิดสถานศึกษา โดยคำแนะนำจากสถานพยาบาลในพื้นที่
๖. สั่งการให้สถานศึกษาทำความสะอาดฆ่าเชื้อโรค โดยประสานกับสาธารณสุข และองค์กรปกครองส่วนท้องถิ่นในพื้นที่
๗. ติดตามผล เฝ้าระวังการระบาดของโรคติดต่อ และป้องกันการแพร่ระบาด
๘. จัดเก็บข้อมูลการดำเนินงาน พร้อมทั้งรายงานผู้เกี่ยวข้องทราบตามกรณี

แหล่งช่วยเหลือ

๑. สถานพยาบาลใกล้เคียง
๒. ศูนย์ฉุกเฉิน โทร. ๑๖๖๙
๓. ที่ว่าการอำเภอ
๔. องค์กรปกครองส่วนท้องถิ่น

๕.๑๑ อุบัติเหตุภายในสถานศึกษา

อุบัติเหตุในสถานศึกษา หมายถึง อันตรายที่เกิดขึ้นในสถานศึกษาโดยฉับพลันซึ่งไม่คาดคิดมาก่อนอันเกิดขึ้นเอง ตามธรรมชาติ หรือการกระทำของมนุษย์ ส่งผลให้เกิดความเสียหาย ทั้งร่างกาย และทรัพย์สิน โดยมีสถานการณ์เสี่ยง จากสภาพแวดล้อม ขาดความระมัดระวัง หรือการเรียนการสอน

ขั้นตอนการช่วยเหลือ

๑. ตรวจสอบข้อมูลเบื้องต้น โดยใช้กระบวนการระบบการดูแลช่วยเหลือนักเรียน การบันทึกข้อมูลนักเรียน ประเมินปัญหาสถานการณ์ บันทึกข้อมูลนักเรียน
๒. แจ้งเหตุและรับแจ้งเหตุในระบบแจ้งเหตุ
๓. ตรวจสอบข้อเท็จจริง พร้อมประเมินสถานการณ์ บันทึกข้อเท็จจริง สอบถามข้อเท็จจริง และบันทึกข้อมูลโดยละเอียด โดยคำนึงถึงความปลอดภัยของเด็กนักเรียน
๔. กำกับ ติดตาม และผลการดูแลช่วยเหลือเด็กนักเรียน
๕. จัดเก็บข้อมูลการดำเนินงาน พร้อมทั้งรายงานผู้เกี่ยวข้องทราบตามกรณี

แหล่งช่วยเหลือ

๑. สถานพยาบาลใกล้เคียง
๒. ศูนย์ฉุกเฉิน โทร. ๑๖๖๙
๓. สถานีตำรวจในพื้นที่เกิดเหตุ

๕.๑๒ อุบัติเหตุภายนอกสถานศึกษา

อุบัติเหตุภายนอกสถานศึกษา หมายถึง ภาวะที่เกิดขึ้นอย่างกะทันหันโดยไม่ได้ตั้งใจ ทำให้เกิดความ กระทบกระเทือนต่อสุขภาพชีวิตและทรัพย์สินของเด็กนักเรียน หรืออุบัติเหตุที่เกิดขึ้นมีผลกระทบต่อสถานศึกษา เช่น อุบัติเหตุกับรถนักเรียน รถทัศนศึกษา รถทัศนاجر รถรับส่งนักเรียน รถโรงเรียนรถส่วนบุคคลของครูที่พาเด็กนักเรียนไปทำกิจกรรม

แนวทางการช่วยเหลือ

๑. ตรวจสอบข้อมูลเบื้องต้น โดยใช้กระบวนการระบบการดูแลช่วยเหลือนักเรียน การบันทึกข้อมูลนักเรียน ประเมินปัญหาสถานการณ์ บันทึกข้อมูลนักเรียน
๒. แจ้งเหตุและรับแจ้งเหตุในระบบแจ้งเหตุ
๓. ตรวจสอบข้อเท็จจริง พร้อมประเมินสถานการณ์ บันทึกข้อเท็จจริง สอบถามข้อเท็จจริง และบันทึกข้อมูลโดยละเอียด โดยคำนึงถึงความปลอดภัยของเด็กนักเรียน
๔. กำกับ ติดตาม เยี่ยมบ้านนักเรียน และการดูแลช่วยเหลือเด็กนักเรียน
๕. จัดเก็บข้อมูลการดำเนินงาน พร้อมทั้งรายงานผู้เกี่ยวข้องทราบตามกรณี

แหล่งช่วยเหลือ

๑. ศูนย์ฉุกเฉิน โทร. ๑๖๖๙
๒. สถานพยาบาล
๓. เจ้าหน้าที่ตำรวจ
๔. สำนักงานคณะกรรมการกำกับและส่งเสริมการประกอบธุรกิจประกันภัย (คปภ.)

๕.๑๓ เด็กนักเรียนจมน้ำ

การจมน้ำ เป็นสาเหตุการเสียชีวิตของเด็กนักเรียนประเภทหนึ่ง อุบัติเหตุการจมน้ำ พบว่า เกิดจากการรู้เท่าไม่ถึงการณ์เกิดจากความประมาท ความลึกลับมองข้ามความปลอดภัย ไม่เล็งเห็นว่า เป็นเด็กหรือผู้ใหญ่ ควรได้รับความรู้และฝึกทักษะชีวิตเบื้องต้น เพื่อรองรับปัญหาที่อาจเกิดขึ้น ให้สามารถช่วยเหลือตนเองและผู้อื่นได้ อย่างถูกวิธีหรือสามารถถ่ายทอดความรู้ให้กับผู้อื่นได้

ขั้นตอนช่วยเหลือ กรณีไม่เสียชีวิต

๑. ตรวจสอบข้อมูลเบื้องต้น โดยใช้กระบวนการระบบการดูแลช่วยเหลือนักเรียน การบันทึกข้อมูลนักเรียน ประเมินปัญหาสถานการณ์ บันทึกข้อมูลนักเรียน
๒. แจ้งเหตุและรับแจ้งเหตุในระบบแจ้งเหตุ
๓. ตรวจสอบข้อเท็จจริง พร้อมประเมินสถานการณ์ บันทึกข้อเท็จจริง สอบถามข้อเท็จจริง และบันทึกข้อมูลโดยละเอียด โดยคำนึงถึงความปลอดภัยของเด็กนักเรียน
๔. กำกับ ติดตาม เยี่ยมบ้านนักเรียน และการดูแลช่วยเหลือเด็กนักเรียน
๕. จัดเก็บข้อมูลการดำเนินงาน พร้อมทั้งรายงานผู้เกี่ยวข้องทราบตามกรณี

แหล่งช่วยเหลือ

๑. สถานพยาบาลใกล้เคียง
๒. ศูนย์ฉุกเฉิน โทร. ๑๖๖๙
๓. สถานีตำรวจพื้นที่เกิดเหตุ (กรณีเสียชีวิต)

๕.๑๔ เด็กนักเรียนเสียชีวิตในสถานศึกษา

เด็กนักเรียนเสียชีวิตในสถานศึกษา หมายถึง เด็กนักเรียนที่อยู่ในความดูแลรับผิดชอบของสถานศึกษาได้เสียชีวิต ด้วยเหตุตายตามธรรมชาติ ตายผิดธรรมชาติหรืออุบัติเหตุซึ่งผู้ประสบเหตุ ได้พบเด็กนักเรียนในสภาพที่เสียชีวิตแล้ว ไม่สามารถช่วยเหลือเบื้องต้นได้

ขั้นตอนการช่วยเหลือ

๑. ตรวจสอบข้อมูลเบื้องต้น โดยใช้กระบวนการระบบการดูแลช่วยเหลือนักเรียน การบันทึกข้อมูลนักเรียน ประเมินปัญหาสถานการณ์ บันทึกข้อมูลนักเรียน
๒. แจ้งเหตุและรับแจ้งเหตุในระบบแจ้งเหตุ
๓. ตรวจสอบข้อเท็จจริง พร้อมประเมินสถานการณ์ บันทึกข้อเท็จจริง สอบถามข้อเท็จจริง และบันทึกข้อมูลโดยละเอียด โดยคำนึงถึงความปลอดภัยของเด็กนักเรียน
๔. กำกับ ติดตาม เยี่ยมบ้านนักเรียน และการดูแลช่วยเหลือเด็กนักเรียน
๕. จัดเก็บข้อมูลการดำเนินงาน พร้อมทั้งรายงานผู้เกี่ยวข้องทราบตามกรณี

แหล่งช่วยเหลือ

๑. เจ้าหน้าที่ปกครอง
๒. สถานีตำรวจในพื้นที่เกิดเหตุ
๓. สถานพยาบาลใกล้เคียงในพื้นที่

๕.๑๕ ภัยพิบัติ

ภัยพิบัติ หมายถึง ภัยที่รุนแรงหรือเหตุการณ์ที่เกิดขึ้นตามธรรมชาติ หรือเกิดจากความประมาทของบุคคล ส่งผลกระทบต่อบุคคล หรือต่อผู้คนเป็นจำนวนมาก เกิดจากสถานการณ์เสี่ยง เช่น อัคคีภัย แผ่นดินไหว วาตภัย และ อุทกภัย เป็นต้น ซึ่งมีความสูญเสียทั้งทรัพย์สิน สิ่งของ และผู้คนบาดเจ็บ เสียชีวิต หรือไร้ที่อยู่

ขั้นตอนการช่วยเหลือ

๑. ตรวจสอบข้อมูลเบื้องต้น โดยใช้กระบวนการระบบการดูแลช่วยเหลือนักเรียน การบันทึกข้อมูลนักเรียน ประเมินปัญหาสถานการณ์ บันทึกข้อมูลนักเรียน
๒. แจ้งเหตุและรับแจ้งเหตุในระบบแจ้งเหตุ
๓. ตรวจสอบข้อเท็จจริง พร้อมประเมินสถานการณ์ บันทึกข้อเท็จจริง สอบถามข้อเท็จจริง และบันทึกข้อมูลโดยละเอียด โดยคำนึงถึงความปลอดภัยของเด็กนักเรียน
๔. กำกับ ติดตาม เยี่ยมบ้านนักเรียน และการดูแลช่วยเหลือเด็กนักเรียน
๕. จัดเก็บข้อมูลการดำเนินงาน พร้อมทั้งรายงานผู้เกี่ยวข้องทราบตามกรณี

แหล่งช่วยเหลือ

๑. จุดแจ้งเหตุ
๒. ศูนย์ฉุกเฉิน โทร. ๑๖๖๙
๓. ศูนย์เตือนภัย โทร. ๑๘๖๐
๔. สถานีตำรวจพื้นที่เกิดเหตุ
๕. ศูนย์ป้องกันและบรรเทาสาธารณภัยอำเภอ / จังหวัด และภูมิภาค

๕.๑๖ การกลั่นแกล้ง (Bully)

การกลั่นแกล้งรังแก หมายถึง พฤติกรรมการกระทำให้ผู้อื่นได้รับความทุกข์ความเจ็บปวด ทั้งทางร่างกายและ จิตใจ เพื่อให้ตนเองรู้สึกมีอำนาจ มีพลังเหนือกว่าผู้อื่น หรือเพื่อความสนุกสนาน อีกทั้งการกระทำดังกล่าวจะเกิดขึ้นซ้ำๆ อย่างต่อเนื่อง และมีระยะเวลายาวนาน

ขั้นตอนการช่วยเหลือ

๑. ตรวจสอบข้อมูลเบื้องต้น โดยใช้กระบวนการระบบการดูแลช่วยเหลือนักเรียน การบันทึกข้อมูลนักเรียน ประเมินปัญหาสถานการณ์ บันทึกข้อมูลนักเรียน
๒. แจ้งเหตุและรับแจ้งเหตุในระบบแจ้งเหตุ
๓. ตรวจสอบข้อเท็จจริง พร้อมประเมินสถานการณ์ บันทึกข้อเท็จจริง สอบถามข้อเท็จจริง และบันทึกข้อมูลโดยละเอียด โดยคำนึงถึงความปลอดภัยของเด็กนักเรียน
๔. กำกับ ติดตาม และให้ความช่วยเหลือเด็กนักเรียน
๕. จัดเก็บข้อมูลการดำเนินงาน พร้อมทั้งรายงานผู้เกี่ยวข้องทราบตามกรณี

แหล่งช่วยเหลือ

๑. สำนักงานพัฒนาสังคมและความมั่นคงของมนุษย์
๒. นักจิตวิทยาเด็กและวัยรุ่น

๓. สถานีตำรวจ

๕.๑๗ การค้ามนุษย์

การค้ามนุษย์ นับว่าเป็นปัญหาที่สำคัญสำหรับสังคมไทยและสังคมโลกเนื่องจากการค้ามนุษย์ถือเป็นการกระทำ ที่ละเมิดสิทธิความเป็นมนุษย์ซึ่งถือเป็นประเด็นหลัก ที่สังคมโลกให้ความสำคัญ อีกทั้งการค้ามนุษย์ถือเป็นอาชญากรรมระหว่างประเทศจึงเป็นปัญหาที่ทุกประเทศรวมทั้งประเทศไทยต้องให้ความสำคัญและร่วมกันแก้ไข้ปัญหา

การค้ามนุษย์ หมายถึง การจัดหา การขนส่ง การส่งต่อ การจัดให้อยู่อาศัย หรือการรับไว้ซึ่งบุคคลด้วยวิธีการขู่เข็ญ หรือด้วยการใช้กำลัง หรือด้วยการบีบบังคับในรูปแบบอื่นใด ด้วยการลักพาตัว การฉ้อโกง การหลอกลวง การใช้อำนาจโดยมิชอบ หรือด้วยการใช้สถานะความเสียหายจากการค้ามนุษย์โดยมิชอบ หรือมีการให้ หรือรับเงิน หรือผลประโยชน์เพื่อให้ได้มาซึ่งความยินยอมของบุคคลผู้มีอำนาจ ควบคุมบุคคลอื่น เพื่อความมุ่งประสงค์ในการแสวงประโยชน์ การแสวงประโยชน์อย่างน้อยที่สุดให้รวมถึงการแสวงประโยชน์จากการค้าประเวณีของบุคคลอื่นหรือการแสวงประโยชน์ ทางเพศในรูปแบบอื่น การบังคับใช้แรงงานหรือบริการ การเอาคนลงเป็นทาสหรือการกระทำอื่นเสมือนการเอาคนลงเป็นทาส การทำให้ตกอยู่ใต้อำนาจ หรือการตัดต่ออวัยวะออกจากร่างกาย

วงจรของการค้ามนุษย์ มี ๓ ขั้นตอน

๑. ขั้นตอนการจัดหาคนที่จะนำไปเป็นเหยื่อ
 ๒. ขั้นตอนการขนส่ง ลำเลียงไปยังจุดหมายปลายทาง
 ๓. ขั้นตอนการรับเอาตัวไว้ แล้วบังคับแสวงหาประโยชน์รูปแบบต่างๆ
- ข้อสังเกต – คนที่ดำเนินงานทั้งสามขั้นตอนนี้อาจเป็นบุคคลคนเดียวก็ได้

องค์ประกอบสำคัญของการค้ามนุษย์

๑. การกระทำ (action)
๒. วิธีการ (means)
๓. วัตถุประสงค์ (purpose)

ขั้นตอนการช่วยเหลือ

๑. ตรวจสอบข้อมูลเบื้องต้น โดยใช้กระบวนการระบบการดูแลช่วยเหลือนักเรียน การบันทึกข้อมูลนักเรียน ประเมินปัญหาสถานการณ์ บันทึกข้อมูลนักเรียน
๒. แจ้งเหตุและรับแจ้งเหตุในระบบแจ้งเหตุ
๓. ตรวจสอบข้อเท็จจริง พร้อมประเมินสถานการณ์ บันทึกข้อเท็จจริง สอบถามข้อเท็จจริง และบันทึกข้อมูลโดยละเอียด โดยคำนึงถึงความปลอดภัยของเด็กนักเรียน
๔. แต่งตั้งคณะทำงานในการตรวจสอบข้อเท็จจริง โดยไปเยี่ยมบ้านเด็กนักเรียน สอบถามบุคคลแวดล้อม เช่น เพื่อนบ้าน ญาติพี่น้องของเด็กนักเรียน หรือกำนัน ผู้ใหญ่บ้านในพื้นที่
๕. ให้ความช่วยเหลือเบื้องต้น ได้แก่ เงินทุนการศึกษา บัณฑิตย ทุนพื้นฐานในการดำรงชีวิต พื้นฟูสภาพจิตใจ เป็นต้น
๖. เมื่อสถานการณ์เด็กนักเรียนดีขึ้น สถานศึกษาต้องดำเนินการ ป้องกัน และพัฒนาในสภาพปัญหาต่อไป เช่น การกำหนดบริเวณปลอดภัย การเสริมทักษะการดูแลเด็กนักเรียน ทักษะการ

จัดการกับปัญหา และทักษะทางสังคม ให้กับผู้ปกครองหรือผู้ที่เกี่ยวข้อง สร้างเครือข่ายชุมชนในการช่วยเหลือ หรือแจ้งเบาะแสเบื้องต้นในการร่วมกันป้องกันปัญหา

๗. กำกับ ติดตาม และลงพื้นที่เยี่ยมบ้านนักเรียน

๘. จัดเก็บข้อมูลการดำเนินงาน พร้อมทั้งรายงานผู้เกี่ยวข้องทราบตามกรณี

แหล่งช่วยเหลือ

๑. ศูนย์ช่วยเหลือสังคม (OSCC) โทร. ๑๓๐๐

๒. สถานพยาบาล

๓. สถานีตำรวจ

๔. สำนักงานพัฒนาสังคมและความมั่นคงของมนุษย์

๕. โรงเรียนราชประชานุเคราะห์

๖. ศูนย์การศึกษาพิเศษ

๖. Flow Chart

๖.๑ แผนผังขั้นตอนการช่วยเหลือเด็กนักเรียนกรณีล่องละเมิดทางเพศ

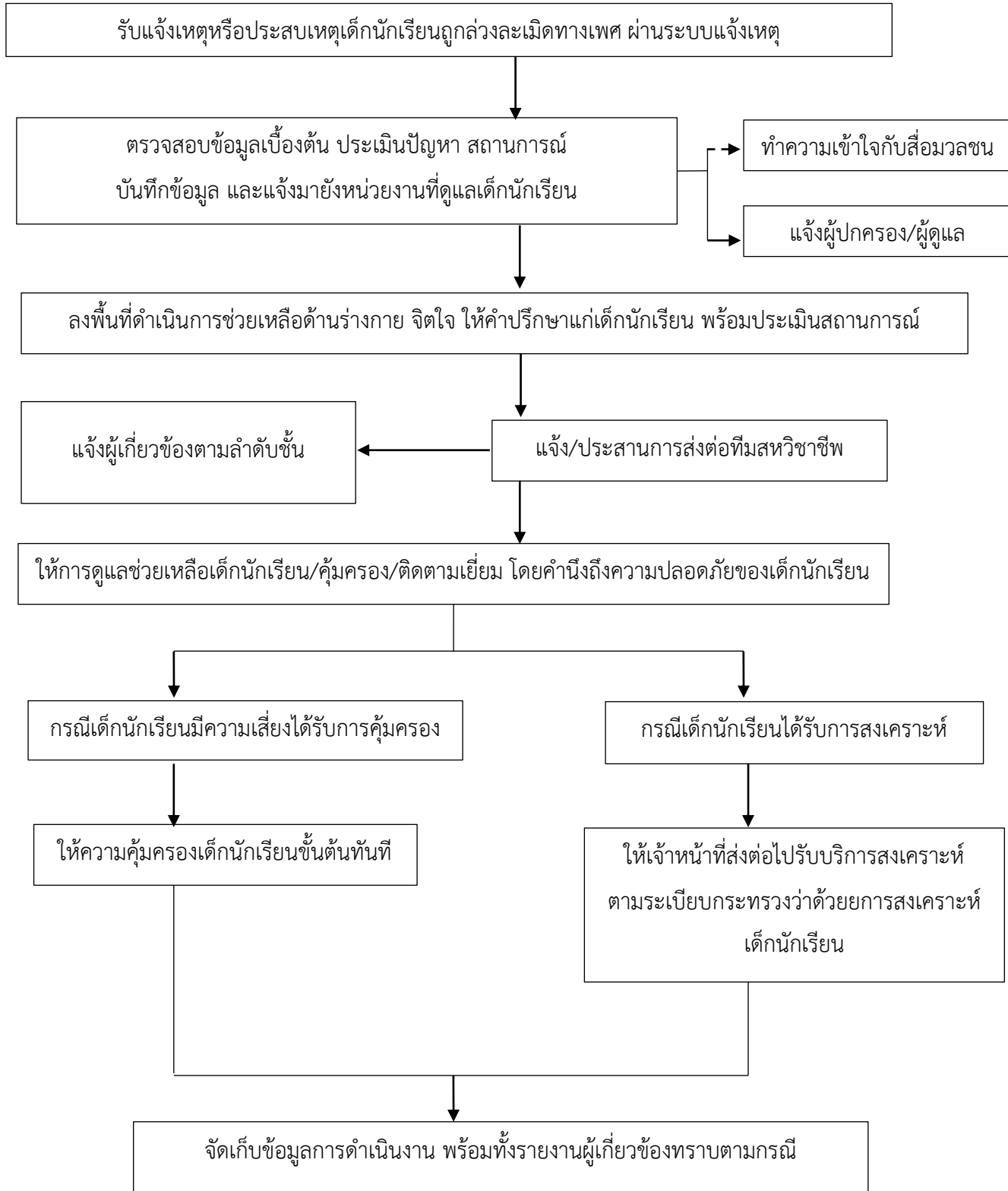

๖.๒ แผนผังขั้นตอนการช่วยเหลือเด็กนักเรียนกรณีความรุนแรง

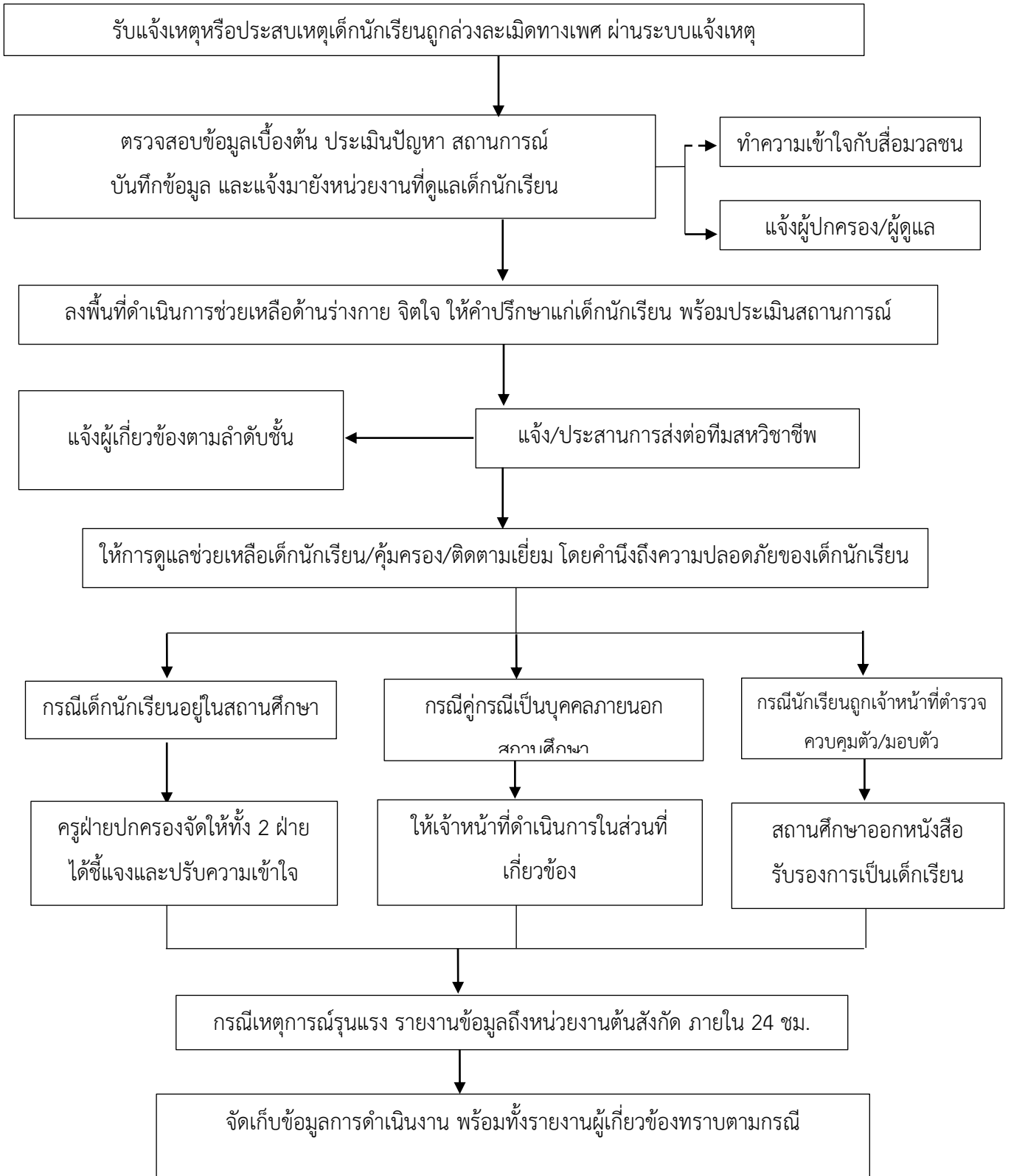

๖.๓ แผนผังขั้นตอนการช่วยเหลือเด็กนักเรียนกรณีไม่ได้รับความเป็นธรรมจากระบบการศึกษา

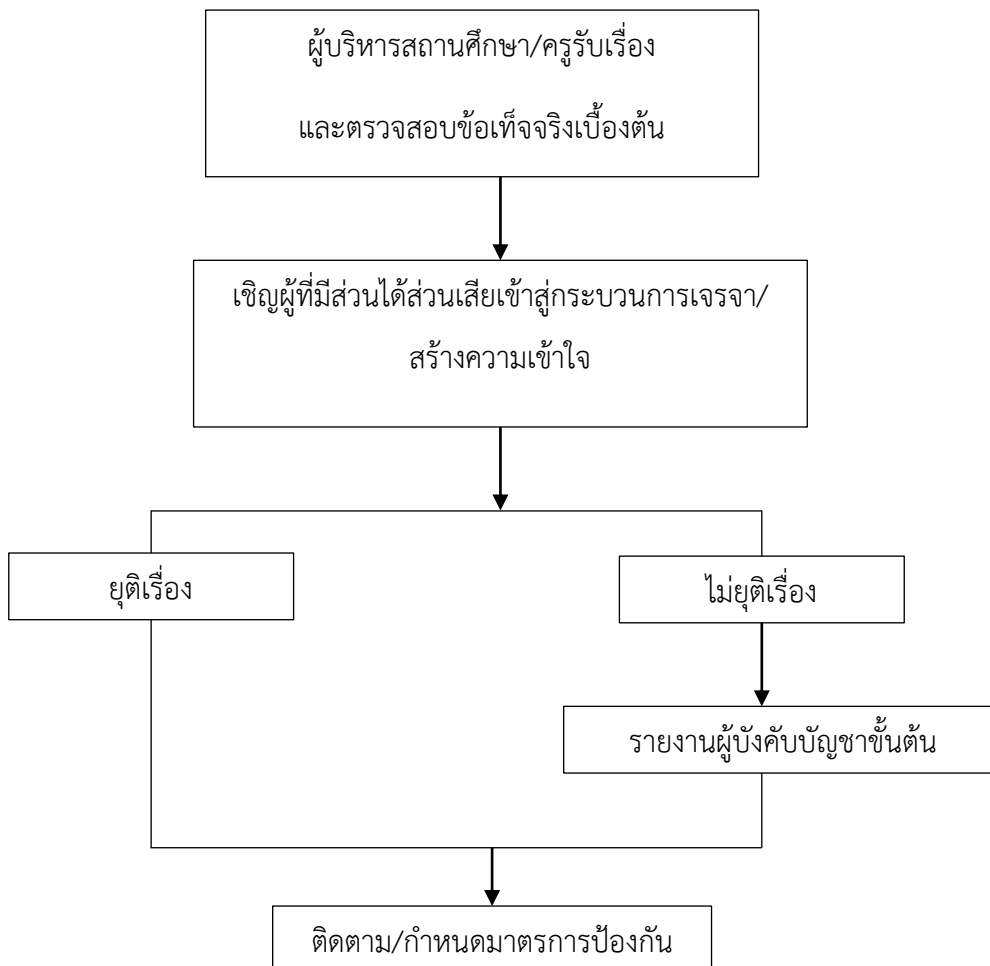

๖.๓.๑ แผนผังขั้นตอนการช่วยเหลือเด็กนักเรียนกรณีไม่ได้รับความเป็นธรรมจากระบบการศึกษา
เด็กนักเรียนออกกลางคัน

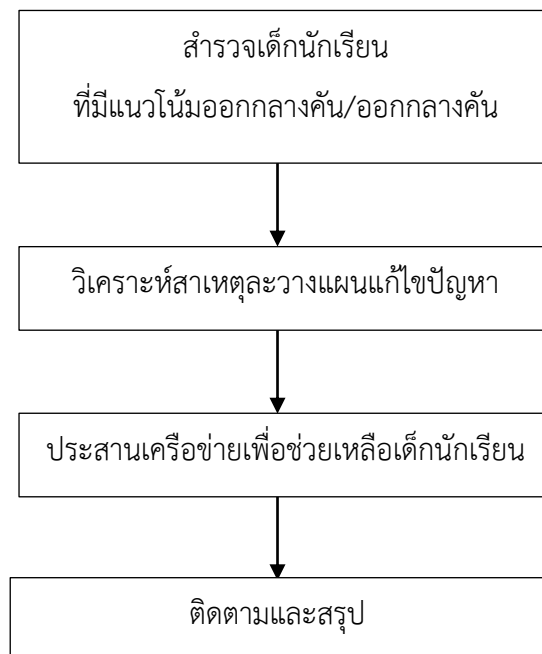

๖.๓.๒ แผนผังขั้นตอนการช่วยเหลือเด็กนักเรียนกรณีไม่ได้รับความเป็นธรรมจากระบบการศึกษา
เด็กนักเรียนติด ๐ ร และ มส.

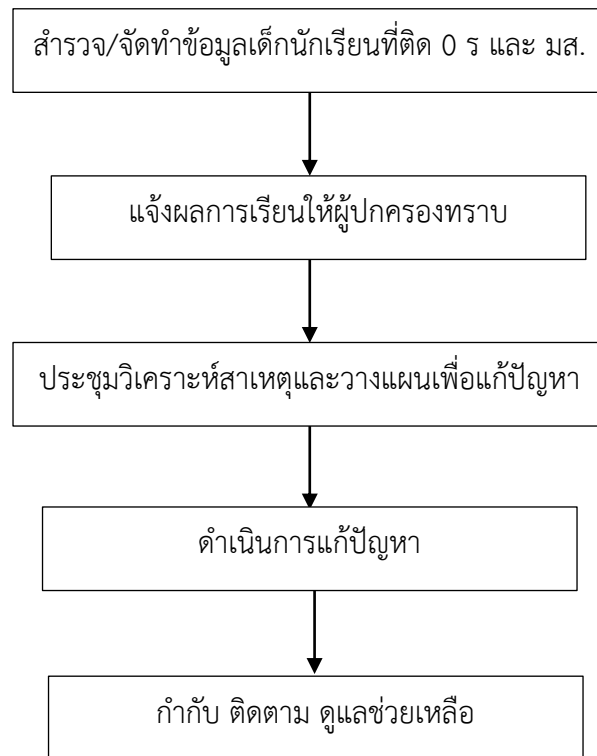

๖.๔ แผนผังขั้นตอนการช่วยเหลือเด็กนักเรียน กรณีตั้งครรภ์ในวัยเรียน

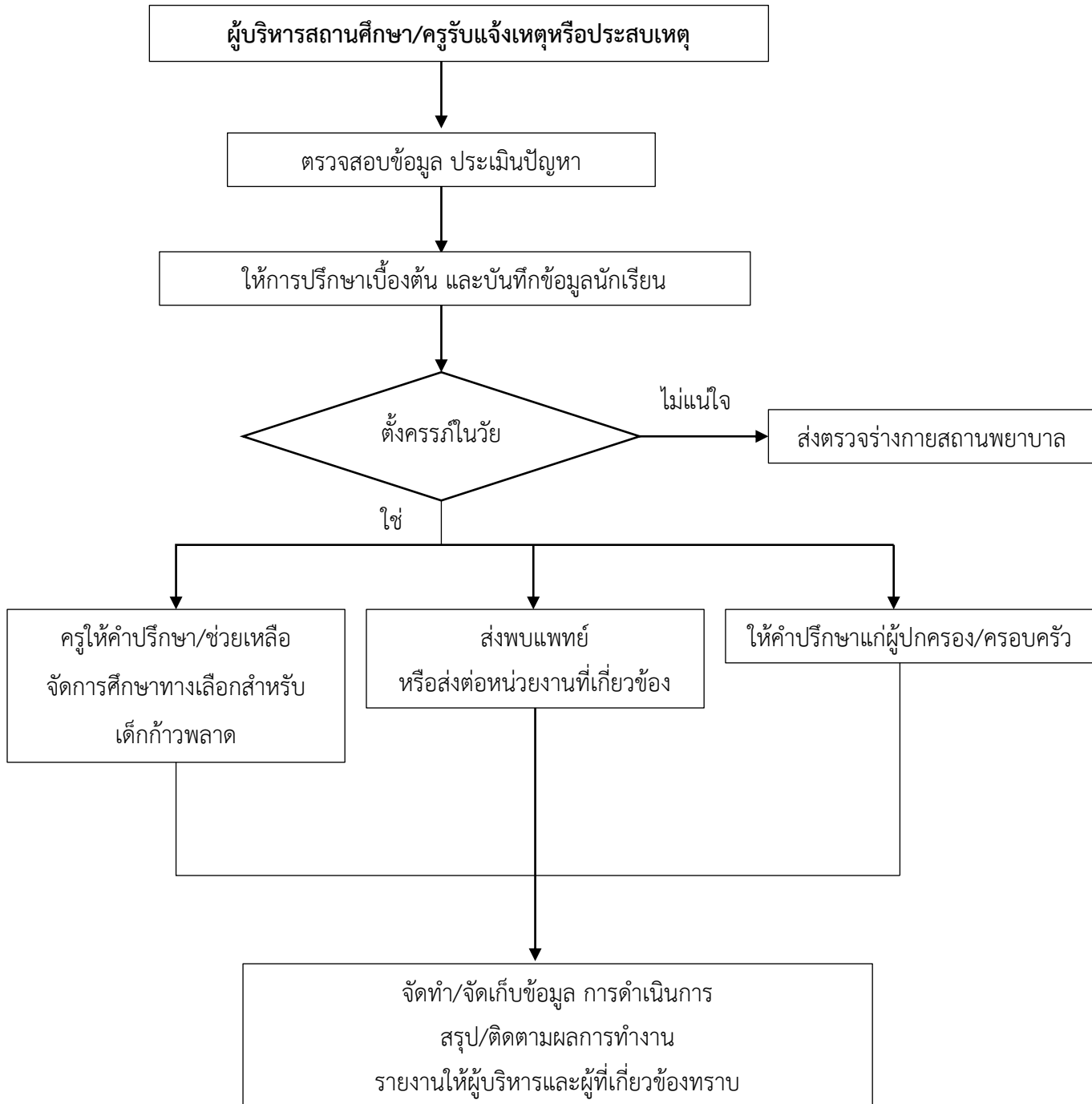

๖.๕ แผนผังขั้นตอนการช่วยเหลือเด็กนักเรียนกรณีภาวะจิตเวช

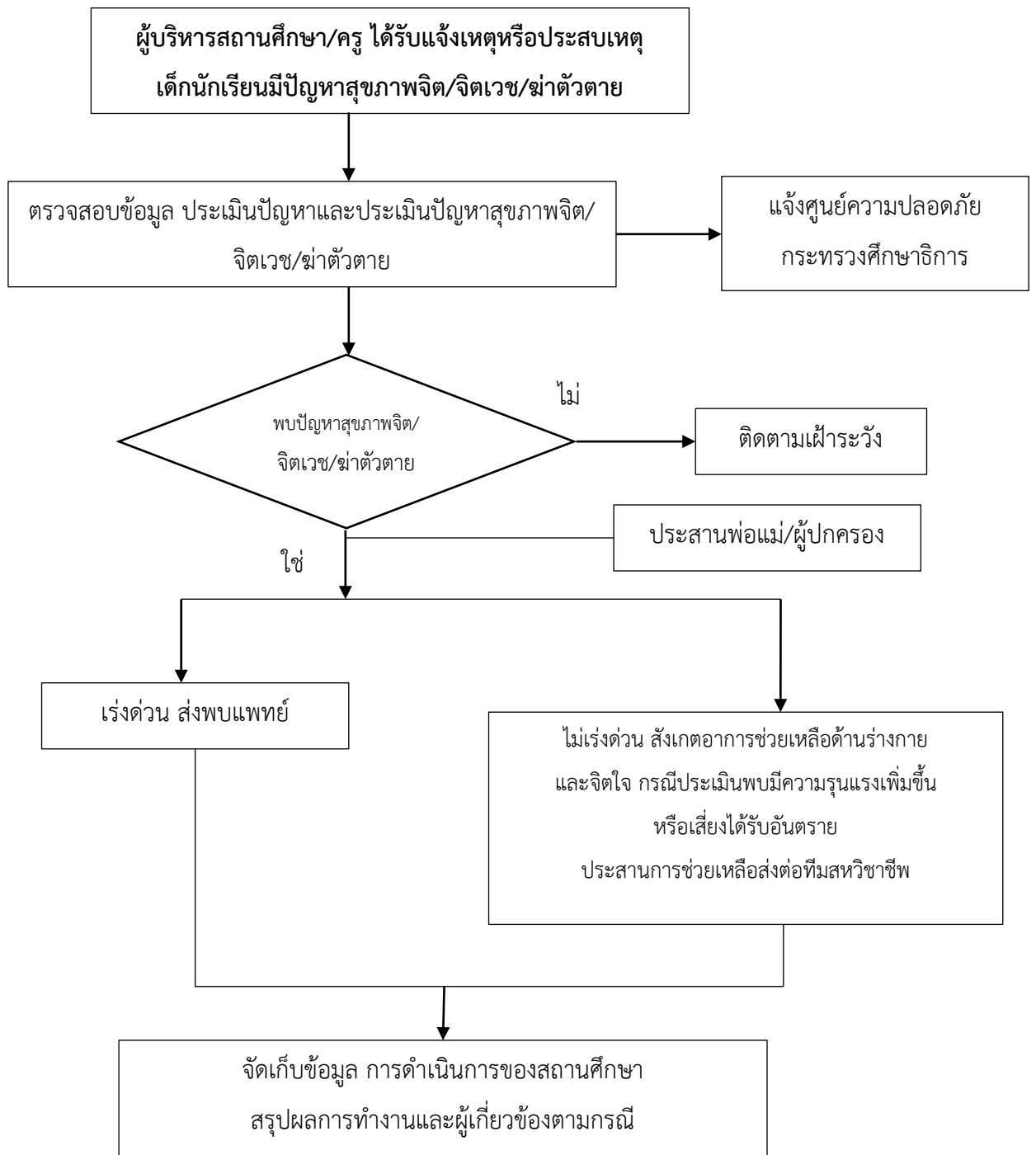

๖.๖ แผนผังขั้นตอนการช่วยเหลือเด็กนักเรียน (กรณีเด็กนักเรียนติดเกม/อินเทอร์เน็ต)

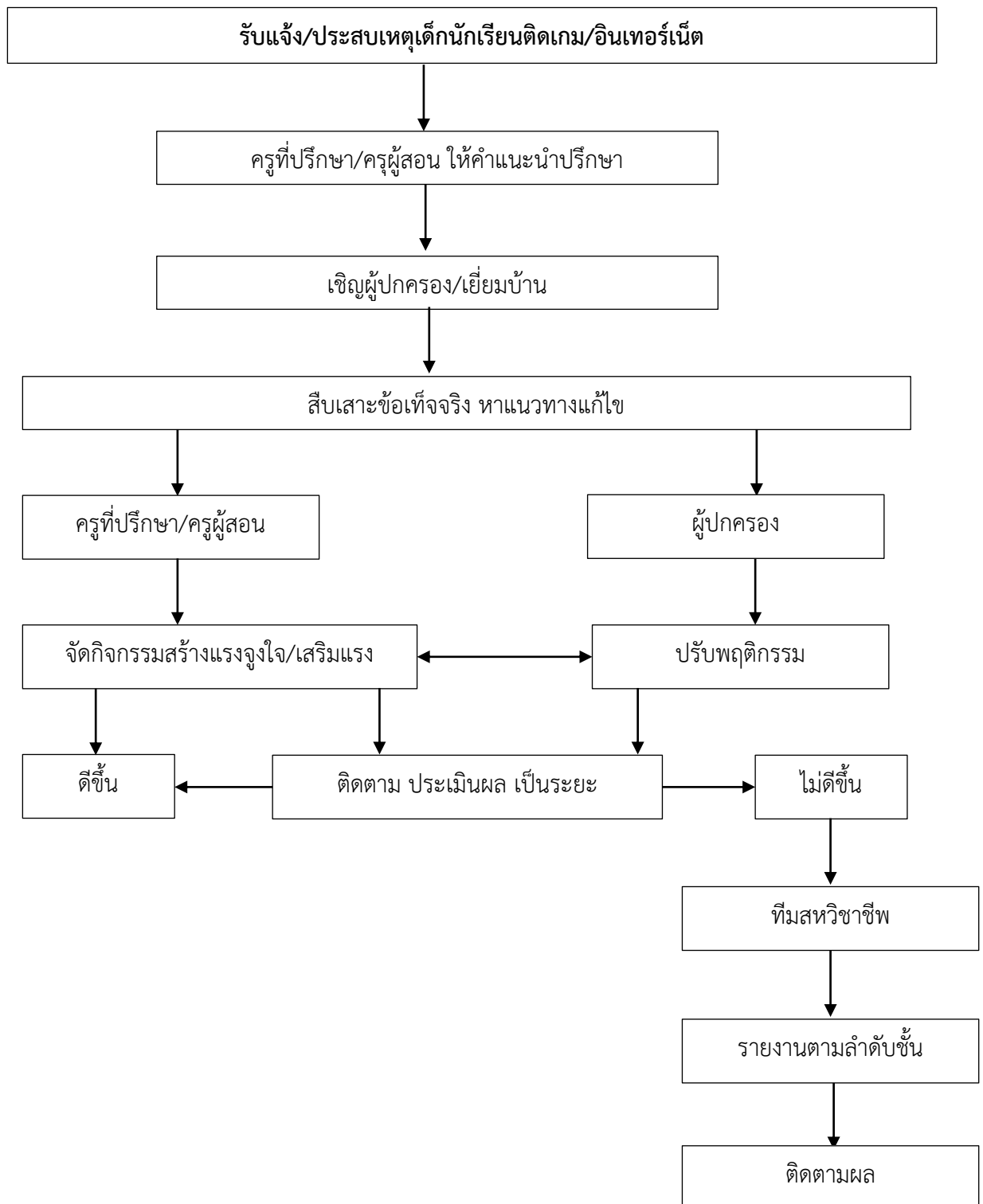

๖.๖ แผนผังขั้นตอนการช่วยเหลือเด็กนักเรียน (กรณีเด็กนักเรียนเล่นการพนัน)

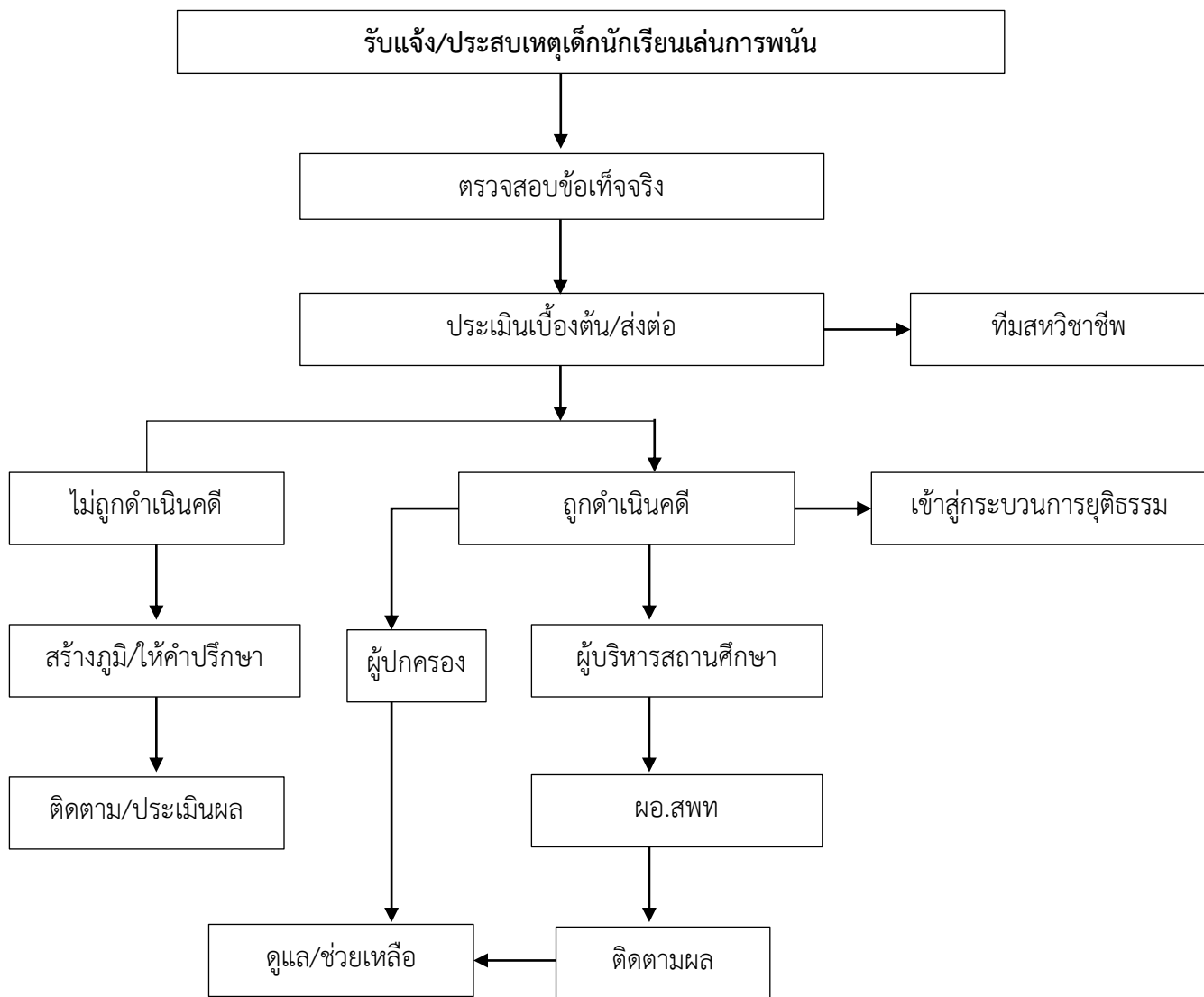

๖.๗ แผนผังขั้นตอนการช่วยเหลือเด็กนักเรียนเด็กนักเรียนถูกปล่อยปละ ละเลย ทอดทิ้ง

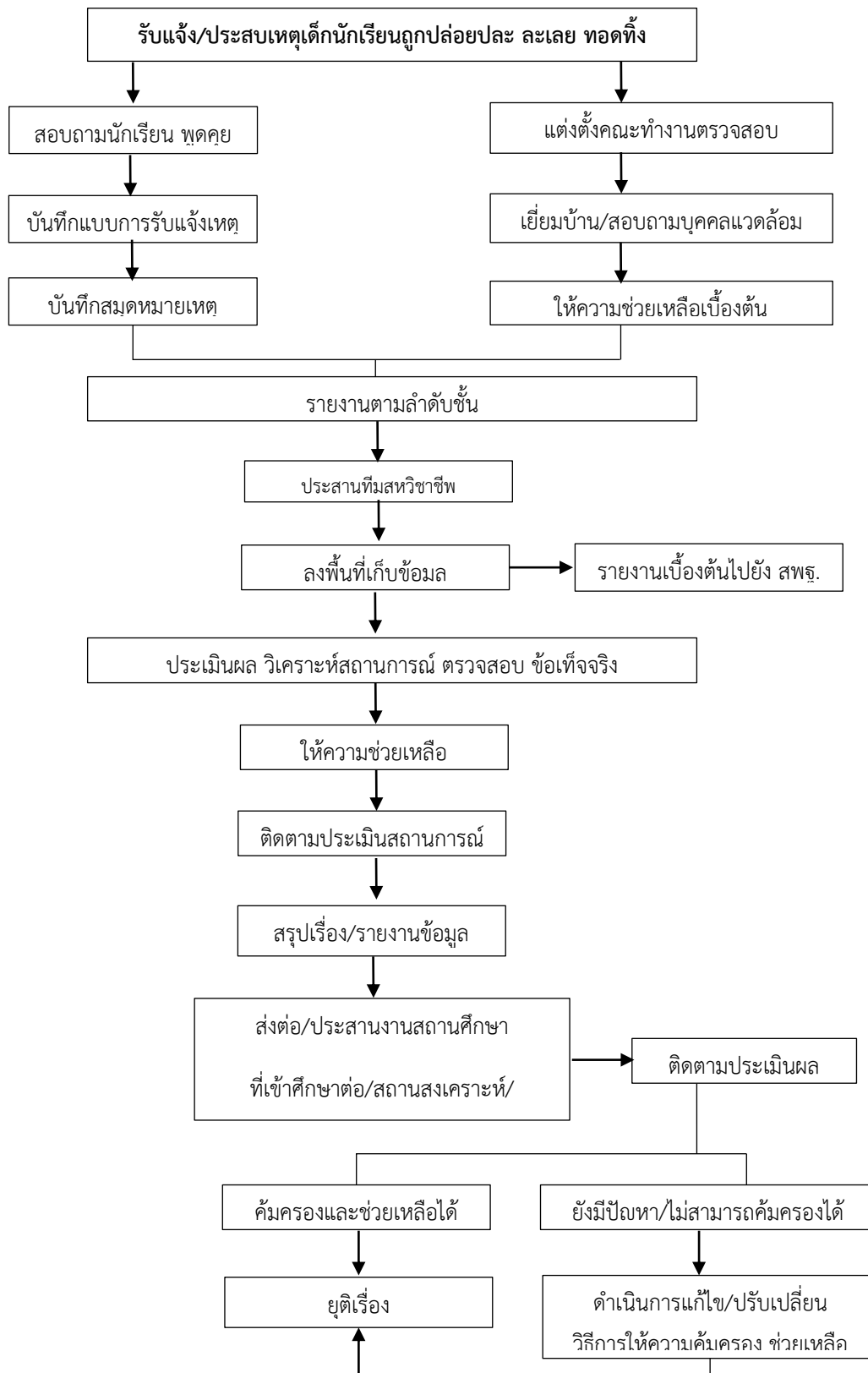

๖.๘ แผนผังขั้นตอนการช่วยเหลือเด็กนักเรียนกรณียาเสพติด

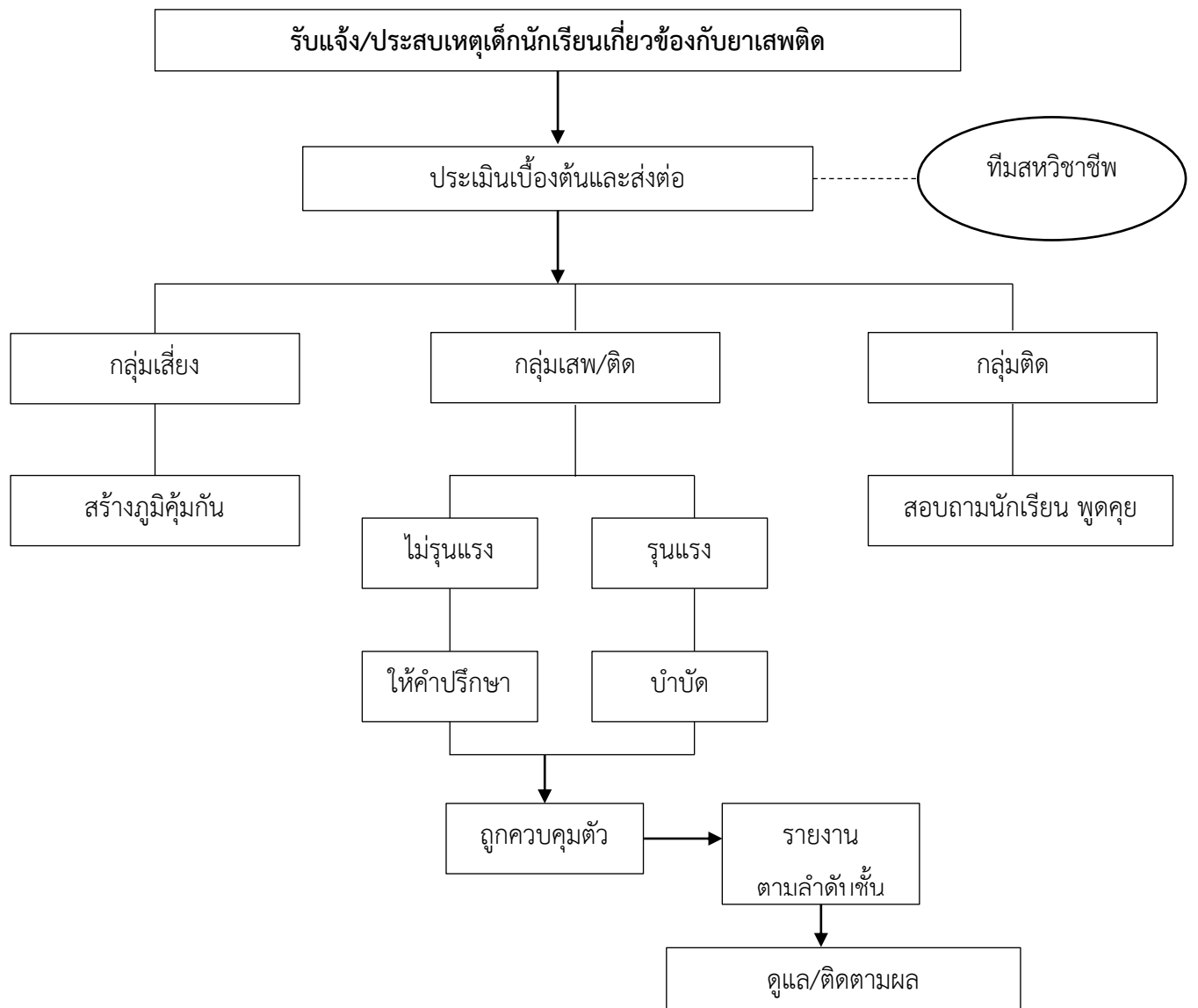

๖.๙ แผนผังขั้นตอนการคุ้มครองและช่วยเหลือเด็กนักเรียนกรณีอุปทานหมู่

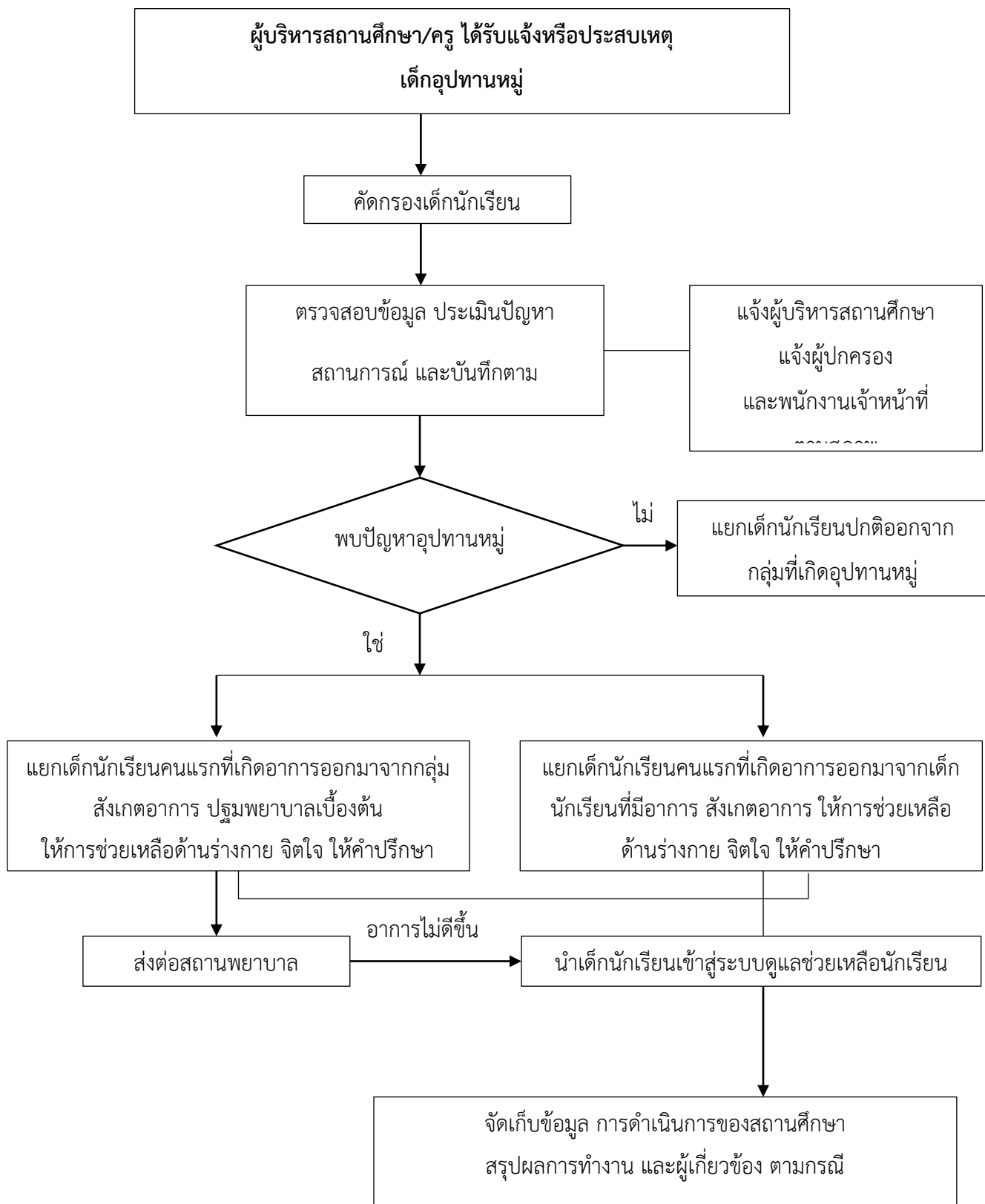

๖.๑๐ แผนผังขั้นตอนการช่วยเหลือเด็กนักเรียนกรณีโรคติดต่อในสถานศึกษา

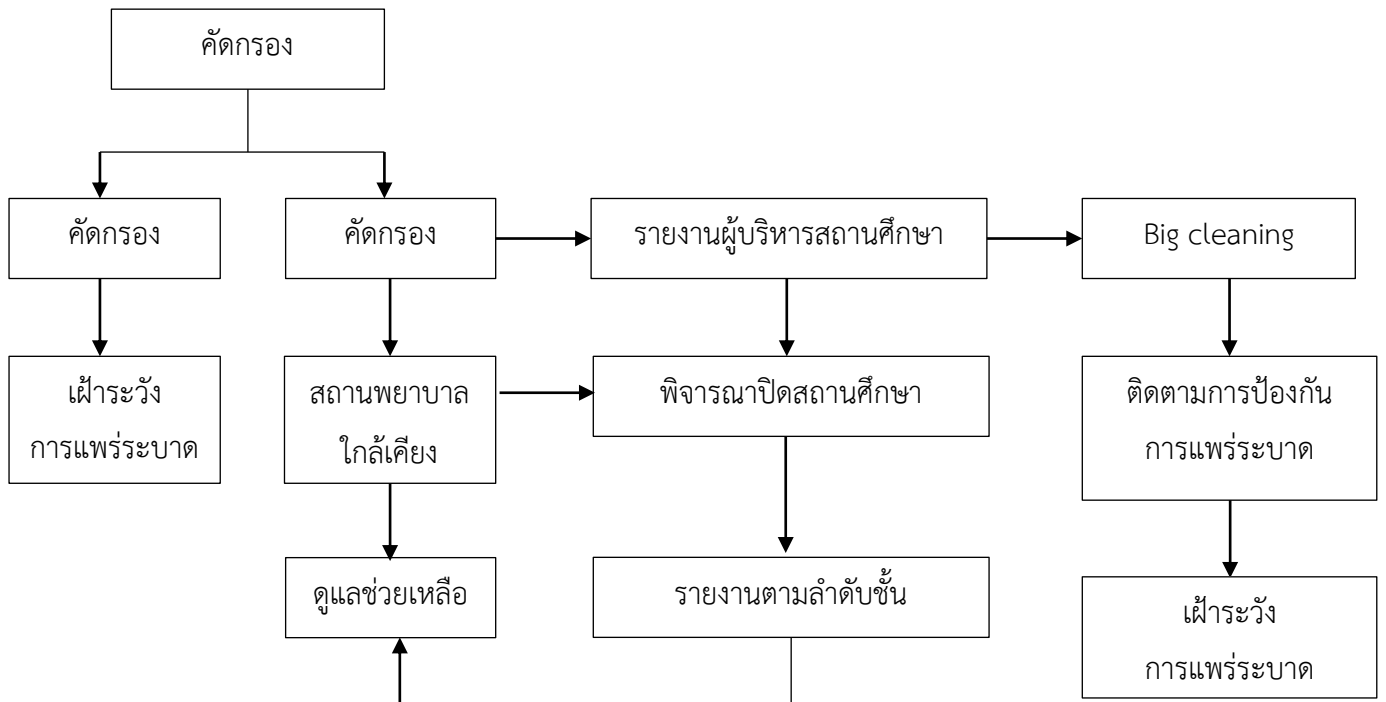

๖.๑๓ แผนผังขั้นตอนการช่วยเหลือเด็กนักเรียนเด็กนักเรียนจมน้ำ

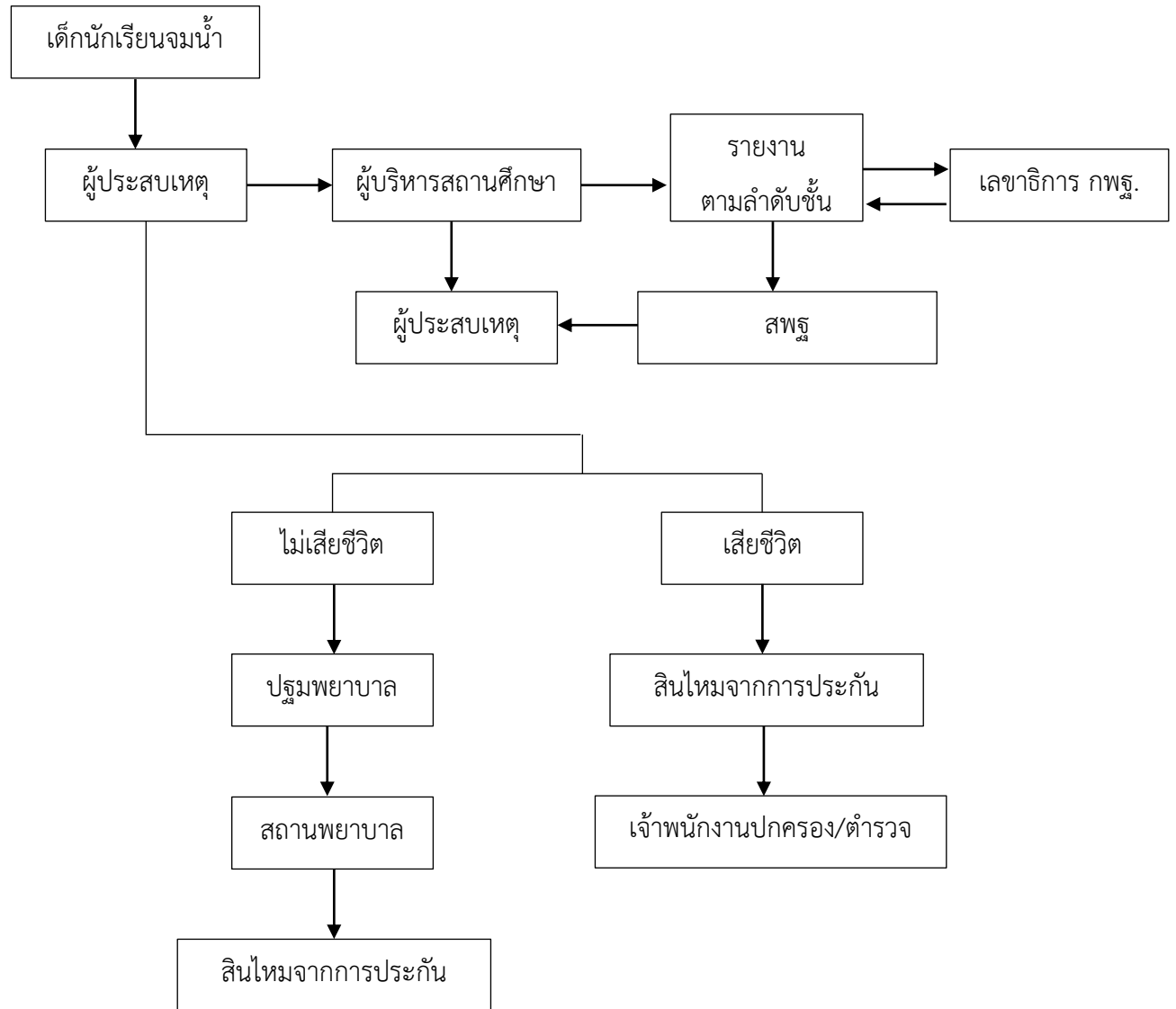

๖.๑๔ แผนผังขั้นตอนการช่วยเหลือเด็กนักเรียนเด็กนักเรียนเสียชีวิตในสถานศึกษา

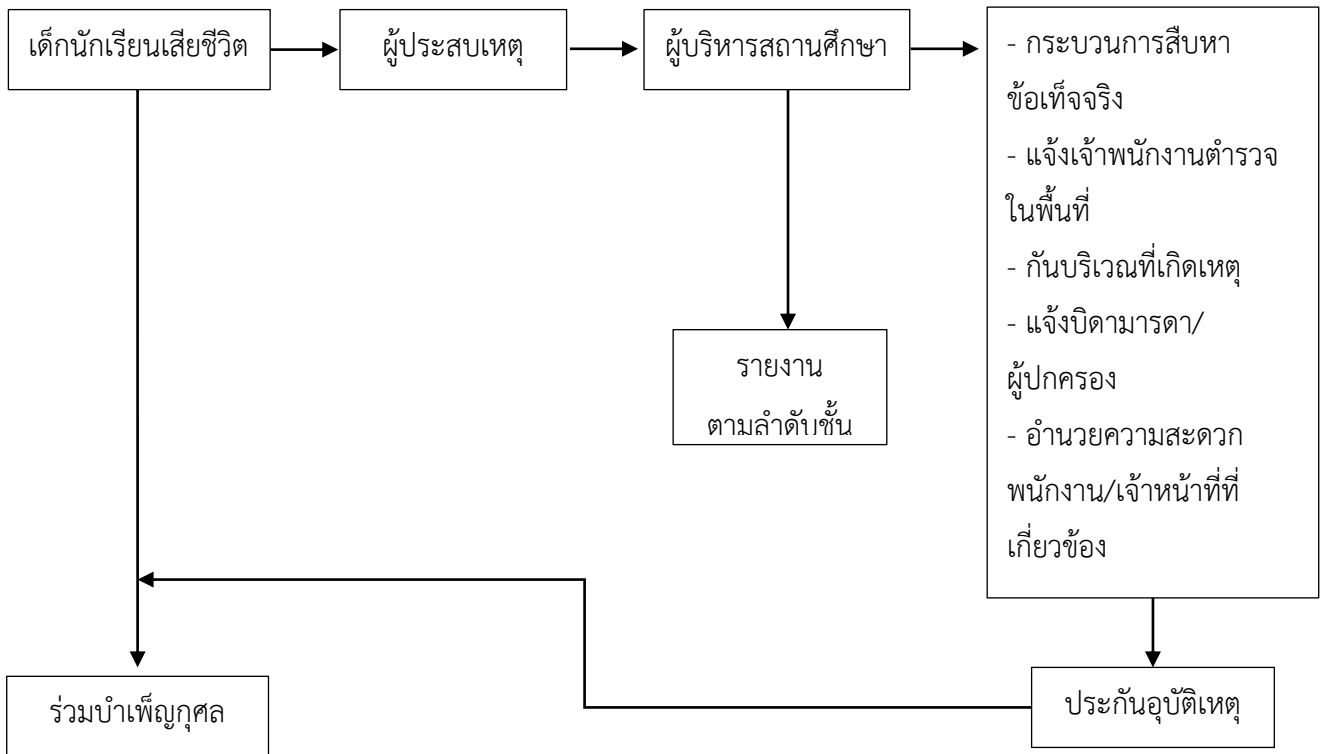

๖.๑๕ แผนผังขั้นตอนการช่วยเหลือเด็กนักเรียนกรณีภัยพิบัติ

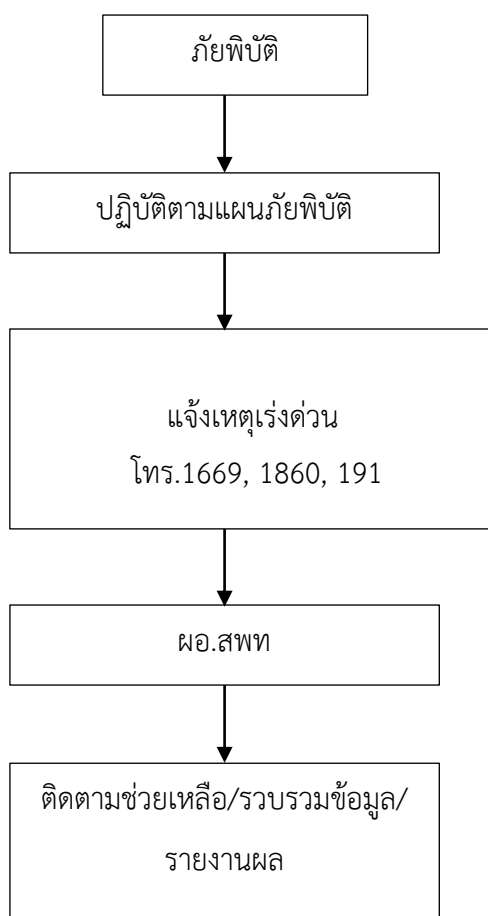

๖.๑๖ แผนผังขั้นตอนการช่วยเหลือเด็กนักเรียนกรณีการถูกกลั่นแกล้ง (Bully)

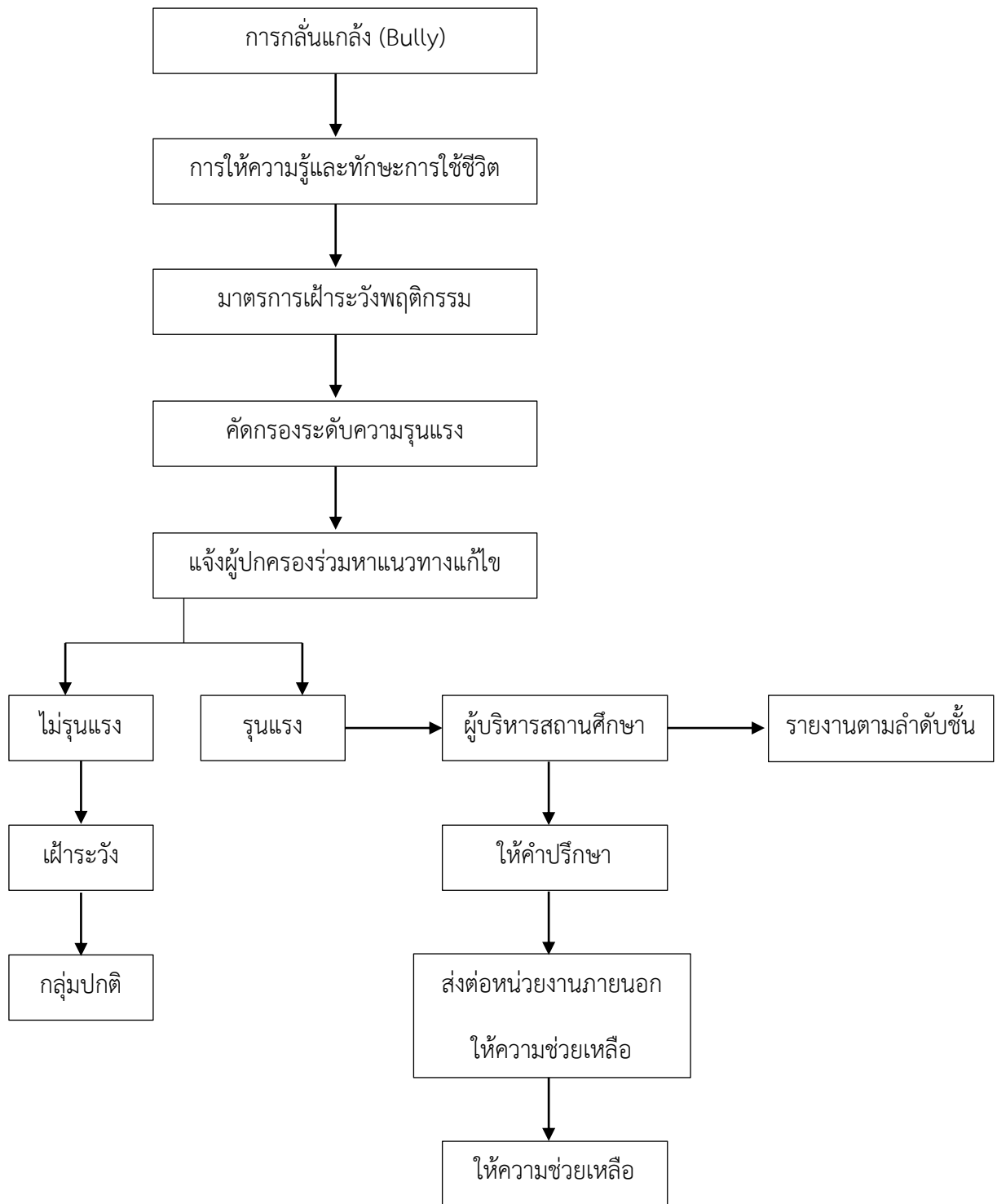

๖.๑๗ แผนผังขั้นตอนการช่วยเหลือเด็กนักเรียนกรณีการค้ำมนุษย์

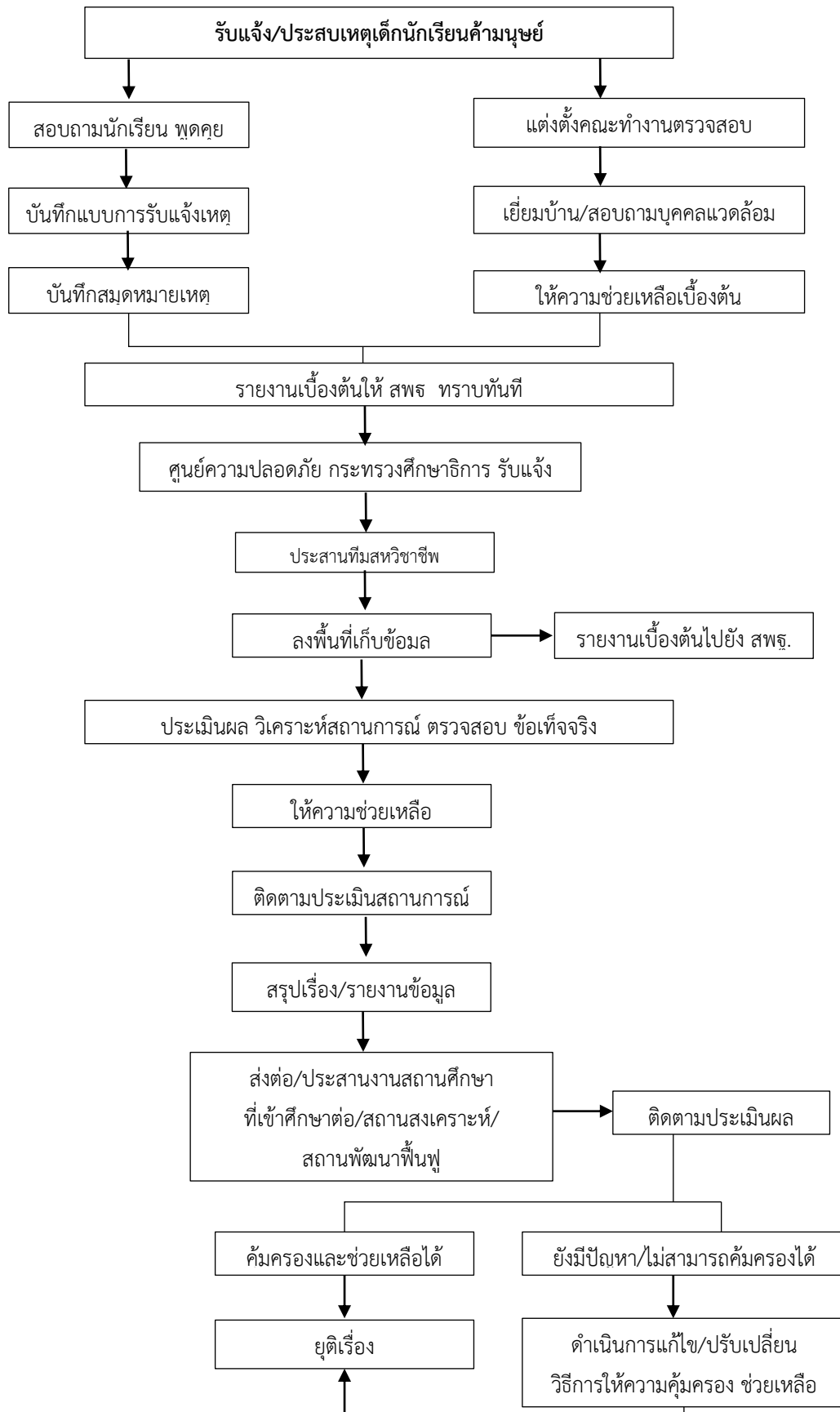

๗. แบบฟอร์มที่ใช้

-

๘. เอกสาร/หลักฐานอ้างอิง

๘.๑ อนุสัญญาว่าด้วยสิทธิเด็ก (Convention on the Rights of the Child)

๘.๒ แนวทางการดำเนินการประกันความปลอดภัยของเด็กและเยาวชน

๙.แบบฟอร์มสรุปรูปมาตรฐานงาน

ชื่อกระบวนการ งานป้องกัน งานคุ้มครอง และสงเคราะห์นักเรียน ในสถานการณ์ฉุกเฉินจากภัยคุกคามทุกรูปแบบ		สำนักงานเขตพื้นที่การศึกษา กลุ่มส่งเสริมการจัดการศึกษา			
วัตถุประสงค์ : เพื่อให้นักเรียนทุกคนได้รับการปกป้องคุ้มครอง					
ลำดับที่	การดำเนินงาน	รายละเอียดงาน	เวลาดำเนินการ	มาตรฐานคุณภาพงาน	ผู้รับผิดชอบ
๑	๕.๑ กรณีล้วงละเมิดทางเพศ ๕.๒ กรณีความรุนแรง ๕.๓ กรณีไม่ได้รับความเป็นธรรมจากระบบการศึกษา ๕.๔ ตั้งครรภ์ในวัยเรียน ๕.๕ ภาวะจิตเวช ๕.๖ เด็กนักเรียนติดเกม/อินเทอร์เน็ต/เล่นการพนัน ๕.๗ เด็กนักเรียนถูกปล่อยปละ ละเลยทอดทิ้ง ๕.๘ ยาเสพติด ๕.๙ อุพทานหมู ๕.๑๐ โรคติดต่อในสถานศึกษา/โรคอุบัติใหม่ ๕.๑๑ อุบัติเหตุภายในสถานศึกษา ๕.๑๒ อุบัติเหตุภายนอกสถานศึกษา ๕.๑๓ เด็กนักเรียนจมน้ำ ๕.๑๔ เด็กนักเรียนเสียชีวิตในสถานศึกษา ๕.๑๕ ภัยพิบัติ ๕.๑๖ การกลั่นแกล้ง (Bully) ๕.๑๗ การค้ำมนุษย์	๑. ตั้งคณะทำงานเพื่อป้องกัน งานคุ้มครอง และสงเคราะห์นักเรียน ในสถานการณ์ฉุกเฉินจากภัยคุกคามทุกรูปแบบ ๒. รับแจ้ง สั่งเคราะห์เรื่อง คณะทำงานตรวจสอบข้อเท็จจริงที่เกิดขึ้น ๓. คัดกรองกรณีที่เกิดขึ้นดำเนินการตามแนวทางวิธีแก้ไข ๔. แจ้งผู้เกี่ยวข้องร่วมกับคณะทำงานเพื่อลงพื้นที่ตรวจสอบข้อเท็จจริง ๕. ดำเนินการ ช่วยเหลือ ส่งต่อ แก้ไข ตามกรณี ๖. รายงานผลตามแนวทางที่กำหนดในแต่ละกรณีให้ผู้เกี่ยวข้องแต่ละระดับทราบ ๗. สั่งเคราะห์ ถอดบทเรียนเพื่อการป้องกันแก้ไข ปัญหาในอนาคต ๘. จัดทำข้อมูลสารสนเทศ และเผยแพร่องค์ความรู้	๑ วัน ๑ วัน ๑ วัน ๑ วัน ๑ วัน ๑๕ วัน ๑๕ วัน		
การดำเนินการในแต่ละกรณีที่มีความแตกต่างในรายละเอียด ให้เป็นไปตามข้อกำหนดของกรณีนั้นๆ และระยะเวลาดำเนินงานอาจยืดหยุ่นตามข้อเท็จจริงที่เกิดขึ้นในทางปฏิบัติ					

อธิบายสัญลักษณ์ผังขั้นตอน



จุดเริ่มต้นหรือสิ้นสุดกระบวนการงาน



กิจกรรมงานหรือการปฏิบัติ



การตัดสินใจ



ทิศทางหรือการเคลื่อนไหวของงาน



จุดเชื่อมต่อระหว่างหน้า (ถ้าไม่จบภายใน 1 หน้า)

๙.แบบฟอร์มสรุปรูปมาตรฐานงาน

ชื่อกระบวนการ งานป้องกัน งานคุ้มครอง และสงเคราะห์นักเรียน ในสถานการณ์ฉุกเฉินจากภัยคุกคามทุกรูปแบบ		สำนักงานเขตพื้นที่การศึกษา กลุ่มส่งเสริมการจัดการศึกษา			
วัตถุประสงค์ : เพื่อให้นักเรียนทุกคนได้รับการปกป้องคุ้มครอง					
ลำดับที่	ผังขั้นตอนการดำเนินงาน	รายละเอียดงาน	เวลาดำเนินการ	มาตรฐานคุณภาพงาน	ผู้รับผิดชอบ
	ตั้งคณะทำงาน	๑. ตั้งคณะทำงานเพื่อป้องกัน งานคุ้มครอง และสงเคราะห์นักเรียน ในสถานการณ์ฉุกเฉินจากภัยคุกคามทุกรูปแบบ	๑ วัน		
	รับแจ้ง สันเคราะห์เรื่อง ตรวจสอบข้อเท็จจริง	๒. รับแจ้ง สันเคราะห์เรื่อง คณะทำงาน ตรวจสอบข้อเท็จจริงที่เกิดขึ้น	๑ วัน		
	คัดกรองกรณี	๓. คัดกรองกรณีที่เกิดขึ้นดำเนินการตามแนวทางวิธีแก้ไข	๑ วัน		
	ลงพื้นที่ตรวจสอบข้อเท็จจริง	๔. แจ้งผู้เกี่ยวข้องร่วมกับคณะทำงานเพื่อลงพื้นที่ตรวจสอบข้อเท็จจริง	๑ วัน		
	ดำเนินการช่วยเหลือ ส่งต่อ แก้ไข ตามกรณี	๕. ดำเนินการ ช่วยเหลือ ส่งต่อ แก้ไข ตามกรณี	๑ วัน		
	รายงานผล	๖. รายงานผลตามแนวทางที่กำหนดในแต่ละกรณีให้ผู้เกี่ยวข้องแต่ละระดับทราบ	๑ วัน		

ชื่อกระบวนการ งานป้องกัน งานคุ้มครอง และสงเคราะห์นักเรียน ในสถานการณ์ฉุกเฉินจากภัยคุกคามทุกรูปแบบ

สำนักงานเขตพื้นที่การศึกษา กลุ่มส่งเสริมการจัดการศึกษา

วัตถุประสงค์ : เพื่อให้นักเรียนทุกคนได้รับการปกป้องคุ้มครอง

ลำดับที่	ผังขั้นตอนการดำเนินงาน	รายละเอียดงาน	เวลาดำเนินการ	มาตรฐานคุณภาพงาน	ผู้รับผิดชอบ
	<div style="border: 1px solid black; width: 100px; height: 40px; margin: 0 auto;"></div> <p>รายงานผล</p>	๗. สังเคราะห์ ถอดบทเรียนเพื่อการป้องกันแก้ไข ปัญหาในอนาคต	๑๕ วัน		
	<div style="border: 1px solid black; border-radius: 50%; width: 150px; height: 80px; margin: 0 auto; display: flex; align-items: center; justify-content: center;"> <p>จัดทำข้อมูลสารสนเทศ และเผยแพร่องค์ความรู้</p> </div>	๘. จัดทำข้อมูลสารสนเทศ และเผยแพร่องค์ความรู้	๑๕ วัน		

การดำเนินการในแต่ละกรณีที่มีความแตกต่างในรายละเอียด ให้เป็นไปตามข้อกำหนดของกรณีนั้นๆ และระยะเวลาดำเนินงานอาจยืดหยุ่นตามข้อเท็จจริงที่เกิดขึ้นในทางปฏิบัติ

อธิบายสัญลักษณ์ผังขั้นตอน

 จุดเริ่มต้นหรือสิ้นสุดกระบวนการงาน
  กิจกรรมงานหรือการปฏิบัติ
  การตัดสินใจ
  ทิศทางหรือการเคลื่อนไหวของงาน
  จุดเชื่อมต่อระหว่างหน้า (ถ้าไม่จบภายใน 1 หน้า)

ภาคผนวก

ภาคผนวก ก

ประกาศกระทรวงศึกษาธิการ

เรื่อง การแบ่งส่วนราชการภายในสำนักงานเขตพื้นที่การศึกษา พ.ศ. ๒๕๖๐

ประกาศกระทรวงศึกษาธิการ

เรื่อง การแบ่งส่วนราชการภายในสำนักงานเขตพื้นที่การศึกษา

พ.ศ. ๒๕๖๐

เพื่อให้การดำเนินการแบ่งส่วนราชการภายในสำนักงานเขตพื้นที่การศึกษาเป็นไปด้วยความเหมาะสมกับการกิจ ปริมาณ และคุณภาพการจัดการศึกษาในแต่ละเขตพื้นที่การศึกษา

อาศัยอำนาจตามความในมาตรา ๘ และมาตรา ๓๔ วรรคสอง แห่งพระราชบัญญัติระเบียบบริหารราชการกระทรวงศึกษาธิการ พ.ศ. ๒๕๔๖ กฎกระทรวงกำหนดหลักเกณฑ์การแบ่งส่วนราชการภายในสำนักงานเขตพื้นที่การศึกษา พ.ศ. ๒๕๔๖ ข้อ ๓ และข้อ ๔ ประกอบกับคำแนะนำของคณะกรรมการการศึกษาขั้นพื้นฐานและมติคณะกรรมการการศึกษาขั้นพื้นฐาน ในการประชุมครั้งที่ ๒/๒๕๖๐ เมื่อวันที่ ๒๒ กันยายน พ.ศ. ๒๕๖๐ รัฐมนตรีว่าการกระทรวงศึกษาธิการ จึงออกประกาศไว้ ดังต่อไปนี้

ข้อ ๑ ประกาศนี้เรียกว่า “ประกาศกระทรวงศึกษาธิการ เรื่อง การแบ่งส่วนราชการภายในสำนักงานเขตพื้นที่การศึกษา พ.ศ. ๒๕๖๐”

ข้อ ๒ ประกาศนี้ให้ใช้บังคับตั้งแต่วันที่ประกาศในราชกิจจานุเบกษาเป็นต้นไป

ข้อ ๓ ให้ยกเลิก

(๑) ประกาศกระทรวงศึกษาธิการ เรื่อง การแบ่งส่วนราชการภายในสำนักงานเขตพื้นที่การศึกษาประถมศึกษา พ.ศ. ๒๕๕๓

(๒) ประกาศกระทรวงศึกษาธิการ เรื่อง การแบ่งส่วนราชการภายในสำนักงานเขตพื้นที่ศึกษามัธยมศึกษา พ.ศ. ๒๕๕๓

(๓) ประกาศกระทรวงศึกษาธิการ เรื่อง การแบ่งส่วนราชการภายในสำนักงานเขตพื้นที่การศึกษาประถมศึกษา (ฉบับที่ ๒) พ.ศ. ๒๕๕๓

(๔) ประกาศกระทรวงศึกษาธิการ เรื่อง การแบ่งส่วนราชการภายในสำนักงานเขตพื้นที่ศึกษามัธยมศึกษา (ฉบับที่ ๒) พ.ศ. ๒๕๕๓

ข้อ ๔ ในประกาศฉบับนี้

“สำนักงานเขตพื้นที่การศึกษา” หมายความว่า สำนักงานเขตพื้นที่การศึกษาประถมศึกษา และสำนักงานเขตพื้นที่ศึกษามัธยมศึกษา

ข้อ ๕ ให้สำนักงานเขตพื้นที่ศึกษามีอำนาจหน้าที่ดำเนินการให้เป็นไปตามอำนาจหน้าที่ของสำนักงานเขตพื้นที่การศึกษาตามกฎหมายว่าด้วยระเบียบบริหารราชการกระทรวงศึกษาธิการ และมีอำนาจหน้าที่ ดังต่อไปนี้

(๑) จัดทำนโยบาย แผนพัฒนา และมาตรฐานการศึกษาของเขตพื้นที่การศึกษา ให้สอดคล้องกับนโยบาย มาตรฐานการศึกษา แผนการศึกษา แผนพัฒนาการศึกษาขั้นพื้นฐาน และความต้องการของท้องถิ่น

(๒) วิเคราะห์การจัดตั้งงบประมาณเงินอุดหนุนทั่วไปของสถานศึกษา และหน่วยงาน ในเขตพื้นที่การศึกษา และแจ้งการจัดสรรงบประมาณที่ได้รับให้หน่วยงานข้างต้นรับทราบ รวมทั้งกำกับ ตรวจสอบ ติดตามการใช้จ่ายงบประมาณของหน่วยงานดังกล่าว

(๓) ประสาน ส่งเสริม สนับสนุน และพัฒนาหลักสูตรร่วมกับสถานศึกษาในเขตพื้นที่ การศึกษา

(๔) กำกับ ดูแล ติดตาม และประเมินผลสถานศึกษาขั้นพื้นฐานและในเขตพื้นที่การศึกษา

(๕) ศึกษา วิเคราะห์ วิจัย และรวบรวมข้อมูลสารสนเทศด้านการศึกษาในเขตพื้นที่การศึกษา

(๖) ประสานการระดมทรัพยากรด้านต่าง ๆ รวมทั้งทรัพยากรบุคคล เพื่อส่งเสริม สนับสนุน การจัดและพัฒนาการศึกษาในเขตพื้นที่การศึกษา

(๗) จัดระบบประกันคุณภาพการศึกษา และประเมินผลสถานศึกษาในเขตพื้นที่การศึกษา

(๘) ประสาน ส่งเสริม สนับสนุน การจัดการศึกษาของสถานศึกษาเอกชน องค์กรปกครอง ส่วนท้องถิ่น รวมทั้งบุคคล องค์กรชุมชน องค์กรวิชาชีพ สถาบันศาสนา สถานประกอบการ และ สถาบันอื่นที่จัดการศึกษารูปแบบที่หลากหลายในเขตพื้นที่การศึกษา

(๙) ดำเนินการและประสาน ส่งเสริม สนับสนุนการวิจัยและพัฒนาการศึกษาในเขตพื้นที่ การศึกษา

(๑๐) ประสาน ส่งเสริม การดำเนินการของคณะกรรมการ คณะอนุกรรมการ และ คณะทำงานด้านการศึกษา

(๑๑) ประสานการปฏิบัติราชการทั่วไปกับองค์กรหรือหน่วยงานต่าง ๆ ทั้งภาครัฐ เอกชน และ องค์กรปกครองส่วนท้องถิ่น

(๑๒) ปฏิบัติงานร่วมกับหรือสนับสนุนการปฏิบัติงานของหน่วยงานอื่นที่เกี่ยวข้องหรือที่ได้รับ มอบหมาย

ข้อ ๖ ให้แบ่งส่วนราชการภายในสำนักงานเขตพื้นที่การศึกษา ไว้ดังต่อไปนี้

(๑) กลุ่มอำนวยการ

(๒) กลุ่มนโยบายและแผน

(๓) กลุ่มส่งเสริมการศึกษาทางไกล เทคโนโลยีสารสนเทศและการสื่อสาร

(๔) กลุ่มบริหารงานการเงินและสินทรัพย์

(๕) กลุ่มบริหารงานบุคคล

(๖) กลุ่มพัฒนาครูและบุคลากรทางการศึกษา

(๗) กลุ่มนิเทศ ติดตาม และประเมินผลการจัดการศึกษา

(๘) กลุ่มส่งเสริมการจัดการศึกษา

(๙) หน่วยตรวจสอบภายใน

ข้อ ๗ ส่วนราชการภายในสำนักงานเขตพื้นที่การศึกษามีอำนาจหน้าที่ดังต่อไปนี้

(๑) กลุ่มอำนวยการ มีอำนาจหน้าที่ดังต่อไปนี้

(ก) ปฏิบัติงานสารบรรณสำนักงานเขตพื้นที่การศึกษา

(ข) ดำเนินการเกี่ยวกับงานช่วยอำนวยการ

(ค) ดำเนินการเกี่ยวกับอาคารสถานที่ สิ่งแวดล้อม และยานพาหนะ

(ง) จัดระบบบริหารงาน การควบคุมภายใน และพัฒนาองค์กร

(จ) ประชาสัมพันธ์ เผยแพร่กิจการ ผลงาน และบริการข้อมูลข่าวสาร

(ฉ) ประสานการดำเนินงานระหว่างหน่วยงานภายในและภายนอกเขตพื้นที่การศึกษา

(ช) ดำเนินการเลือกตั้งและสรรหากรรมการและอนุกรรมการ

(ซ) ประสาน ส่งเสริมการจัดสวัสดิการและสวัสดิภาพ

(ณ) ปฏิบัติหน้าที่อื่นที่เกี่ยวข้องกับกิจการภายในของสำนักงานเขตพื้นที่การศึกษาที่มีโรงงาน

ของส่วนราชการใดโดยเฉพาะ

(อ) ปฏิบัติงานร่วมกับหรือสนับสนุนการปฏิบัติงานของหน่วยงานอื่นที่เกี่ยวข้องหรือที่ได้รับมอบหมาย

(๒) กลุ่มนโยบายและแผน มีอำนาจหน้าที่ดังต่อไปนี้

(ก) จัดทำนโยบายและแผนพัฒนาการศึกษาให้สอดคล้องกับนโยบาย มาตรฐานการศึกษา แผนการศึกษา แผนพัฒนาการศึกษาขั้นพื้นฐาน และความต้องการของท้องถิ่น

(ข) วิเคราะห์การจัดตั้งงบประมาณเงินอุดหนุนทั่วไปของสถานศึกษาและแจ้งการจัดสรรงบประมาณ

(ค) ตรวจสอบ ติดตาม ประเมิน และรายงานผลการใช้จ่ายงบประมาณและผลการปฏิบัติตามนโยบายและแผน

(ง) ดำเนินการวิเคราะห์ และจัดทำข้อมูลเกี่ยวกับการจัดตั้ง ยุบ รวม เลิก และโอนสถานศึกษาขั้นพื้นฐาน

(จ) ปฏิบัติงานร่วมกับหรือสนับสนุนการปฏิบัติงานของหน่วยงานอื่นที่เกี่ยวข้องหรือที่ได้รับมอบหมาย

(๓) กลุ่มส่งเสริมการศึกษาทางไกล เทคโนโลยีสารสนเทศและการสื่อสาร มีอำนาจหน้าที่ดังต่อไปนี้

(ก) ศึกษา วิเคราะห์ ดำเนินการ และส่งเสริมการจัดการศึกษาทางไกล

(ข) ศึกษา วิเคราะห์ วิจัย และพัฒนาระบบข้อมูลสารสนเทศเพื่อการบริหารและการจัดการศึกษา

- (ค) ดำเนินงานสารสนเทศเพื่อการบริหารและการจัดการศึกษา
- (ง) ดำเนินการวิเคราะห์ และปฏิบัติงานระบบคอมพิวเตอร์และเทคโนโลยีสารสนเทศ และการสื่อสาร
- (จ) ส่งเสริม สนับสนุน และดำเนินงานบริการเทคโนโลยีสารสนเทศ
- (ฉ) ปฏิบัติงานร่วมกับหรือสนับสนุนการปฏิบัติงานของหน่วยงานอื่นที่เกี่ยวข้อง หรือที่ได้รับมอบหมาย
- (๔) กลุ่มบริหารงานการเงินและสินทรัพย์ มีอำนาจหน้าที่ดังต่อไปนี้
- (ก) ดำเนินงานเกี่ยวกับงานบริหารการเงิน
- (ข) ดำเนินงานเกี่ยวกับงานบริหารงานบัญชี
- (ค) ดำเนินงานเกี่ยวกับงานบริหารงานพัสดุ
- (ง) ดำเนินงานเกี่ยวกับงานบริหารสินทรัพย์
- (จ) ให้คำปรึกษาสถานศึกษาเกี่ยวกับการดำเนินงานบริหารการเงิน งานบัญชี งานพัสดุ และงานบริหารสินทรัพย์
- (ฉ) ปฏิบัติงานร่วมกับหรือสนับสนุนการปฏิบัติงานของหน่วยงานอื่นที่เกี่ยวข้อง หรือที่ได้รับมอบหมาย
- (๕) กลุ่มบริหารงานบุคคล มีอำนาจหน้าที่ดังต่อไปนี้
- (ก) วางแผนอัตรากำลังและกำหนดตำแหน่ง
- (ข) ส่งเสริม สนับสนุนการมีหรือเลื่อนวิทยฐานะ
- (ค) วิเคราะห์และจัดทำข้อมูลเกี่ยวกับการสรรหา บรรจุและแต่งตั้ง ย้าย โอน และการลาออกจากราชการของข้าราชการครูและบุคลากรทางการศึกษา
- (ง) ศึกษา วิเคราะห์ และดำเนินการเกี่ยวกับการประเมินผลการปฏิบัติงาน การเลื่อนเงินเดือน การมอบหมายหน้าที่ให้ปฏิบัติของข้าราชการครูและบุคลากรทางการศึกษา
- (จ) จัดทำข้อมูลเกี่ยวกับบำเหน็จความชอบและทะเบียนประวัติ
- (ฉ) จัดทำข้อมูลระบบจ่ายตรงเงินเดือนและค่าจ้างประจำ
- (ช) ปฏิบัติการบริการและอำนวยความสะดวกในเรื่องการออกหนังสือรับรองต่าง ๆ การออกบัตรประจำตัว และการขออนุญาตต่าง ๆ
- (ซ) ศึกษา วิเคราะห์ และจัดทำข้อมูลเพื่อดำเนินงานวินัย อุทธรณ์ ร้องทุกข์ และการดำเนินคดีของรัฐ
- (ฅ) ปฏิบัติงานร่วมกับหรือสนับสนุนการปฏิบัติงานของหน่วยงานอื่นที่เกี่ยวข้อง หรือที่ได้รับมอบหมาย
- (๖) กลุ่มพัฒนาครูและบุคลากรทางการศึกษา มีอำนาจหน้าที่ดังต่อไปนี้
- (ก) ดำเนินงานฝึกอบรมการพัฒนาก่อนแต่งตั้ง

- (ข) ดำเนินงานฝึกอบรมพัฒนาเพื่อเพิ่มศักยภาพการปฏิบัติงาน
- (ค) ดำเนินงานพัฒนาข้าราชการครูและบุคลากรทางการศึกษาให้เป็นไป ตามมาตรฐานวิชาชีพและจรรยาบรรณ
- (ง) ปฏิบัติงานส่งเสริม สนับสนุน และยกย่องเชิดชูเกียรติข้าราชการครูและบุคลากรทางการศึกษา
- (จ) ดำเนินการเกี่ยวกับการลาศึกษาต่อ ฝึกอบรม หรือปฏิบัติการวิจัยภายในประเทศ หรือต่างประเทศ
- (ฉ) ศึกษา วิเคราะห์ วิจัย และเสริมสร้างระบบเครือข่ายการพัฒนาครูและบุคลากรทางการศึกษา
- (ช) ปฏิบัติงานร่วมกับหรือสนับสนุนการปฏิบัติงานของหน่วยงานอื่นที่เกี่ยวข้อง หรือที่ได้รับมอบหมาย
- (๗) กลุ่มนิเทศ ติดตามและประเมินผลการจัดการศึกษา มีอำนาจหน้าที่ดังต่อไปนี้
- (ก) ประสาน ส่งเสริม สนับสนุนและพัฒนาหลักสูตรการศึกษาขั้นพื้นฐาน หลักสูตรการศึกษาระดับก่อนประถมศึกษา และหลักสูตรการศึกษาพิเศษ
- (ข) ศึกษา วิเคราะห์ วิจัย เพื่อพัฒนาหลักสูตรการสอนและกระบวนการเรียนรู้ของผู้เรียน
- (ค) วิจัย พัฒนา ส่งเสริม ติดตาม ตรวจสอบ และประเมินเกี่ยวกับการวัดและการประเมินผลการศึกษา
- (ง) วิจัย พัฒนา ส่งเสริม มาตรฐานการศึกษาและการประกันคุณภาพการศึกษารวมทั้งประเมิน ติดตาม และตรวจสอบคุณภาพการศึกษา
- (จ) นิเทศ ติดตาม และประเมินผลการจัดการศึกษา
- (ฉ) ศึกษา วิเคราะห์ วิจัย และพัฒนาสื่อวัตกรรมการนิเทศทางการศึกษา
- (ช) ปฏิบัติงานเลขานุการคณะกรรมการติดตาม ตรวจสอบ ประเมินผลและนิเทศการศึกษาของเขตพื้นที่การศึกษา
- (๘) ปฏิบัติงานร่วมกับหรือสนับสนุนการปฏิบัติงานของหน่วยงานอื่นที่เกี่ยวข้อง หรือที่ได้รับมอบหมาย
- (๘) กลุ่มส่งเสริมการจัดการศึกษา มีอำนาจหน้าที่ดังต่อไปนี้
- (ก) ศึกษา วิเคราะห์ ส่งเสริม สนับสนุน และดำเนินงานเกี่ยวกับศาสตร์พระราชา
- (ข) ส่งเสริมการจัดการศึกษาขั้นพื้นฐานในรูปแบบการศึกษาในระบบ การศึกษานอกระบบ และการศึกษาตามอัธยาศัย

(ค) ส่งเสริม สนับสนุน และดำเนินการเกี่ยวกับการจัดเตรียมข้อมูลการจัดการศึกษา
ขั้นพื้นฐานของบุคคล ครอบครัว องค์กร ชุมชน องค์กรวิชาชีพ สถาบันศาสนา สถานประกอบการ
และสถาบันสังคมอื่น

(ง) ประสานและส่งเสริมองค์กรปกครองส่วนท้องถิ่นให้สามารถจัดการศึกษาสอดคล้องกับ
นโยบาย และมาตรฐานการศึกษา

(จ) ส่งเสริมการจัดการศึกษาสำหรับผู้พิการ ผู้ด้อยโอกาส และผู้มีความสามารถพิเศษ

(ฉ) ส่งเสริมงานการแนะแนว สุขภาพ อนามัย กีฬา และนันทนาการ ลูกเสือ ยุวกาชาด
เนตรนารี ผู้บำเพ็ญประโยชน์ นักศึกษาวิชาทหาร ประชาธิปไตย วินัยนักเรียน การพิทักษ์สิทธิเด็ก
และเยาวชน และงานกิจการนักเรียนอื่น

(ช) ส่งเสริม สนับสนุนการระดมทรัพยากรเพื่อการศึกษา

(ซ) ประสานการป้องกันและแก้ไขปัญหาการใช้สารเสพติด และส่งเสริมป้องกันแก้ไขและ
คุ้มครองความปลอดภัยนักเรียนและนักศึกษา รวมทั้งระบบดูแลช่วยเหลือนักเรียน

(ฌ) ดำเนินงานวิเทศสัมพันธ์

(ญ) ประสาน ส่งเสริมการศึกษากับการศาสนาและการวัฒนธรรม

(ฎ) ส่งเสริมแหล่งการเรียนรู้ สิ่งแวดล้อมทางการศึกษา และภูมิปัญญาท้องถิ่น

(ฏ) ประสานและส่งเสริมสถานศึกษาให้มีบทบาทในการสร้างความเข้มแข็งของชุมชน

(ฐ) ปฏิบัติงานร่วมกับหรือสนับสนุนการปฏิบัติงานของหน่วยงานอื่นที่เกี่ยวข้อง หรือ
ที่ได้รับมอบหมาย

(๙) หน่วยตรวจสอบภายใน ให้ปฏิบัติงานขึ้นตรงกับหัวหน้าส่วนราชการ และมีอำนาจหน้าที่
ดังต่อไปนี้

(ก) ดำเนินงานเกี่ยวกับงานตรวจสอบการเงิน การบัญชี และตรวจสอบระบบการดูแล
ทรัพย์สิน

(ข) ดำเนินงานเกี่ยวกับงานตรวจสอบการดำเนินงานหรือกระบวนการปฏิบัติงาน
เปรียบเทียบกับผลผลิตหรือเป้าหมายที่กำหนด

(ค) ดำเนินงานเกี่ยวกับการประเมินการบริหารความเสี่ยง

(ง) ดำเนินการอื่นเกี่ยวกับการตรวจสอบภายในตามที่กฎหมายกำหนด

(จ) ปฏิบัติงานร่วมกับหรือสนับสนุนการปฏิบัติงานของหน่วยงานอื่นที่เกี่ยวข้องหรือ
ที่ได้รับมอบหมาย

ประกาศ ณ วันที่ ๒๒ พฤศจิกายน พ.ศ. ๒๕๖๐

ธีระเกียรติ เจริญเศรษฐศิลป์

รัฐมนตรีว่าการกระทรวงศึกษาธิการ